



Parc de Collserola

Consorci del Parc Natural de la Serra de Collserola
Crta. de l'Església 92. 08017 Barcelona
T: 932 800 672 F: 932 806 074
www.parcnaturalcollserola.cat

Exp. X2022000341

BASES ESPECÍFIQUES PER A LA CONCESSIÓ DE SUBVENCIÓ EN RÈGIM DE CONCURRÈNCIA NO COMPETITIVA AMB L'OBJECTE DE COMPENSAR A LA PETITA I MITJANA PAGESIA DE COLLSEROLA PELS SERVEIS SOCIOAMBIENTALS QUE PROVEEIX A LA SOCIETAT, AIXÍ COM PROMOURE LES BONES PRÀCTIQUES EN FINQUES AGRORAMADERES I TENDIR CAP A LA PRODUCCIÓ ECOLÒGICA I L'AGROECOLOGIA DINS L'ÀMBIT DEL PARC NATURAL DE LA SERRA DE COLLSEROLA L'ANY 2022.

Article 1. Indicació de l'aprovació de les Bases Reguladores i diari oficial on s'han publicat

1.1. L'Ordenança General de Subvencions de l'Àrea Metropolitana de Barcelona (OGSAMB) fou aprovada pel Consell Metropolità de l'Àrea Metropolitana de Barcelona, en sessió celebrada el 30 de maig 2017.

1.2. L'Ordenança, que estableix les bases reguladores generals del procediment de concessió de subvencions, va ser publicada al Butlletí Oficial de la Província de 16 de juny de 2017.

1.3. La present convocatòria incorpora les bases específiques que contenen les regulacions particulars del procediment de concessió, d'acord amb la possibilitat prevista a l'article 23.2.a) de la Llei General de Subvencions (a partir d'ara LGS), en relació amb les Bases d'execució del pressupost vigent del Consorci (12 a 15).

Article 2. Objecte i finalitat de les subvencions

2.1. L'objecte de la present convocatòria és regular i fixar els criteris i el procediment de sol·licitud, tramitació, concessió, justificació i pagament de les subvencions que atorgui el Consorci del Parc Natural de la Serra de Collserola (a partir d'ara Consorci) a particulars, empreses i entitats, destinades a finançar despeses que tinguin com a objectiu l'aportació de serveis ecosistèmics al Parc mitjançant l'activitat agrària a través de l'anomenat Contracte Agrari de Collserola (a partir d'ara CAC).

2.2. La finalitat de les subvencions regulades en aquestes bases és donar suport a activitats agràries de la petita i mitjana pagesia que proveeixen a la societat de serveis ecosistèmics en l'àmbit del Parc Natural de la Serra de Collserola, així com promoure les bones pràctiques en finques agroramaderes i tendir cap a la producció ecològica i l'agroecologia.

2.3. Poden ser subvencionables aquelles propostes que tenen per objecte la creació i/o el manteniment de determinades actuacions agràries que



Parc de Collserola

Consorci del Parc Natural
de la Serra de Collserola
Crta. de l'Església 92, 08017 Barcelona
T: 932 800 672 F: 932 806 074
www.parcnaturalcollserola.cat

afavoreixin la provisió de serveis ecosistèmics d'acord amb els conceptes subvencionables establerts i que llur finalitat sigui la conservació del mosaic agroforestal i la biodiversitat, i la promoció d'activitats que impliquin una millora de la viabilitat social i ecològica de les finques agràries i el territori en el qual desenvolupen la seva tasca.

- 2.4. A tal efecte, per tal de donar compliment als objectius estratègics definits al Pla d'Acció per a la transició agroecològica del sistema alimentari de Collserola i d'acord amb les previsions del Pla Estratègic de Subvencions per al present any, aquestes subvencions hauran de fomentar projectes/activitats d'interès públic o social que tinguin per finalitat donar resposta a la Línia estratègica 1 de l'esmentat Pla d'Acció, és a dir, fomentar la sostenibilitat econòmica, ecològica i social de la producció agrària professional, la incorporació de nova pagesia i la recuperació de finques en desús.

Les subvencions hauran de finançar actuacions o activitats emmarcades en aquesta finalitat, sempre que així ho contemplin aquestes bases, que estiguin relacionades amb els objectius de la normativa específica del Parc Natural i que es desenvolupin dins de l'àmbit corresponent previst en aquest document.

- 2.5. Poden ser objecte de subvenció, d'acord amb la seva línia d'ajut, les següents actuacions, englobades en àmbits de promoció de serveis ecosistèmics:

- Biodiversitat
 - Neteja, reconstrucció i manteniment de murs de pedra seca, talussos i marges.
 - Conreu de varietats locals i/o races autòctones.
 - Tinença de caixes d'abelles.
 - Plantació i manteniment de tanques vives a la finca agrària i marges de floració esglaonada.
 - Control biològic i confusió sexual.
- Prevenció d'incendis
 - Neteja i poda.
 - Pastura amb bestiar.
- Infraestructura agrària
 - Rehabilitació, neteja i substitució de peces de patrimoni.
 - Restauració o instal·lació d'element etnològic hidràulic.
 - Compra i instal·lació d'energies renovables.
- Aliments de qualitat.
 - Conversió i manteniment de la certificació ecològica de la finca (CCPAE).
 - Organització i recepció de visites de col·lectius i d'accions de voluntariat agrícola.



Parc de Collserola

Consorci del Parc Natural de la Serra de Collserola
Crta. de l'Església 92. 08017 Barcelona
T: 932 800 672 F: 932 806 074
www.parcnaturalcollserola.cat

- Fertilitat i aigua
 - Incorporació al sòl agrari adobs locals dels municipis del Parc.
 - Implementació de tècniques de disseny per a l'eficiència en l'ús de l'aigua.
 - Mosaic agroforestal
 - Rotació de cultius.
 - Recuperació de parcel·les pel seu ús agrari.
 - Tancament de parcel·les pel seu ús agrari.
 - Millora d'accessos a finques i reparació de camins.
 - Impacte sociolaboral
 - Assistència a cursos i jornades.
 - Dones treballadores.
 - Figura jurídica de l'ESS.
 - Participació a una organització de productors/es.
- 2.6. Les actuacions objecte de subvenció podran ser realitzades per empreses que emetran la corresponent factura, o bé pel propi titular de l'explotació, aplicant en aquest cas un preu únic de 20€ per hora de treball. En cap cas, no s'inclouran costos indirectes.
- 2.7. Es considera despesa subvencionable la que de manera inequívoca respongui a la naturalesa de l'activitat subvencionada i es faci en el termini i en les condicions que determinen aquestes bases. El cost dels béns o serveis subvencionats en cap cas pot superar el seu valor de mercat.

Article 3. Àmbit d'aplicació

- 3.1. L'àmbit d'aplicació del CAC i d'aquestes bases serà la superfície inclosa al Parc Natural de la Serra de Collserola, delimitada a l'Annex 2 i 3 del Decret 146/2010, de 19 d'octubre, de declaració del Parc Natural de la Serra de Collserola i de les reserves naturals parcials de la Font Gropa i de la Rierada-Can Balasc.

També s'hi inclourà l'àrea d'Espai funcional, que comprèn els terrenys agrícoles o de sòl urbà o urbanitzable situats fora de l'àmbit territorial de l'espai PEIN de Collserola, però que, per les seves característiques i funcionalitat, és necessària per a garantir el compliment dels objectius de protecció i millora de la biodiversitat del Parc Natural.

Ambdós àmbits d'actuació estan tipificats al Pla Especial de Protecció del Parc Natural de Collserola, aprovat definitivament a l'abril de 2021. Veieu plànol en Annex 1.

- 3.2. A aquests efectes, en les subvencions per a activitats forestals, agrícoles i ramaderes, es consideren incloses aquelles intervencions que es realitzin dins



Parc de Collserola

Consorci del Parc Natural de la Serra de Collserola
Crta. de l'Església 92. 08017 Barcelona
T: 932 800 672 F: 932 806 074
www.parcnaturalcollserola.cat

l'espai protegit o en finques registrals que tinguin almenys el 50% de la seva superfície dins dels límits del pla especial de protecció.

- 3.3. Queden prohibides les subvencions que responguin a criteris de mera liberalitat, les quals es consideraran nul·les.

Article 4. Despeses no subvencionables

4.1. No seran subvencionables aquelles despeses que no estiguin explícitament previstes com a objecte de subvenció en les bases del present ajut.

4.2. No es consideraran despeses subvencionables aquelles obres o actuacions que hagin incomplert els tràmits d'obtenció de la corresponent autorització quan aquesta sigui necessària.

4.3. No es consideren subvencionables els imports satisfets en concepte d'IVA quan tinguin el caràcter de despeses deduïbles, compensables o repercutibles per part del/de la sol·licitant de la subvenció.

El/la sol·licitant ha d'indicar si té activitat subjecta o no a aquest impost, o bé si està subjecte/a a la regla de prorrata i el percentatge corresponent. L'article 16 de l'Ordre d'1 d'octubre de 1997, sobre tramitació, justificació i control d'ajuts i de subvencions, indica que l'IVA dels justificants queda exclòs de la subvenció si el beneficiari no és consumidor final i se'l pot deduir.

4.4. Resten excloses de les presents subvencions aquelles actuacions que es produeixin en finques propietat de o gestionades pel Consorci, en els casos en que existeixi una relació contractual remunerada amb el/la sol·licitant.

Article 5. Període d'execució

5.1. Les subvencions concedides a l'empara d'aquesta convocatòria, s'hauran de destinar a finançar projectes/activitats desenvolupats/ades durant el període 1 de gener de 2022 al 31 de desembre de 2022.

5.2. La Vicepresidència Executiva del Consorci podrà prorrogar els terminis d'execució i justificació si es produeixen circumstàncies que justifiquin aquesta mesura, segons l'article 24 d'aquestes bases.

Article 6. Beneficiaris/beneficiàries de la subvenció i forma d'acreditar-ho

6.1. Per obtenir la condició de beneficiaris/es de les subvencions, els/les sol·licitants han de complir els requisits i les condicions generals establerts a l'article 13 de la Llei 38/2003, de 17 de novembre, general de subvencions.

6.2. Podran ser beneficiàries d'aquestes subvencions i destinatàries del CAC les persones físiques o jurídiques, les agrupacions de persones físiques o jurídi-



Parc de Collserola

Consorci del Parc Natural
de la Serra de Collserola
Crta. de l'Església 92. 08017 Barcelona
T: 932 800 672 F: 932 806 074
www.parcnaturalcollserola.cat

ques, les comunitats de béns o qualsevol altre tipus d'unitat econòmica o patrimoni separat sense personalitat jurídica que tinguin activitat agrària a l'àmbit definit a l'article 3.1 sempre que no estiguin afectades per cap de les prohibicions contingudes a l'art. 13 de la LGS i reuneixin les següents condicions:

a) **Les persones jurídiques** legalment constituïdes que compleixin els requisits que tot seguit es detallen:

- Estar legalment constituïdes i inscrites en el registre corresponent.
- Estar al corrent en el compliment de les obligacions tributàries davant la Generalitat de Catalunya i l'Administració General de l'Estat, i de les obligacions davant la Seguretat Social.
- Demostrar que realitzen activitat agrària professional.

b) **Les persones físiques** que compleixin els requisits que tot seguit es detallen:

- Estar al corrent en el compliment de les obligacions tributàries davant la Generalitat de Catalunya i l'Administració General de l'Estat, i de les obligacions davant la Seguretat Social.
- Demostrar que realitzen activitat agrària professional.

6.3. Tindran la condició de beneficiari/ària les persones físiques o jurídiques següents que, a més de les condicions generals, reuneixin els requisits següents:

- Les persones titulars d'una explotació agrària i les que ostenten la representació legal d'una empresa, cooperativa o altre tipus de societat legalment constituïda que es dediqui a l'activitat agropecuària i així consti entre les seves finalitats. La persona física o jurídica titular de l'explotació, pot ser beneficiària de l'ajut per la seva condició d'explotadora del terreny, ja sigui en condicions d'arrendament, propietat, cessió o qualsevol altra fórmula que li atorgui el domini de l'ús del terreny.

- Els nous pagesos i les noves pageses que vulguin dedicar-se professionalment a l'activitat agrícola, ja sigui constituint una nova explotació agrícola o substituint la titularitat d'una explotació existent.

6.4. A efectes d'aquestes bases reguladores s'entendran com a explotacions agrícoles aquelles que puguin demostrar tal i com es regula a l'Article 7 la seva activitat en el ram de l'agricultura de qualsevol de les següents maneres:

- O bé, el titular està donat d'alta al Règim General de la Seguretat Social branca agrària.
- O bé, el titular està donat d'alta al Règim Especial Agrari de la Seguretat Social.
- O bé, l'explotació està inscrita a la DUN (Declaració Única de Conreus). en aquells casos en què la seva presentació sigui obligatòria.
- O bé, l'explotació està inscrita en el Registre d'Empreses Prioritàries.
- O bé, el titular és una SAT (Societat Agrària de Transformació).
- O bé, el titular és una societat que estatutàriament es dediqui a la producció agrícola.



Parc de Collserola

Consorci del Parc Natural
de la Serra de Collserola
Crta. de l'Església 92. 08017 Barcelona
T: 932 800 672 F: 932 806 074
www.parcnaturalcollserola.cat

- O bé s'acredita la tinença d'una superfície agrària mínima per cada tipus de cultiu o unitats de bestiar en el cas de l'activitat ramadera:

- ◆ Producció animal:

- Apicultura: 3 apiaris (75 caixes d'abelles).
- Aviram: 0,5 UB o més, és a dir, un mínim de 84 animals (explotació ramadera).
- Cargols: 1000 m²
- Oví-cabrum: 5 UB o més, és a dir, a partir de 34 animals (explotació ramadera).

- ◆ Producció vegetal:

- Horta: 1 ha
- Fruïters: 1 ha
- Olivera, ametller: 1 ha
- Vinya: 1 ha
- Cereal, farratge: 3 ha

En cas de policultiu, caldrà especificar totes les superfícies; i en el cas de cultius d'horta, fruïters, olivera i vinya, la superfície mínima es podrà sumar fins arribar a una hectàrea.

- Caldrà que les finques compleixin amb la normativa de benestar animal i de gestió agrícola del propi Parc Natural.

- 6.5. Als efectes d'aquesta convocatòria, es considera nova instal·lació d'explotació agrícola aquella constituïda a partir de l'1 de gener de 2020. Aquesta circumstància es podrà demostrar amb el corresponent document acreditatiu de l'alta a la Seguretat Social Agrària, o d'activitat econòmica agrària, o qualsevol altre document que ho demostrï suficientment (contracte d'arrendament d'una finca a Collserola, entre altres).
- 6.6. Per a les empreses, cooperatives o altre tipus de societats de nova constitució, s'apliquen els mateixos criteris de consideració com a nova instal·lació d'explotació agrícola que regeix per als nous pagesos i per a les noves pageses.
- 6.7. Per a les noves instal·lacions de persones autònomes agràries, com per a les empreses, cooperatives o altre tipus de societats de nova constitució que gestionin noves finques agrícoles a Collserola caldrà complir a més els requisits i limitacions següents:
 - Realitzar un mínim de 3 actuacions (sense incloure Actuació 22).
 - Només es podrà accedir a la part variable del pagament, és a dir amb un topall del 60% del màxim de la subvenció.
 - Podrà accedir a l'Actuació 22, en els condicions establertes en aquestes bases.



Parc de Collserola

Consorci del Parc Natural
de la Serra de Collserola
Crta. de l'Església 92. 08017 Barcelona
T: 932 800 672 F: 932 806 074
www.parcnaturalcollserola.cat

- 6.8. En el cas d'ajuts a la ramaderia, tindrà prioritat la sol·licitud realitzada pel titular de l'explotació ramadera per davant del titular de la finca a pasturar en cas de duplicitat de sol·licituds per a una mateixa finca.

Article 7. Documentació a aportar

- 7.1. Cada sol·licitant podrà presentar una única sol·licitud per convocatòria. En cas que es presenti més d'una sol·licitud per convocatòria, es tindrà en compte la darrera entrada dins del termini i es consideraran desistides les anteriors.
- 7.2. Caldrà adjuntar la documentació que es relaciona a continuació:

- Documentació administrativa:

Si el sol·licitant és persona física,

- a. Còpia del DNI del/de la sol·licitant i, si escau, el DNI del/ de la representant legal.

Si el sol·licitant és persona jurídica,

- a. Còpia de l'escriptura de constitució o modificació dels estatuts o reglaments inscrits en el registre corresponent.
- b. Còpia del certificat de l'acord adoptat per l'entitat a fi de sol·licitar l'ajuda i designar-ne el representant davant el Consorci per a la tramitació de les sol·licituds, amb expressió de les competències que se li atribueixen.
- c. Còpia del Número d'Identificació Fiscal de l'entitat peticionària.
- d. En el cas d'associacions o fundacions caldrà que acreditin estar inscrites al corresponent registre oficial.
- e. Còpia de la declaració censal d'alta d'activitat.
- f. Còpia del DNI del/de la representant legal.
- g. Document acreditatiu dels poders de la persona representant que signa la sol·licitud, ja sigui pel càrrec que ostenta o per designació expressa de la Secretaria.
- h. Si es tracta d'una agrupació de persones físiques o jurídiques, comunitats de béns o altres agrupacions econòmiques sense personalitat jurídica, hauran de signar la sol·licitud totes les persones que la integren i adjuntar-hi els DNI (quan siguin persones físiques) o la documentació acreditativa de la personalitat jurídica de cada un dels integrants. Així mateix, han de designar un únic representant i un únic domicili per a notificacions.

Comú per a les persones físiques i jurídiques

- a. Certificat en què consti que està al corrent de les obligacions tributàries i amb la Seguretat Social davant l'Administració de l'Estat.
- b. Document de certificació de titularitat del compte bancari.
- c. Document acreditatiu de poder realitzar l'activitat agrícola d'acord amb els requisits del punt 6.4.



Parc de Collserola

Consorci del Parc Natural de la Serra de Collserola
Crta. de l'Església 92. 08017 Barcelona
T: 932 800 672 F: 932 806 074
www.parcnaturalcollserola.cat

- d. Declaració Única Agrària (DUN), en aquells casos en què sigui obligatòria la presentació. En el cas de no estar-hi obligat, caldrà presentar la Declaració d'activitat agrària alternativa a la DUN (Annex 2)
- e. Declaració responsable de les subvencions obtingudes per la mateixa finalitat, d'acord amb el model de l'Annex 3.

- Documentació específica:

- a) Formulari de sol·licitud complimentat en el qual es deixarà constància de les actuacions per a les quals se sol·licita l'ajut, així com la descripció, unitats i imports sol·licitats que corresponguin, segons Annex 4.
- b) Còpia dels documents que acreditin la titularitat de l'explotació o contracte d'arrendament. En cas que no se'n disposin, caldrà omplir el model normalitzat que consta a l'Annex 5. En el cas de disposar del camp en propietat, nota simple del Registre de la propietat o còpia compulsada de les escriptures de propietat o altres documents acreditatius de la titularitat.
- c) Els autònoms hauran de presentar el model 036 o 037 d'alta d'activitat econòmica on s'especifiqui l'epígraf IAE relacionat amb la producció agrària o venda de producte alimentari, així com l'any d'inici de l'activitat. També caldrà presentar l'alta al règim especial d'autònoms de la Seguretat Social.
- d) Les persones jurídiques hauran de presentar la documentació que acrediti que es fa activitat agrària (model 036 on s'especifiqui l'epígraf IAE relacionat amb la producció agrària o venda de producte alimentari, així com l'any d'inici de l'activitat, o estatuts de l'entitat).

L'esmentada documentació haurà de presentar-se en qualsevol de les llengües cooficials de Catalunya, degudament signada per la persona sol·licitant.

7.3. No obstant això, no caldrà presentar aquella documentació que ja s'hagi lliurat en altres convocatòries del Consorci del Parc Natural de la Serra de Collserola, sempre que no hagin transcorregut més de cinc anys des de la seva presentació i que no hagi experimentat cap modificació. En aquest darrer supòsit, caldrà fer constar en la sol·licitud de subvenció la relació de la documentació ja presentada i la referència del tràmit administratiu en el qual es va presentar.

D'acord amb l'art. 28.3 i l'art. 53 c) de la Llei 39/2015, d'1 d'octubre, del procediment administratiu comú de les Administracions Públiques, les persones interessades no tenen l'obligació de presentar documents originals, llevat que, amb caràcter excepcional, la normativa reguladora aplicable exigeixi el contrari. En qualsevol cas, les persones interessades són responsables de la veracitat dels documents que presentin (art. 28.7 de la Llei 39/2015). D'acord amb l'art. 28.5 de la Llei 39/2015, excepcionalment, quan la rellevància d'un document de l'expedient aportat per l'interessat així ho exigeixi, o existeixin dubtes derivats de la qualitat de la còpia, l'ens concedent pot sol·licitar de manera motivada l'autenticació de les còpies aportades per la persona interessada, per la qual cosa pot requerir l'exhibició del document o de la informació original.

7.4 Pel fet de presentar-se a aquesta convocatòria, la persona interessada presta a l'ens concedent els consentiments següents:



Parc de Collserola

Consorci del Parc Natural de la Serra de Collserola
Crta. de l'Església 92, 08017 Barcelona
T: 932 800 672 F: 932 806 074
www.parcnaturalcollserola.cat

- a) Consultar i comprovar la veracitat de la documentació i de les dades presentades que tinguin en el seu poder altres administracions públiques, principalment mitjançant les plataformes d'interoperabilitat, les xarxes corporatives o altres sistemes electrònics habilitats a aquest efecte i als quals es tingui accés.
- b) Consultar l'existència i veracitat de la documentació i de les dades que eventualment l'interessat/da hagi considerat oportú no presentar acollint-se al dret de no fer-ho pel fet que hagin estat elaborades per les administracions públiques. Els esmentats consentiments només es consideraran atorgats quan no consti en l'expedient l'oposició expressa a l'esmentada consulta o quan la llei especial que sigui aplicable al cas en requereixi el consentiment exprés; en aquest darrer cas serà obligatori que l'Administració el requereixi i que l'interessat el presti.

La inexactitud, la falsedat o omissió de caràcter essencial en qualsevol dada o document que acompanyi la sol·licitud deixen sense efecte aquest tràmit des del moment en què es coneixen, prèvia audiència de la persona interessada, i, en conseqüència, comporten la inadmissió de la sol·licitud. També poden ser causa de revocació de la subvenció si es coneixen amb posterioritat a la concessió.

Article 8. Termini, forma i lloc de presentació de les sol·licituds

8.1. La data d'inici i finalització del termini de presentació de les sol·licituds es publicarà al Butlletí Oficial de la Província de Barcelona i a la seu electrònica del Consorci.

En cas que el dia d'acabament del termini de presentació de sol·licituds coincideixi en dissabte o festiu, l'esmentat termini finalitzarà el dia hàbil següent.

8.2. El model normalitzat de sol·licitud, així com el de tots els documents exigits a les bases, podran trobar-se a la pàgina web del Consorci del Parc Natural de la Serra de Collserola: [Convocatòries de subvencions i ajuts](#)

8.3. D'acord amb el que estableixen els articles 14.2) i 16.4) de la Llei 39/2015, d'1 d'octubre, del procediment administratiu comú de les administracions públiques, la participació en la present convocatòria haurà de sol·licitar-se mitjançant instància genèrica a la qual s'accedirà mitjançant l'enllaç següent: <https://www.seu-e.cat/ca/web/parcnaturalcollserola/govern-obert-i-transparencia/serveis-i-tramits/tramits/instancia-generica>. El formulari electrònic corresponent serà signat electrònicament pel representant legal de l'entitat, i anirà acompanyat de la documentació exigida a la convocatòria.

8.4. També es podran presentar les sol·licituds presencialment al Registre del Consorci del Parc Natural de la Serra de Collserola, situat al carrer de l'Església, 92 de Barcelona.

8.5. La presentació de la sol·licitud de subvenció pressuposa el coneixement i acceptació de les normes que la regulen.



Parc de Collserola

Consorci del Parc Natural
de la Serra de Collserola
Crta. de l'Església 92. 08017 Barcelona
T: 932 800 672 F: 932 806 074
www.parcnaturalcollserola.cat

Article 9.- Rectificació de defectes o omissions en la documentació

9.1. En cas que la documentació presentada sigui incorrecta o incompleta, es requerirà al/ a la beneficiari/ària, per tal que en el termini de deu dies hàbils a partir del dia següent a la notificació, procedeixi a la seva rectificació o a les esmenes necessàries, amb la indicació que si no ho fa així s'entendrà per desistit de la seva sol·licitud.

9.2. L'òrgan competent podrà demanar a la persona sol·licitant la modificació o millora voluntària dels termes del document de sol·licitud presentat en model normalitzat, i se'n deixarà constància en la tramitació del procediment.

Article 10.- Quantia total màxima de les subvencions a atorgar i consignació pressupostària

10.1. El pressupost màxim que es destinarà per a la concessió de les subvencions regulades en la present convocatòria serà per un import total de 75.000,00 euros, a detràure de la partida 1.1720.47900 del pressupost de despeses del Consorci per a l'exercici de 2022.

10.2. El finançament del CAC quedarà definit al Programa de dinamització de la promoció agroecològica al Parc Natural de la Serra de Collserola 2021-2024, participat pel Consorci, pels ajuntaments de Barcelona, Sant Feliu de Llobregat, Molins de Rei, Cerdanyola del Vallès, Sant Cugat del Vallès, El Papiol, Sant Just Desvern i per l'Entitat Municipal Descentralitzada de Valldoreix.

10.3. L'òrgan competent per a la concessió podrà, discrecionalment, deixar desert el concurs o no esgotar l'import total previst o el crèdit disponible de la corresponent partida pressupostària.

Article 11.- Import individualitzat de les subvencions

11.1- L'import màxim de les subvencions individualitzades serà de 3.000 euros per beneficiari/a per al conjunt d'accions excepte l'Acció 22.

En la hipòtesi que, després de l'atribució de les subvencions, resti un romanent, aquest s'assignarà al finançament de les instal·lacions de tanques cinegètiques (Actuació 22), amb un màxim de 3.000 euros més per les sol·licituds que s'hagin compromès a realitzar aquesta mesura.

La subvenció màxima global per cada beneficiari/a serà de 5.000 euros.

11.2- El CAC constarà de dues parts, una fixa i una variable, les quals queden regulades de la següent manera:

a) Part fixa



Parc de Collserola

Consorti del Parc Natural de la Serra de Collserola

Crta. de l'Església 92. 08017 Barcelona
T: 932 800 672 F: 932 806 074
www.parcnaturalcollserola.cat

- Per accedir a la part fixa, serà necessari acreditar un mínim de 5 tasques (sense considerar en aquest mínim l'Actuació 22), regulades a l'Article 12, l'import màxim total de les quals no podrà excedir el 40% de l'import màxim subvencionable és a dir 1.200€.

b) Part variable

- Per accedir a la part variable, s'hauran d'haver complert els requisits de la part fixa i es podran presentar tantes tasques com es vulgui fins a assolir l'import màxim subvencionable i la tasca Actuació 22 en les condicions establertes en aquestes bases.

Es valorarà el compliment de les tasques fins a arribar al topall de remuneració màxima, és a dir, no es podrà cobrar més del pagament màxim proposat.

11.3- L'import atorgat no haurà de cenyir-se, necessàriament, a l'import sol·licitat.

Article 12. Criteris de valoració de la part variable

La part variable del CAC serà en funció de l'execució de diferents actuacions regulades segons el que es disposa a continuació:

	Àmbit CAC	Compromís	Actuació	Objectius	Descripció	Preu	Mètode de justificació
1	Biodiversitat.	Elements seminatural.	Neteja, reconstrucció i manteniment de murs de pedra seca, talussos i marges.	Millora del paisatge. Millora de rendiment dels cultius.	Restablir l'estructura de l'element evitant l'ús de pesticides i herbicides, i eliminant de forma manual aquella vegetació que posi en risc l'estructura com el creixement d'arbres i arbusts dins els murs. Cal conservar les cobertes de molsa i líquens. No són subvencionables les actuacions de rejuntat amb ciment o l'arrebossat de parets amb morter de calç.	5 €/m lineal.	Visita inicial i final.

2	Biodiversitat.	Varietats locals i races autòctones.	Conreu de varietats locals i/o races autòctones.	<p>Manteniment de diversitat genètica. Millor adaptabilitat. Diversificació de la producció. Manteniment d'ecosistemes d'alt valor ecològic i paisatgístic.</p>	<p>Cultivar varietats hortícoles i fructíferes reconegudes al Catàleg de varietats locals del Departament d'Acció Climàtica, Alimentació i Agenda Rural. Mantenir races catalanes autòctones reconegudes al Catálogo Oficial de razas de Ganado de España i al web de la Generalitat: https://ja.cat/cacrac/esvarietatslocals</p>	<p>Fruita: 0,3 €/m² Horta: 0,2€/ m² Ramaderia: 100€/UBM 1 vaca: 1 UBM 1 ovella o cabra: 0,15 UBM 1 cavall: 0,8 UBM. 1 ruc: 1 UBM</p>	<p>Visita inicial i final. En cas de no poder verificar a les visites l'actuació, fotografies</p>
3	Biodiversitat.	Apicultura.	Tinença de caixes d'abelles.	<p>Millora de la pol·linització. Diversificació de productes/mercat.</p>	<p>Tenir apiaris reconeguts pel Parc (màxim 25 arnes). Ubicar apiaris a les finques per afavorir la pol·linització. Les caixes poden anar a nom de</p>	<p>100 €/apiari.</p>	<p>Cartilla de l'apicultor indicant ubicació de l'apiari.</p>



Parc de Collserola

Consorci del Parc Natural de la Serra de Collserola

Crta. de l'Església 92. 08017 Barcelona
T: 932 800 672 F: 932 806 074
www.parcnaturalcollserola.cat

					<p>l'explotació o d'un apicultor. En aquest cas l'explotació ha de figurar com a ubicació a la cartilla de l'apicultor.</p> <p>No inclou transhumància.</p>		
--	--	--	--	--	-------------------------------------------------------------------------------------------------------------------------------------------------------------	--	--



Parc de Collserola

Consorci del Parc Natural de la Serra de Collserola

Crta. de l'Església 92. 08017 Barcelona
T: 932 800 672 F: 932 806 074
www.parcnaturalcollserola.cat

4	Biodiversitat.	Elements semi-naturals.	Plantació i manteniment de tanques vives a la finca agrària i marges de floració esglaonada.	Millora i manteniment de la biodiversitat i fauna auxiliar. Millora del paisatge.	Plantar i/o mantenir tanques vives: Formacions lineals, denses, de plantes sovint llenyoses i, en aquest cas, amb dominància d'arbustos espinosos. Flora principal: <i>Lycium</i> spp. (arços de tanques), <i>Tamarix</i> spp. (tamarius), <i>Prunus spinosa</i> (aranyoner), <i>Rosa</i> spp. (rosers silvestres, gavarres), <i>Crataegus monogyna</i> (arç blanc), <i>Rhamnus alaternus</i> (aladerns), <i>Viburnum tinus</i> (marfulls) i <i>Pistacia lentiscus</i> (llentiscles). Plantació de bandes florals per	En el cas de nova plantació, 11 €/m ² (amb un màxim de 200 m ²) En el cas de manteniment, 2 €/m lineal (amb un màxim de 200 m.). 0,5 €/m ² de cultiu en el cas de bandes florals.	Visita inicial i final.
---	----------------	-------------------------	----------------------------------------------------------------------------------------------	--------------------------------------------------------------------------------------	----------------------------------------------------------------------------------------------------------------------------------------------------------------------------------------------------------------------------------------------------------------------------------------------------------------------------------------------------------------------------------------------------------------------------------------------------------------------------------------------------------------------------------------------------	-----------------------------------------------------------------------------------------------------------------------------------------------------------------------------------------------------------------------------------	-------------------------



Parc de Collserola

Consorci del Parc Natural de la Serra de Collserola

Crta. de l'Església 92. 08017 Barcelona
T: 932 800 672 F: 932 806 074
www.parcnaturalcollserola.cat

					potenciar la presència de fauna útil per a la prevenció de plagues: boixac (<i>Calendula officinalis</i>), gavó groc (<i>Ononis natrix</i>), alissum (<i>Lobularia maritima</i>) o olivarda (<i>Inula viscosa</i>).		
--	--	--	--	--	-----------------------------------------------------------------------------------------------------------------------------------------------------------------------------------------------------------------------------	--	--



5	Biodiversitat.	Control biològic.	Control biològic. Confusió sexual.	Disminució de la contaminació del sòl i les aigües Manteniment de biodiversitat i fauna auxiliar	Lluita contra la vespa velutina a través d'arpes elèctriques o altres mitjans mecànics o físics de captura.	500 €/apiari (25 arnes).	Visita inicial i final.
6	Prevenió d'incendis.	Gestió forestal.	Neteja i poda forestal.	Millora del paisatge. Manteniment del mosaic agroforestal. Manteniment de biodiversitat. Prevenió d'incendis.	Esporgada inferior amb xerrac manual, motoserra o destrat de l'arbrat i vegetació arbustiva, desbrossament de part del sota-bosc. S'ha de garantir que un cop feta la neteja, pugui entrar el ramat a la finca, sense dificultat. La superfície mínima a treballar ha de ser de 0,1 ha	1 €/m ²	Visita inicial i final.

7	Prevenió d'incendis. Mosaic agroforestal. Biodiversitat.	Ramaderia extensiva.	Pastura amb bestiar.	Manteniment del mosaic agroforestal. Manteniment de biodiversitat. Millora de les condicions del sòl. Diversificació de la producció.	Gestió de ramat (oví, cabrum, equí, boví i rucs) que pasturi terres agràries, franges de protecció d'incendis, àrees de pastura i/o altres terrenys del Parc Natural. La superfície mínima a treballar ha de ser de 0,1 ha.	Oví, cabrum ases i rucs: 15€/UBM. Boví i equí: 10€/UBM	Visita inicial i final. En cas de no poder verificar a les visites l'actuació, fotografies.
8	Infraestructura agrària.	Patrimoni construït / Elements etnològics.	Rehabilitació, neteja i substitució de peces de patrimoni	Millora del paisatge. Facilitat de la gestió del bestiar i de l'activitat agrària.	Restaurar elements etnològics ubicats dins la finca. Per exemple, masies, coberts, quadres, forns de calç, coves de pastor.	60 % de la base imposable de la factura. Possibilitat d'imputar mà d'obra pròpia, a raó de 20 € l'hora.	Factures. Declaració responsable de les hores dedicades, si escau.
9	Infraestructura agrària. Fertilitat i aigua.	Elements etnològics hidràulics.	Restauració o instal·lació d'element etnològic hidràulic.	Millora del paisatge. Protecció contra l'erosió. Millores en la gestió de l'aigua.	Recuperar per al seu ús elements etnològics hidràulics. P. ex. condicionar els aljubs per recuperar el seu ús	80 % de la base imposable de la factura. Possibilitat d'imputar mà d'obra pròpia, a raó de 20 €	Factures. Declaració responsable de les hores dedicades, si escau.



Parc de Collserola

Consorci del Parc Natural de la Serra de Collserola
Crta. de l'Església 92. 08017 Barcelona
T: 932 800 672 F: 932 806 074
www.parcnaturalcollserola.cat

				Instal·lació d'abeuradors homologats.	d'emmagatzematge d'aigua, restaurar fonts, mines d'aigua, abeuradors, basses de pedra.	l'hora.	
10	Infraestructura agrària.	Energies renovables per l'ús agrari.	Compra i instal·lació d'energies renovables.	Increment de l'eficiència energètica. Millora de gestió de l'activitat agrària. Transició energètica de la finca.	Compra i instal·lació de generadors d'energia a partir de fonts renovables per a l'ús agrari (per ex. bombes d'extracció d'aigua amb energia solar).	80% de la base imposable de la factura. Possibilitat d'imputar mà d'obra pròpia, a raó de 20 € l'hora.	Factures. Declaració responsable de les hores dedicades, si escau.
11	Aliments de qualitat. Biodiversitat.	Producció ecològica.	Conversió a l'ecològic, tramitació de la inscripció a la certificació ecològica de la finca (CCPAE) Manteniment de la certificació ecològica de la finca (CCPAE).	Millora de la traçabilitat de la producció ecològica. Manteniment biodiversitat. Millora condicions del sòl. Control biològic de plagues. Diversificació	Certificació ecològica (CCPAE).	Cost de la quota de certificació. Cost de la quota d'inscripció.	Certificació ecològica.



Parc de Collserola

Consorci del Parc Natural de la Serra de Collserola
Crta. de l'Església 92. 08017 Barcelona
T: 932 800 672 F: 932 806 074
www.parcnaturalcollserola.cat

				mercat.			
12	Educació i sensibilització.	Visites d'escoles, grups i particulars. Voluntariat agrícola.	Organització i recepció de visites de col·lectius. Organització i realització d'accions de voluntariat agrícola a les finques.	Millora del coneixement agrari de la població. Millora de l'educació agroecològica dels infants. Millora coneixement agrari de la població. Implicació de la població local en el manteniment dels espais agrícoles.	Visites de col·lectius organitzats i/o grups de particulars. Organització d'activitats de voluntariat agrari a les finques.	20€ visita grupal o jornada de voluntariat (màxim 4).	Informe de l'activitat amb fotografies.

13	Fertilitat i aigua.	Adobs de producció local.	Incorporació al sòl agrari d'adobs locals dels municipis del Parc.	Millora de les condicions del sòl. Impuls de l'economia local.	Ús d'adobs o BRF amb un alt percentatge d'ingredients de producció local.	0,06€/m ²	Factures. Fotografies de l'acció.
14	Fertilitat i aigua.	Elements etnològics hidràulics.	Implementació de tècniques de disseny per a l'eficiència en l'ús de l'aigua	Millora del paisatge. Protecció contra l'erosió. Milliores en la gestió de l'aigua.	Implementar tècniques de disseny com a la línia clau per al millor rendiment dels recursos hídrics.	80 % de la base imposable de la factura. Possibilitat d'imputar mà d'obra pròpia, a raó de 20 € l'hora.	Factures. Declaració responsable de les hores dedicades, si escau.
15	Mosaic agroforestal. Biodiversitat. Fertilitat i aigua.	Rotació de cultius.	Rotació de cultius.	Manteniment del mosaic agroforestal. Manteniment de biodiversitat. Millora de les condicions del sòl. Millor protecció davant de plagues i malalties. Control de la contaminació d'aigües.	Fer rotació de conreus. La superfície dedicada a fer la rotació ha de tenir les característiques agrològiques apropiades per al cereal, el farratge o la pastura. S'inclouen cultius per segar en verd. Es pagarà per hectàrea i tindran dret a percebre el	40 €/ha.	Visita inicial i final. Calendari de rotacions. En cas de no poder verificar a les visites l'actuació, fotografies.



Parc de Collserola

Consorci del Parc Natural de la Serra de Collserola
Crta. de l'Església 92. 08017 Barcelona
T: 932 800 672 F: 932 806 074
www.parcnaturalcollserola.cat

				Millora de la gestió de pastures.	pagament per tota la superfície que estigui dins la rotació escollida.		
16	Mosaic agroforestal. Biodiversitat. Prevençió d'incendis.	Recuperació finques en desús.	Recuperació de parcel·les pel seu ús agrari.	Millora del mosaic agroforestal. Millora de biodiversitat. Millora del rendiment agrari.	Netejar, anivellar i condicionar finques abandonades per al seu ús agrari.	650 €/ha	Visita inicial i final.
17	Mosaic agroforestal. Biodiversitat. Prevençió d'incendis.	Accessos a finques i camins.	Millora d'accessos a finques i reparació de camins.	Millora del mosaic agroforestal. Millora de rendiment agrari. Millora d'accessos.	Netejar, anivellar i condicionar accessos a noves finques abandonades i arreglar camins d'accés.	0,5 €/m lineal. Preu equivalent a les contractacions de la xarxa viària del Parc.	Visita inicial i final.

18	Impacte sociolaboral.	Formació.	Assistència a cursos i jornades.	Millora de coneixements agronòmics i millors pràctiques de gestió.	El pagès o pagesa haurà de realitzar 20 h de formació relacionades amb la gestió de l'explotació agrària.	Cost de la formació fins a un màxim de 150 €.	Certificat del curs o formació.
19	Impacte sociolaboral.	Creació d'ocupació.	Dones treballadores.	Igualtat d'oportunitats.	Titular d'explotació dona. Dona treballadora a la finca.	Dona titular d'explotació: 300 €. Treballadora de la finca: 100 €.	Certificat titularitat de l'explotació, rebut quota d'autònoms. Relació de Liquidació de Cotitzacions (RLC) del mes de la justificació.
20	Impacte sociolaboral.	Creació d'ocupació	Figura jurídica de l'ESS.	Fomentar les fórmules jurídiques democràtiques.	Ser una figura jurídica de l'ESS (Cooperativa, Associació o Fundació).	100 €.	NIF.
21	Impacte sociolaboral.	Associacionisme.	Participació a una organització de productors/es.	Millora de l'articulació del sector. Millora en la	Pertànyer a una associació de productors/es, una cooperativa o una	100 €.	Certificat membre de l'organització.



Parc de Collserola

Consorci del Parc Natural de la Serra de Collserola
Crta. de l'Església 92. 08017 Barcelona
T: 932 800 672 F: 932 806 074
www.parcnaturalcollserola.cat

				comercialització.	SAT.		
22	Mosaic agroforestal. Biodiversitat. Prevenió d'incendis.	Recuperació finques en desús.	Tancament de parcel·les pel seu ús agrari.	Millora del mosaic agroforestal. Millora de biodiversitat. Millora del rendiment agrari.	Tancar finques per fer viable l'activitat agrària. Per a la construcció d'aquestes tanques, es proposen tècniques i materials descrits a l'Annex 6.	12 €/metre lineal. Com a màxim es poden sol·licitar 3.000 €.	Visita inicial i final.



Parc de Collserola

Consorci del Parc Natural de la Serra de Collserola

Crta. de l'Església 92. 08017 Barcelona
T: 932 800 672 F: 932 806 074
www.parcnaturalcollserola.cat

Article 13. Règim de compatibilitat amb altres ajuts

Les ajudes esmentades seran compatibles amb altres ajudes que qualsevol altra administració pública o entitat privada atorgui o hagi atorgat, per a la mateixa finalitat, a la persona física o jurídica beneficiària del CAC, sempre i quan la suma de totes elles no sobrepassi el cost de l'actuació. Els sol·licitants signaran una declaració responsable conforme no s'han sol·licitat ajuts que facin sobrepassar el cost citat, i autoritzant el Consorci del Parc Natural de Collserola a poder sol·licitar documentació complementària o demanar informació al Departament d'Acció Climàtica, Alimentació i Agenda Rural (DACC).

Les subvencions que s'atorguin tenen caràcter finalista, no generen cap dret a obtenir altres subvencions en anys posteriors i no es poden al·legar com a precedent.

Article 14. Òrgans competents per a la instrucció

14.1. L'òrgan responsable de la instrucció del procediment per a l'atorgament de les subvencions previstes en les presents bases serà la Gerència del Consorci.

14.2. La proposta de resolució del procediment serà elaborada per un òrgan col·legiat constituït d'acord amb allò previst a l'article 22.3. de l'Ordenança, que estarà format per les següents persones:

- a. Una representant de la Diputació de Barcelona
- b. Una representant de l'Àrea Metropolitana de Barcelona
- c. Una representant del Departament d'Acció Climàtica, Alimentació i Agenda Urbana de la Generalitat de Catalunya
- d. El/la cap del Servei de Medi Natural i Territori del Consorci, o persona en qui delegui
- e. El/la director/a gerent/a del Consorci, o persona en qui delegui

Actuant com a president de l'òrgan col·legiat, el director gerent del Consorci o la persona en qui delegui; i de secretaria, el/la secretari/ària del Consorci o la persona en qui delegui.

14.3. L'òrgan responsable de la resolució del procediment per a l'atorgament de les subvencions serà l'Assemblea General del Consorci o l'òrgan de l'entitat en el qual delegui.

Article 15. Comissió de Seguiment i Auditoria

15.1. S'establirà una Comissió de Seguiment i Auditoria de l'ajut, formada per membres de l'òrgan col·legiat a què es fa referència en l'article 14, que podrà ser assistida per especialistes en la matèria.



Parc de Collserola

Consorci del Parc Natural
de la Serra de Collserola
Crta. de l'Església 92. 08017 Barcelona
T: 932 800 672 F: 932 806 074
www.parcnaturalcollserola.cat

Article 16. Procediment de concessió. Termini de resolució i de notificació. Règim de recursos.

16.1. Aquests ajuts s'han de concedir d'acord amb els principis d'objectivitat, transparència, igualtat, no discriminació i publicitat, per mitjà del procediment de concurrència no competitiva i convocatòria pública.

16.2. Totes les sol·licituds presentades dins el termini establert en la convocatòria se sotmetran a l'examen de l'instructor de l'expedient. L'instructor, si ho creu convenient, citarà els sol·licitants per tal d'ubicar i fixar els compromisos que han d'executar. Si es detecten deficiències esmenables en la sol·licitud, s'han de notificar als afectats per tal que les esmenin en un termini màxim de deu dies comptadors des de l'endemà d'haver rebut la notificació.

16.3. El personal tècnic del Consorci del Parc Natural de la Serra de Collserola responsable de la instrucció ha d'elaborar un informe que acrediti, en cas de ser favorable, la legalitat de l'ajuda i el seu import, així com el compliment dels requisits establerts en la convocatòria. També ha d'emetre una proposta prèvia de resolució per a la distribució dels fons entre els sol·licitants de l'ajut.

16.4. S'examinaran conjuntament, en un sol procediment, totes les sol·licituds presentades dintre del termini establert, i es resoldrà en un únic acte administratiu.

16.5. La proposta de resolució serà sotmesa a consideració de l'òrgan col·legiat, la qual resoldrà definitivament, si escau, en diversos actes, l'atorgament de les subvencions.

16.6. Si el total dels ajuts que s'hauria de concedir és superior al crèdit disponible, aquest es repartirà proporcionalment entre els sol·licitants, segons la quantia obtinguda.

16.7. Quan la quantia de l'ajut que resulti de l'informe previ sigui substancialment inferior a la sol·licitada, es podrà instar el beneficiari a reformular la seva sol·licitud a fi d'ajustar els compromisos i les condicions de la subvenció atorgable.

16.8. En la hipòtesi que, després de l'atribució de les subvencions, resti un romanent, aquest s'assignarà al finançament de l'Actuació 22, en els termes del contingut a la clàusula 11.1.

Si el total dels ajuts per l'Actuació 22 que s'hauria de concedir és superior al romanent disponible, aquest es repartirà proporcionalment entre els sol·licitants, segons la quantia obtinguda.

16.9. La resolució contindrà, si s'escau, la relació ordenada de tots els peticionaris que no hagin obtingut la subvenció.

16.10. D'acord amb l'article 25.4 de la Llei 38/2003, de 17 de novembre, General de Subvencions el termini màxim per resoldre i notificar la concessió de les subvencions no podrà d'excedir de sis mesos des de la publicació de la seva convocatòria.



Parc de Collserola

Consorci del Parc Natural de la Serra de Collserola
Crta. de l'Església 92. 08017 Barcelona
T: 932 800 672 F: 932 806 074
www.parcnaturalcollserola.cat

16.11. Un cop acordada la concessió de les subvencions aquestes seran notificades a les persones interessades en un termini màxim de 10 dies des de la data d'aprovació de la resolució, d'acord amb els requisits que preveu l'article 40 de la Llei 39/2015, d' 1 d'octubre, del Procediment Administratiu Comú de les Administracions Públiques.

16.12. La manca de resolució dins el termini indicat tindrà efectes desestimatoris.

16.13. La resolució del procediment posa fi a la via administrativa, i contra la mateixa es pot interposar recurs contenciós administratiu en el termini de dos mesos a comptar des del dia següent a la seva notificació.

16.14. Alternativament i de forma potestativa, es pot interposar recurs de reposició davant el mateix òrgan que l'ha dictat en el termini d'un mes a comptar des del dia següent a la seva notificació.

Article 17. Acceptació de la subvenció

S'entendrà acceptada la subvenció de forma tàcita si el/la beneficiari/a no manifesta expressament les seves objeccions en el transcurs del període d'un mes des de la notificació d'atorgament de subvenció.

Article 18. Obligacions dels/les beneficiaris/ies

Són obligacions dels/les beneficiaris/àries d'aquestes subvencions, a més de les especificades a l'article 14 de la Llei 38/2003 de 17 de novembre General de Subvencions, les que tot seguit s'indiquen i el seu incompliment originarà les responsabilitats que en cada cas corresponguin i la incoació de l'expedient de reintegrament de la subvenció:

18.1. Els/les perceptors/res de subvencions concedides pel Consorci s'obliguen a executar les activitats subvencionades de conformitat amb els principis de bona administració, bona fe i presumpció de legalitat, així com a la seva justificació d'acord amb l'establert a les presents bases.

18.2. Els/les beneficiaris/àries s'obliguen a executar les actuacions de tal manera que no perjudiquin cap espècie de flora o fauna que tingui una protecció especial, d'acord amb la legislació vigent, o un interès de conservació local, d'acord amb el Pla Especial.

18.3. Els/les beneficiaris/àries hauran d'estar al corrent de les seves obligacions tributàries i amb la Seguretat Social.

18.4. El/la beneficiari/ària d'una subvenció està obligat a sotmetre's a les actuacions de comprovació i de control financer que realitzi la Intervenció General del Consorci, i a aportar tota la informació que els sigui requerida en l'exercici de les actuacions anteriors i en relació a la subvenció concedida.

18.5. El/la beneficiari/ària haurà de comunicar al Consorci l'obtenció d'altres subvencions per a la mateixa finalitat diferents de les indicades en la sol·licitud, procedents de qualsevol de les administracions o entitats públiques o privades estatals o internacio-



Parc de Collserola

Consorci del Parc Natural de la Serra de Collserola
Crta. de l'Església 92. 08017 Barcelona
T: 932 800 672 F: 932 806 074
www.parcnaturalcollserola.cat

nals. Aquesta comunicació pot comportar que l'òrgan que concedeix la subvenció en modifiqui l'import.

18.6. El pressupost total presentat amb la sol·licitud, excloses aquelles partides que no són subvencionables, és vinculant en cas de resultar beneficiari/ària, si bé s'admetrà la possible compensació de desviacions entre les diverses partides que l'integren. En el moment de la certificació es verificarà el pressupost realment executat i, en cas que el pressupost realment executat superi el presentat inicialment, es prendrà aquest últim com valor de referència.

18.7. Conservar els documents justificatius de l'aplicació dels fons rebuts durant un mínim de 6 anys, comptadors des de la finalització del termini de presentació de les justificacions.

18.8. Adequar la seva activitat als principis ètics i a les regles de conducta que permeti assegurar el compliment dels principis d'igualtat, d'objectivitat i de transparència recollits a l'article 6.2 de l'Ordenança, en particular s'obliga a:

- Facilitar al Consorci la informació establerta per la Llei 19/2014, de 29 de desembre, de transparència, accés a la informació pública i bon govern i qualsevol d'altra que li sigui requerida d'acord amb la normativa vigent.
- Comunicar al Consorci les possibles situacions de conflicte d'interessos, o d'altres anàlogues de les quals tingui coneixement, que afectin, directa o indirectament, a la present subvenció i puguin posar en risc l'interès públic.
- Abstenir-se de realitzar, fomentar, proposar o promoure qualsevol mena de pràctica corrupta que afecti o pugui afectar la relació subvencional en els termes previstos en el Codi Penal vigent en cada moment.

Article 19. Subcontractació

Podran subcontractar-se total o parcialment aquelles tasques i actuacions necessàries per a desenvolupar la posada a punt de les actuacions objecte de subvenció.

Article 20. Prohibició de contractació amb persones vinculades

Els beneficiaris no podran concertar l'execució total o parcial de les activitats subvencionades amb persones o entitats amb qui estiguin vinculats, llevat que la contractació es realitzi amb les condicions normals de mercat i s'obtingui l'autorització de l'òrgan concedent.

Tampoc no se'n podrà concertar l'execució en els altres supòsits que estableix l'article 29.7 de la Llei 38/2003, de 17 de novembre, general de subvencions.

Article 21. Circumstàncies que poden donar lloc a la modificació de la resolució

21.1. Amb posterioritat a l'acord de concessió i abans de la finalització del termini d'execució de l'activitat subvencionada, es podrà modificar, d'ofici o prèvia sol·licitud del/de la beneficiari/ària, l'import, l'activitat, el termini d'execució, el de justificació i



Parc de Collserola

Consorci del Parc Natural de la Serra de Collserola
Crta. de l'Església 92. 08017 Barcelona
T: 932 800 672 F: 932 806 074
www.parcnaturalcollserola.cat

altres obligacions, quan no es perjudiquin els interessos de tercers i es doni algun dels supòsits següents:

- a) Quan es produeixi una alteració en les condicions que van determinar la concessió de la subvenció.
- b) Quan el/la beneficiari/ària hagi obtingut per a la mateixa actuació altres subvencions, ajuts o aportacions de qualsevol origen, públic o privat, que sumats als del Consorci del Parc Natural de la Serra de Collserola, superin el cost total del projecte o de l'activitat subvencionada.
- c) Quan el/la beneficiari/ària no hagi justificat adequadament la totalitat de l'import exigit a les presents bases.
- d) Altres situacions que puguin justificar la modificació en les condicions o terminis establerts.

21.2. La manca de resolució dins el termini indicat tindrà efectes desestimatoris.

Article 22. Variació en la tipologia de les tasques a realitzar en relació amb la sol·licitud presentada

22.1. Quan la subvenció tingui per objecte impulsar una determinada activitat, el beneficiari s'entén compromès a fer l'esmentada activitat en els termes plantejats a la seva sol·licitud, amb les modificacions que, si s'escau, hagi acceptat l'Administració al llarg del procediment de concessió o durant el període d'execució, sempre que les modificacions no alterin la finalitat perseguida amb la seva concessió.

22.2. Una vegada dictada la resolució de concessió, el beneficiari pot sol·licitar-ne la modificació del contingut prèvia justificació i acreditació de l'estat original de l'espai on es produeixi la modificació, respectant l'article 17.3.l) de la Llei general de Subvencions, que es pot autoritzar sempre que no danyi drets d'un tercer. La sol·licitud s'ha de presentar abans que s'acabi el termini per a la realització de l'activitat.

22.3. Quan el beneficiari de la subvenció posi de manifest en la justificació que s'han produït alteracions de les condicions tingudes en compte per a la seva concessió, que no alterin essencialment la naturalesa o l'objectiu de la subvenció, que hagin pogut donar lloc a la modificació de la resolució d'acord amb el que estableix l'apartat 3.l) de l'article 17 de la Llei general de subvencions, havent-se omès el tràmit d'autorització administrativa prèvia per a la seva aprovació, l'òrgan concedent de la subvenció pot acceptar la justificació presentada, sempre que l'acceptació no suposi danyar drets de tercers.

22.4. En cas de que es produeixi una variació que s'accepti per part de l'òrgan concedent, es realitzarà una visita d'inspecció si es considera oportú per valorar els canvis.

22.5. L'acceptació de les alteracions per part de l'òrgan concedent a l'acte de comprovació no eximeix el beneficiari de les sancions que puguin correspondre d'acord amb la Llei general de subvencions.



Parc de Collserola

Consorci del Parc Natural de la Serra de Collserola

Crta. de l'Església 92. 08017 Barcelona
T: 932 800 672 F: 932 806 074
www.parcnaturalcollserola.cat

22.6. En cap cas les alteracions produïdes generaran un increment de la quantia dinerària a percebre per part del sol·licitant.

Article 23. Forma de pagament

23.1. El pagament de la subvenció concedida s'efectuarà en dos cops: un primer, de fins a un 40% de l'import concedit, en concepte de bestreta; i la resta, un cop s'hagi verificat l'actuació a satisfacció del Consorci.

23.2. Un cop s'hagin realitzat les actuacions, s'hagi fet la visita final de comprovació i examinada la documentació aportada en la justificació, es revisarà que no es compleixin cap de les situacions que es contemplen en l'article 13 de revocació de l'ajut i possibles reintegraments.

23.3. Així mateix, abans del pagament el/la beneficiari/ària haurà de trobar-se al corrent de les seves obligacions tributàries i amb la Seguretat Social.

23.4. La Vicepresidència Executiva del Consorci emetrà la proposta de pagament de l'import resultant, que en cap cas podrà superar l'import de la subvenció atorgada.

Article 24. Termini i forma de justificació

24.1 Les subvencions atorgades hauran de justificar-se abans del 28 de febrer de 2023.

Els beneficiaris podran sol·licitar una pròrroga del termini per executar i justificar les accions, fins a un mes abans que acabi el termini fixat, per un termini màxim igual a la meitat del que tingui establert. La pròrroga només podrà ser atorgada per causa justificada aliena al beneficiari.

24.2 La justificació dels ajuts es farà amb el següent procediment:

1) Visita de tancament de l'equip tècnic designat pel Consorci per a tal efecte.

En el moment de sol·licitar el CAC, es realitzarà una visita a la finca per comprovar la situació de partida. Un cop realitzades les tasques compromeses, caldrà avisar a l'òrgan gestor per realitzar la visita d'avaluació. Durant aquesta visita de tancament es comprovaran l'efectiva realització de les tasques a camp i es revisarà la documentació amb el/la beneficiari/a, que aquest/a haurà de presentar pels mitjans que es descriuen en el següent punt.

Aquesta visita final no és obstacle perquè, durant el transcurs de l'execució de les accions, es puguin realitzar les visites que es creguin pertinents per comprovar la tècnica i l'estat d'execució de les actuacions o resoldre dubtes per part del/la beneficiari/a, entre d'altres.

2) Presentació de documentació per part del/la beneficiari/a.

a) Presentació de documentació requerida per a cada una de les actuacions compromeses, tal i com es descriu a l'article 12 (factures, fotografies, etc.).



Parc de Collserola

Consorci del Parc Natural de la Serra de Collserola

Crta. de l'Església 92, 08017 Barcelona
T: 932 800 672 F: 932 806 074
www.parcnaturalcollserola.cat

- b) En el cas d'haver de justificar mà d'obra pròpia, es podrà fer mitjançant declaració jurada del nombre d'hores dedicades a l'actuació subvencionable.
- c) Si pertoca, una carta de pagament de reintegrament en el supòsit de romanents no aplicats.
- d) Altra documentació auxiliar que l'òrgan inspector consideri rellevant per a la justificació de les actuacions dutes a terme, com a factures, justificants de pagament o fotografies, que haurà de proporcionar el/la beneficiar/ia de la subvenció.

La documentació justificativa s'haurà de presentar a través de la seu electrònica del Consorci, correu certificat o presencialment al Registre de l'entitat, a la carretera de l'Església, 92, de Barcelona.

3) Realització d'informe per part de l'equip tècnic:

S'elaborarà un informe per part de l'equip tècnic assignat pel Consorci per a la justificació dels ajuts, que inclourà les actes i/o formularis complimentats de les visites realitzades a les finques sol·licitants (inicials, extraordinàries i finals) i documentació auxiliar que es consideri rellevant.

Els comptes justificatius que compleixin els requisits establerts pel Consorci s'entendran com a documents suficients per acreditar el destí de la subvenció concedida.

No obstant això, els beneficiaris estan obligats a sotmetre's a les actuacions de comprovació que pugui efectuar el Consorci, i a qualsevol altra actuació de comprovació i control financer que puguin dur a terme els òrgans de control competents, tant nacionals com comunitaris, així com a aportar tota la informació que els sigui requerida en l'exercici de les actuacions anteriors.

Per tal de verificar les actuacions a les quals es comprometen els beneficiaris, el Consorci podrà realitzar inspeccions abans i després de l'actuació. L'impediment de realització de les inspeccions donarà lloc a la revocació de la subvenció.

25. Deficiències en la justificació

25.1 En el cas que els documents presentats a la justificació fossin incorrectes o incomplets, es comunicarà a l'interessat/ada la necessitat de corregir les anomalies detectades en un termini màxim improrrogable de deu dies hàbils, a comptar de l'endemà que sigui notificat, amb l'avertiment que, de no fer-ho, es procedirà a la revocació o a la reducció de la subvenció segons correspongui, amb la conseqüent obligació de reintegrament en cas que s'hagués avançat el seu pagament.

25.2 Si, un cop finalitzat el termini de presentació de la documentació justificativa, aquesta no s'hagués presentat, es procedirà a requerir el/la beneficiari/ària per tal que la presenti en un termini màxim improrrogable de quinze dies hàbils, a comptar de l'endemà que sigui notificat, amb l'avertiment que, de no fer-ho, es procedirà a revocar la subvenció amb la conseqüent obligació de reintegrament en cas que s'hagués avançat el seu pagament.



Parc de Collserola

Consorci del Parc Natural de la Serra de Collserola
Crta. de l'Església 92. 08017 Barcelona
T: 932 800 672 F: 932 806 074
www.parcnaturalcollserola.cat

25.3 En cas de no haver-se executat en la seva totalitat el pressupost a partir del qual s'ha calculat l'import de subvenció, el/la beneficiària es compromet a reintegrar la part que correspongui a les tasques no realitzades.

L'import de referència serà aquell que s'indiqui en la sol·licitud, excloses totes aquelles partides que no siguin subvencionables, o el doble del topall màxim de subvenció, en cas que aquest pressupost el superi.

Article 26. Mesures de garantia

Els/les beneficiaris/àries quedaran exonerats de la presentació de garanties del pagament de la subvenció, en atenció a la seva naturalesa.

Article 27. Publicitat de les subvencions concedides

Les subvencions atorgades a l'empara d'aquesta convocatòria seran objecte de publicitat a través de la Base de Dades Nacional de Subvencions, com a Sistema Nacional de Publicitat de Subvencions.

Article 28. Mesures de difusió del finançament públic

Els/les beneficiaris/es hauran de fer constar la col·laboració del Consorci en mitjans impresos, electrònics o audiovisuals mitjançant la inclusió del logotip de l'entitat i fent constar a la llegenda «amb el suport del Consorci del Parc Natural de la Serra de Collserola», segons els dissenys aprovats que facilitarà el Consorci després d'haver-se aprovat la subvenció.

El Consorci podrà captar i publicar imatges dels camps així com dels treballs que s'hi han realitzat per a l'elaboració de material comunicatiu sobre l'ajut i per l'elaboració d'informes de seguiment de millora dels serveis ecosistèmics i millores realitzades en finques agràries.

Les persones beneficiàries s'obliguen, així mateix, a permetre al Consorci, si aquest ho considera convenient, la col·locació d'un cartell informatiu de les actuacions, segons els models i mides que fixi la mateixa entitat.

Article 29. Causes de revocació de l'ajut i reintegrament

Quan, a conseqüència de l'anul·lació, revocació o de la revisió de la subvenció, l'import definitiu d'aquesta sigui inferior a l'import pagat, el/la percepció/a estarà obligat a reintegrar l'excés.

29.1. D'acord amb l'article 99 del Decret Legislatiu 3/2002, de 24 de desembre, pel qual s'aprova el Text refós de la Llei de finances públiques de Catalunya, seran causes de revocació de l'ajut:

- a) L'incompliment de l'obligació de justificació en els terminis establerts.
- b) L'obtenció de la subvenció sense reunir les condicions requerides.



Parc de Collserola

Consorci del Parc Natural de la Serra de Collserola
Crta. de l'Església 92. 08017 Barcelona
T: 932 800 672 F: 932 806 074
www.parcnaturalcollserola.cat

- c) L'obtenció de la subvenció falsejant les condicions exigides o amagant aquelles que haguessin impedit la seva concessió
- d) L'incompliment de la finalitat per a la qual va ser concedida la subvenció, total o parcialment, al haver destinat les quantitats percebudes a finalitats diferents de l'objecte de l'ajut.
- e) L'incompliment de les condicions imposades als/les beneficiaris/es amb motiu de la concessió de la subvenció, incloent-hi l'obstrucció de les actuacions de control o la resistència a permetre-les de forma que s'impedeixi comprovar l'acreditació d'haver dut a terme l'objecte de la subvenció.
- f) En el cas indicat en l'article 94.1 regla quarta del Decret Legislatiu 3/2002, per l'excés obtingut sobre el cost de l'activitat desenvolupada.
- g) Per la no inclusió o l'ús indegut dels mitjans indicats a l'article 92.7 del Decret Legislatiu 3/2002.

29.2. En el cas que no sigui procedent la revocació total de l'ajut concedit, es podrà aplicar un percentatge de minoració en funció de la naturalesa de l'incompliment. Aquest percentatge s'ha de fixar amb l'informe previ de l'instructor/a i la notificació al/a beneficiari/a i s'ha de valorar en tot cas el grau d'incompliment.

29.3. Si la persona beneficiària ha complert de forma significativa les seves obligacions i si de la documentació presentada es dedueix que ha tingut voluntat de compliment i que s'han aconseguit les finalitats de l'ajut, es farà una revocació parcial de l'ajut, i consegüentment, es perdrà el dret de cobrament parcial de l'ajut, d'acord amb l'aplicació del criteri de gradació següent:

- En cas que s'hagi executat totalment el projecte, però la documentació justificativa de la despesa subvencionable del pressupost presenta deficiències perquè és inadequada, perquè no s'ajusta als requisits de les bases o perquè no s'ha executat la totalitat del pressupost inicial subvencionable, l'import de revocació parcial de l'ajut ha de coincidir amb l'import de l'ajuda no justificada o justificada incorrectament.
- En el cas que el/la beneficiari/a no justifiqui en termini l'import de la concessió atorgada, es minorarà la subvenció correctament justificada amb un 1 % per cada dia de retard.
- Si no es manté l'activitat durant el mínim temporal establert per la tipologia de servei ecosistèmic, es podrà exigir la devolució parcial de la subvenció abonada, més els interessos de demora, sens perjudici de la sanció que pugui correspondre per alteració de la finalitat per a la qual la subvenció va ser concedida.
- Si s'incompleixen les altres condicions de concessió de l'ajut s'ha de reintegrar la quantia rebuda mitjançant l'aplicació d'un percentatge de minoració en funció de la naturalesa de l'incompliment. Aquest percentatge s'ha de fixar amb l'informe previ de l'instructor. La disminució segons la gravetat serà d'un 5 % per als casos lleus, d'un 10 % en casos greus i un d'15 % en casos molt greus.

29.4. En cas que l'import de la suma de l'ajut més la resta d'altres ajudes, subvencions, ingressos o fons propis que hagin finançat la realització del projecte superi el pressupost total d'execució d'aquest, l'import de la revocació parcial de la subvenció ha de ser la quantitat que excedeixi del pressupost executat esmentat.

29.5. Les quantitats que s'hagin de reintegrar tenen la consideració d'ingressos de dret públic i els és aplicable la via de constrenyiment.



Parc de Collserola

Consorci del Parc Natural de la Serra de Collserola
Crta. de l'Església 92. 08017 Barcelona
T: 932 800 672 F: 932 806 074
www.parcnaturalcollserola.cat

29.6. L'obligació de reintegrament establerta en aquest article és independent de les sancions que, si escau, siguin exigibles.

29.7. - Procedirà el reintegrament per part dels/de les beneficiaris/àries de la totalitat o part de les quantitats percebudes, i l'exigència de l'interès de demora des del moment del pagament de la subvenció fins a la data en que s'acordi la procedència del reintegrament.

Article 30. Infraccions i sancions

En matèria d'infraccions i sancions s'aplicarà el que es disposa en el Títol IV de la LGS i al Títol IV del RLGS.

30.1. El règim d'infraccions i sancions administratives aplicables és el que estableix la Secció 5^a del Capítol IX del Decret Legislatiu 3/2002, de 24 de desembre, per el qual s'aprova el Text refós de la Llei de finances públiques de Catalunya.

30.2. L'òrgan competent per iniciar el procediment per a la imposició de les sancions establertes per el Decret Legislatiu 3/2002 l'òrgan que hagi formulat la proposta de resolució de la concessió de la subvenció (Assemblea General del Consorci).

30.3. L'òrgan competent per a la resolució del procediment sancionador en el cas d'infraccions lleus i greus és la Vicepresidència Executiva del Consorci. La resolució de les infraccions molt greus és competència de l'Assemblea General de l'entitat.

30.4. Les resolucions de revocació d'ajudes i imposició de sancions posen fi a la via administrativa.

Article 31. Interpretació

La facultat d'interpretació i aplicació d'aquestes bases recau exclusivament en el Consorci i correspon a la Vicepresidència Executiva d'aquest ens la resolució de les incidències que es produeixin en la seva gestió i execució, llevat de l'aprovació dels actes expressament atribuïts a la competència d'altres òrgans en aquestes mateixes bases.

Article 32. Règim jurídic supletori

En tot el que no preveu expressament aquesta convocatòria, són d'aplicació la Llei 38/2003, de 17 de novembre, General de Subvencions, el Real Decret 887/2006, de 21 de juliol pel qual s'aprova el seu Reglament de desenvolupament, les Bases d'Execució del Pressupost General per al present exercici, la Llei 39/2015, d'1 d'octubre, del procediment administratiu comú de les administracions públiques, i la resta de legislació concordant, així com la Llei 26/2010, de 3 d'agost, de règim jurídic i de procediment de les administracions públiques de Catalunya.



Parc de Collserola

Consorci del Parc Natural de la Serra de Collserola
Crta. de l'Església 92. 08017 Barcelona
T: 932 800 672 F: 932 806 074
www.parcnaturalcollserola.cat

Article 33. Tractament de dades de caràcter personal

D'acord amb el Reglament 2016/679 del Parlament Europeu i del Consell, de 27 d'abril, relatiu a la protecció de les persones físiques pel que respecta al tractament de dades personals i la lliure circulació d'aquestes dades, i la Llei Orgànica 3/2018, de 5 de desembre, de Protecció de Dades Personals i garantia dels drets digitals, el Consorci del Parc Natural de la Serra de Collserola tractarà les dades facilitades per les persones que presentin la sol·licitud, amb la finalitat de gestionar la sol·licitud, tramitació, concessió, pagament i justificació de la concessió de la subvenció del Contracte Agrari de Collserola, que concedeix el Consorci del Parc Natural de la Serra de Collserola, basant-se en una missió de caràcter públic i en les obligacions legals de la responsable, i seran conservades de forma permanent amb finalitats de gestió documental i d'arxiu.

Per a les obligacions de transparència s'ha previst la cessió de les seves dades per al registre i publicació de les convocatòries de subvencions i ajudes al web del Sistema Nacional de publicitat de Subvencions. No s'ha previst cap altre cessió.

Les persones/entitats sol·licitants poden exercir els drets d'accés, rectificació, supressió i portabilitat de les seves dades, i la limitació o oposició al seu tractament a través de la seu electrònica, presencialment, per correu postal al carrer de l'Església, 92 de Barcelona o per correu electrònic a dpd@parccollserola.net.

Sense perjudici de qualsevol altre recurs administratiu o acció judicial, tot interessat tindrà dret a presentar una reclamació davant d'una autoritat de control, en particular en l'Estat membre en què tingui la seva residència habitual, lloc de treball o lloc de la suposada infracció, si considera que el tractament de dades personals que el concerneixen infringeix el RGPD. Sent a Catalunya l'APDCAT l'autoritat de referència http://apdcat.gencat.cat/ca/drets_i_obligacions/reclamar_i_denunciar/

Article 34. Vigència

Aquestes bases regeixen des del dia següent al de la seva publicació íntegra en el Butlletí Oficial de la Província de Barcelona (BOPB), i seran vigents fins que se n'acordi la modificació o la derogació.



Parc de Collserola

Consorci del Parc Natural de la Serra de Collserola
Crta. de l'Església 92. 08017 Barcelona
T: 932 800 672 F: 932 806 074
www.parcnaturalcollserola.cat

Annex 1. Plànol de l'àmbit d'actuació del Contracte Agrari de Collserola (pdf del PEPNat)

Annex 2. Declaració d'activitat agrària alternativa a la DUN

Annex 3. Declaració responsable de les subvencions obtingudes per la mateixa finalitat

Annex 4. Model normalitzat de declaració de la finca

Annex 5. Model de sol·licitud

Annex 6. Tècniques i materials proposats per a la construcció de tanques



Parc de Collserola

Consorti del Parc Natural de la Serra de Collserola
Crta. de l'Església 92. 08017 Barcelona
T: 932 800 672 F: 932 806 074
www.parcnaturalcollserola.cat

Annex 1.

PLÀNOL DE L'ÀMBIT D'ACTUACIÓ DEL CONTRACTE AGRARI DE COLLSEROLA (PDF DEL PEPNAT)

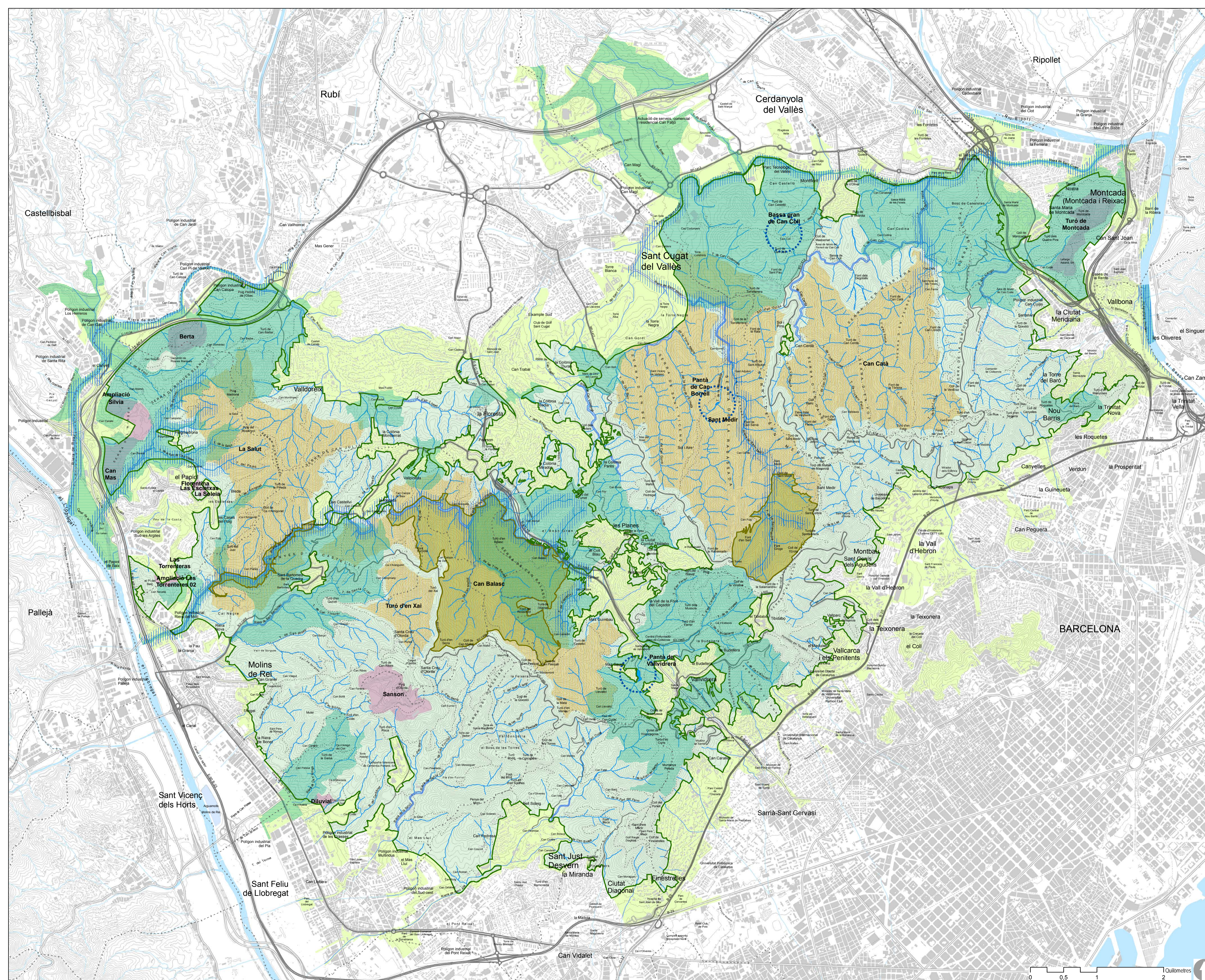

- Delimitació Municipal
 - Delimitació del Parc Natural de la Serra de Collserola
 - Delimitació de les Reserves Naturals Parcials
 - Espai funcional
- Espais d'interès connectar* (35%)**
- Espais connectors funcionals
 - Xarxa hídrica d'interès connectar
- Àrees d'especial significació***
- Pantans (3)
 - Àrees amb activitats extractives (13)
 - Illes de tranquil·litat*
 - Illes de tranquil·litat* (31%) (5)
- Hidrografia (Informació)**
- Sistema hidrogràfic
 - Xarxa hídrica
- Font:
 Àrea Metropolitana de Barcelona, 2019
 Consorci del Parc Natural de la Serra de Collserola, 2018

Aquest pla incorpora de forma indicativa, per a un millor comprensió dels objectius de connectivitat ecològica i social, els elements estructurals de connectivitat fora de l'àmbit del present Pla especial.

*Dades dins del Parc Natural de la Serra de Collserola

PLA ESPECIAL DE PROTECCIÓ DEL MEDI NATURAL I DEL PAISATGE DEL PARC NATURAL DE LA SERRA DE COLLSETEROLA

Sèrie d'ordenació
 O03. Àmbits d'ordenació específica del Parc Natural

Escala A1 1:25.000
 desembre 2019

Text refós





Parc de Collserola

Consorci del Parc Natural de la Serra de Collserola
Crta. de l'Església 92. 08017 Barcelona
T: 932 800 672 F: 932 806 074
www.parcnaturalcollserola.cat

Annex 2

MODEL NORMALITZAT. DECLARACIÓ D'ACTIVITAT AGRÀRIA ALTERNATIVA A LA DUN

En cas de no disposar de la DUN, la persona física o jurídica sol·licitant haurà de complimentar les dades següents.

DADES DEL/DE LA SOL·LICITANT

Nom i cognoms o raó social _____

DNI/NIF _____

Adreça _____

Municipi _____

Correu electrònic _____

Telèfon _____

Data de naixement/constitució __/__/__

Total membres _____

Formació agrària

Només experiència pràctica agrària

Cursos de formació agrària

Formació agrària superior

Percentatge del temps anual dedicat al treball a l'explotació durant l'any anterior a la convocatòria

<24%

>25% - <49%

>50% - <74%

>75% - <99%

100%

DADES DEL/DE LA CAP D'EXPLOTACIÓ

Complimentar només en cas que el/la sol·licitant sigui diferent del/de la cap d'explotació

Nom i cognoms _____

DNI _____



Parc de Collserola

Consorci del Parc Natural de la Serra de Collserola
Crta. de l'Església 92. 08017 Barcelona
T: 932 800 672 F: 932 806 074
www.parcnaturalcollserola.cat

Correu electrònic _____

Telèfon _____

Data de naixement __/__/__

DECLARO:

Que gestiono totes les parcel·les i unitats ramaderes que consten en aquesta declaració.

Per aquest motiu signo aquesta declaració:

Lloc i data de la signatura:

Signatura del/de la sol·licitant

SUPERFÍCIES I UNITATS RAMADERES

Resum de superfície de regadiu (ha):

Resum de superfície de secà (ha):

Resum de superfície certificada en ecològic (ha):

Resum de superfície no certificada en ecològic (ha):

Tipus de producció

Producció animal:

- Apicultura (caixes d'abelles):
- Aviram (animals):
- Cargols (m²):
- Oví-cabrum (animals):



Parc de Collserola

Consorci del Parc Natural
de la Serra de Collserola
Crta. de l'Església 92. 08017 Barcelona
T: 932 800 672 F: 932 806 074
www.parcnaturalcollserola.cat

Producció vegetal:

- Horta (ha):
- Fruïters (ha):
- Olivera, ametller (ha):
- Vinya (ha):
- Cereal, farratge (ha):

Segons les bases reguladores del Contracte Agrari de Collserola, les superfícies agràries o càrrega ramadera mínimes per accedir a la subvenció són les següents:

Producció animal:

- *Apicultura: 3 apiari (75 caixes d'abelles).*
- *Aviram: 0,5 UB o més, és a dir, un mínim de 84 animals (explotació ramadera).*
- *Cargols: 1000 m²*
- *Oví-cabrum: 5 UB o més, és a dir, a partir de 34 animals (explotació ramadera).*

Producció vegetal:

- *Horta: 1 ha*
- *Fruïters: 1 ha*
- *Olivera, ametller: 1 ha*
- *Vinya: 1 ha*
- *Cereal, farratge: 3 ha*

Observació: En cas de policultiu, especificar totes les superfícies, i en el cas de cultius d'horta, fruïters, olivera i vinya la superfície mínima es podrà sumar fins arribar a una hectàrea.



Parc de Collserola

Consorci del Parc Natural de la Serra de Collserola
Crta. de l'Església 92. 08017 Barcelona
T: 932 800 672 F: 932 806 074
www.parcnaturalcollserola.cat

Annex 3

DECLARACIÓ RESPONSABLE DE LES SUBVENCIONS OBTINGUDES PER A LA MATEIXA FINALITAT

Dades d'identificació del sol·licitant de la subvenció:

- Nom:
- Cognoms:
- DNI:
- Adreça:
- Codi postal:
- Població:
- Telèfon:
- Adreça electrònica:

Declaració:

- Que totes les dades que consten en la sol·licitud, i als documents que l'acompanyen, són certes.
- Que el/la sol·licitant no ha sol·licitat ni preveu sol·licitar ajuts o subvencions per a la mateixa activitat a altres Administracions Públiques o entitats privades. En el cas que si n'hagi sol·licitat i/o obtingut detalla a continuació les dades de la/es subvenció/ons:

Entitat concedent	Actuació subvencionada	Identificació de la convocatòria	Import subvencionat	Data de concessió de la subvenció



Parc de Collserola

Consorci del Parc Natural de la Serra de Collserola

Crta. de l'Església 92. 08017 Barcelona
T: 932 800 672 F: 932 806 074
www.parcnaturalcollserola.cat

- S'autoritza al Consorci del Parc Natural de Collserola a poder sol·licitar documentació complementària o demanar informació a les entitats concedents.
- Que el/la sol·licitant es compromet a comunicar al Consorci del Parc Natural de Collserola, en el moment de la justificació de la subvenció que s'atorgui, l'obtenció d'altres ajuts o subvencions per a la mateixa activitat.
- Que el/la sol·licitant reuneix els requisits per a ser beneficiari/ària previstos en l'article 13 de la Llei 38/2003, de 18 de novembre, General de Subvencions, i que són els següents:
- a) No haver estat condemnada mitjançant sentència ferma a la pena de pèrdua de la possibilitat d'obtenir subvencions o ajut públics.
 - b) No haver sol·licitat la declaració de concurs, haver estat declarada insolvent en qualsevol procediment, haver-se declarat en concurs, estar subjecta a intervenció judicial o haver estat inhabilitada d'acord a la Llei Concursal sense que hagi finalitzat el període d'inhabilitació fixat a la sentència de qualificació del concurs.
 - c) No haver donat lloc, per causa de que haguessin estat declarades culpables, a la resolució ferma de qualsevol contracte celebrat amb l'Administració.
 - d) No trobar-se la persona física, els/les administradors/ores de les societats mercantils o aquells que tinguin la representació legal d'altres persones jurídiques, en algun dels supòsits de la Llei 12/1995, d'11 de maig, d'Incompatibilitats dels Membres del Govern de la Nació i dels Alts Càrrecs de l'Administració General de l'Estat, de la Llei 53/1984, de 26 de desembre, d'Incompatibilitats del Personal al Servei de les Administracions Públiques, o tractar-se de qualsevol dels càrrecs electes regulats a la Llei Orgànica 5/1985, de 19 de juny, del Règim Electoral General, en els termes establerts a la mateixa o a la normativa autonòmica que reguli aquestes matèries.
 - e) Trobar-se al corrent en el compliment de les obligacions tributàries o davant la Seguretat Social imposades per les disposicions vigents, en la forma que es determini reglamentàriament.
 - f) No tenir la residència fiscal en un país o territori qualificat reglamentàriament com a paradís fiscal.
 - g) Trobar-se al corrent del pagament d'obligacions per reintegrament.
 - h) No haver estat sancionada mitjançant resolució ferma amb la pèrdua de la possibilitat d'obtenir subvencions segons aquesta llei o la Llei General Tributària.



Parc de Collserola

Consorci del Parc Natural de la Serra de Collserola

Crta. de l'Església 92. 08017 Barcelona
T: 932 800 672 F: 932 806 074
www.parcnaturalcollserola.cat

- i) Si es tracta d'una de les agrupacions previstes a l'article 11.3 Llei 38/2003, General de Subvencions (entitats sense personalitat jurídica), trobar-se els seus membres en cap dels supòsits relacionats a les lletres a) a h).
- j) Si es tracta d'una associació, no trobar-se sotmesa en les causes de prohibició previstes als apartats 5 i 6 de l'article 4 de la Llei Orgànica 1/2002, de 22 de març, reguladora del Dret d'Associació.
- k) Si es tracta d'una associació, que no s'ha suspès el procediment administratiu d'inscripció per trobar-se indicis racionals d'il·licitud penal, en aplicació del disposat en l'article 30.4 de la Llei Orgànica 1/2002, en tant no recaigui resolució ferma, en virtut de la qual pugui practicar-se la inscripció en el corresponent registre.

La inexactitud, falsedat o omissió, de caràcter essencial, de qualsevol dada o informació continguda en aquesta declaració responsable, determinarà la denegació de la subvenció demanada o serà motiu de reintegrament en el cas que hagués estat atorgada, sens perjudici de les responsabilitats de qualsevol tipus en què s'hagi pogut incórrer.

Lloc i data de la signatura:

Signatura del/de la sol·licitant



Parc de Collserola

Consorci del Parc Natural de la Serra de Collserola

Crta. de l'Església 92. 08017 Barcelona
T: 932 800 672 F: 932 806 074
www.parcnaturalcollserola.cat

Annex 4

FORMULARI DE SOL·LICITUD DEL CONTRACTE AGRARI DE COLLSEROLA

BENEFICIARI/A

Nom i cognoms de la persona/entitat/empresa

DNI/NIF _____

Adreça _____

Municipi _____

REPRESENTANT

Nom i cognoms _____

DNI _____

En qualitat de _____

DADES A EFECTES DE NOTIFICACIONS

Adreça _____

Codi Postal _____ Municipi

Telèfon _____ Correu electrònic

DADES DE LA FINCA OBJECTE DE LA SOL·LICITUD

Adreça _____ Codi postal _____ Municipi

Nom de la finca _____

Règim de tinença _____

Superfície (hes) _____



Parc de Collserola

Consorci del Parc Natural de la Serra de Collserola

Crta. de l'Església 92. 08017 Barcelona
T: 932 800 672 F: 932 806 074
www.parcnaturalcollserola.cat

ACTUACIONS PREVISTES

De les 22 actuacions possibles, com a mínim s'han de marcar 5 (l'actuació 22 no computa com a mínim):

	Actuació	Import unitari	Quantitat	Import
1	Neteja, reconstrucció i manteniment de murs de pedra seca, talussos i marges	5 €/m		
2	Conreu varietats locals o races autòctones	Fruita: 0,3 €/m2 Horta: 0,2€/m2 Ramaderia: 100€/UBM (1 vaca: 1 UBM 1 ovella o cabra: 0,15 UBM 1 cavall: 0,8 UBM 1 ruc: 1 UBM)		
3	Tinença de caixes d'abelles	100 €/apiari		
4	Plantació i manteniment de tanques vives a la finca agrària i marges de floració esglaonada	En el cas de nova plantació, 11€/m2 (màxim 200 m2) En el cas de manteniment, 2 €/m lineal (màxim de 200 m2). 0,5 €/m2 de cultiu en el cas de bandes florals.		
5	Control biològic Confusió sexual	500€/apiari	(25 arnes)	
6	Neteja i poda forestal	1 €/m ²		
7	Pastura amb bestiar	Oví, cabrum ases i rucs: 15€/UBM. Boví i equí: 10€/UBM		
8	Rehabilitació, neteja i substitució de peces d'elements patrimonials a la finca	60% de la base imposable de la factura Possibilitat d'imputar mà d'obra pròpia, a raó de 20€/hora.		



Parc de Collserola

Consorti del Parc Natural de la Serra de Collserola
Crta. de l'Església 92. 08017 Barcelona
T: 932 800 672 F: 932 806 074
www.parcnaturalcollserola.cat

		80% de la base imposable de la factura
9	Restauració o instal·lació d'elements etnològics hidràulics	Possibilitat d'imputar mà d'obra pròpia, a raó de 20€/hora.
10	Compra i instal·lació d'energies renovables	80% de la base imposable de la factura Possibilitat d'imputar mà d'obra pròpia, a raó de 20€/hora.
11	Conversió a l'ecològic, tramitació de la inscripció a la certificació ecològica de la finca (CCPAE) Manteniment de la certificació ecològica de la finca (CCPAE).	Cost de quota d'inscripció i de quota de certificació. Cost de la quota d'inscripció.
12	Organització i recepció de visites de col·lectius. Organització i realització d'accions de voluntariat agrícola	20€ visita grupal o jornada de voluntariat (màxim 4)
13	Incorporació al sòl agrari d'adobs locals dels municipis del Parc	0,06€/m ²
14	Implementació de tècniques de disseny per a l'eficiència en l'ús de l'aigua	80 % de la base imposable de la factura. Possibilitat d'imputar mà d'obra pròpia, a raó de 20 € l'hora.
15	Rotació de conreus	40€/ha
16	Recuperació de parcel·les pel seu ús agrari	650 €/ha
17	Millora d'accessos a finques i reparació de camins	0,5 €/m lineal
18	Assistència a cursos i jornades	Cost de la formació fins a un màxim de 150€
19	Dones treballadores	Dona titular d'explotació: 300 € Treballadora de la finca: 100€
20	Figura jurídica de l'ESS	100 €
21	Participació a una organització de productors/e	100 €
22	Tancament de parcel·les pel seu ús agrari	12 €/metres lineal
TOTAL		



Parc de Collserola

Consorci del Parc Natural
de la Serra de Collserola
Crta. de l'Església 92. 08017 Barcelona
T: 932 800 672 F: 932 806 074
www.parcnaturalcollserola.cat

DOCUMENTACIÓ ANNEXA A APORTAR JUNTAMENT AMB LA SOL·LICITUD

Caldrà adjuntar la documentació que es relaciona a continuació:

- Documentació administrativa:

- Si el sol·licitant és persona física.

- a) Còpia del DNI del/de la sol·licitant i, si escau, el DNI del/ de la representant legal.

- Si el sol·licitant és persona jurídica.

- a) Còpia de l'escriptura de constitució o modificació dels estatuts o reglaments inscrits en el registre corresponent.
 - b) Còpia del certificat de l'acord adoptat per l'òrgan de govern de l'entitat per sol·licitar l'ajuda i designar representant de l'entitat davant el Consorci per a la tramitació de les sol·licituds, amb expressió de les competències que se li atribueixen.
 - c) Còpia del Número d'Identificació Fiscal de l'entitat peticionària.
 - d) En el cas d'associacions o fundacions caldrà que acreditin estar inscrites al corresponent registre oficial.
 - e) Còpia de la declaració censal d'alta d'activitat.
 - f) Còpia del DNI del/de la representant legal.
 - g) Document acreditatiu dels poders de la persona representant que signa la sol·licitud, ja sigui pel càrrec que ostenta o per designació expressa de la Secretaria.
 - h) Si es tracta d'una agrupació de persones físiques o jurídiques, comunitats de béns o altres agrupacions econòmiques sense personalitat jurídica, hauran de signar la sol·licitud totes les persones que la integren i adjuntar-hi els DNI (quan siguin persones físiques) o la documentació acreditativa de la personalitat jurídica de cada un dels integrants. Així mateix, han de designar un únic representant i un únic domicili per a notificacions.
 - i) Certificat en què consti que està al corrent de les obligacions tributàries i amb la Seguretat Social davant l'Administració de l'Estat.
 - j) Document de certificació de titularitat del compte bancari.
 - k) Declaració Única Agrària (DUN), en aquells casos que sigui obligatòria la seva presentació. En el cas de no estar obligat a la seva declaració, caldrà presentar la Declaració d'activitat agrària alternativa la DUN (Annex 2)
 - l) Declaració responsable de les subvencions obtingudes per la mateixa finalitat, d'acord amb el model de l'Annex 3.

- Documentació específica:

- a) Formulari de sol·licitud complimentat en el qual es deixarà constància de les actuacions per les quals se sol·licita l'ajut, així com la descripció, unitats i imports sol·licitats que corresponguin, segons Annex 4.



Parc de Collserola

Consorci del Parc Natural de la Serra de Collserola

Crta. de l'Església 92. 08017 Barcelona
T: 932 800 672 F: 932 806 074
www.parcnaturalcollserola.cat

- b) Còpia dels documents que acreditin la titularitat de l'explotació o contracte d'arrendament. En cas que no es disposin, caldrà omplir el model normalitzat que consta a l'Annex 5.
- c) Els autònoms hauran de presentar el model 036 o 037 d'alta d'activitat econòmica on s'especifiqui l'epígraf IAE relacionat amb la producció agrària o venda de producte alimentari, així com l'any d'inici de l'activitat. També caldrà presentar l'alta al règim especial d'autònoms de la Seguretat Social.
- d) Les persones jurídiques hauran de presentar la documentació que acrediti que es fa activitat agrària (model 036 on s'especifiqui l'epígraf IAE relacionat amb la producció agrària o venda de producte alimentari, així com l'any d'inici de l'activitat, o estatuts de l'entitat).

Signatura de la persona sol·licitant



Parc de Collserola

Consorci del Parc Natural de la Serra de Collserola
Crta. de l'Església 92. 08017 Barcelona
T: 932 800 672 F: 932 806 074
www.parcnaturalcollserola.cat

Annex 5.

MODEL NORMALITZAT. DECLARACIÓ D'ACTIVITAT AGRÀRIA A UNA FINCA A COLLSEROLA

En cas de no disposar d'un document que acrediti la titularitat de l'explotació o contracte d'arrendament previstos en la normativa de subvencions, i que no es realitzi la DUN per tal de poder acreditar que es realitza activitat agrària a una finca de Collserola, la propietat de la finca caldrà que ompli les següents dades

PROPIETARI/A

Nom i cognoms de la persona/entitat/empresa _____

DNI/NIF _____

Adreça _____

Municipi _____

DADES DE LA FINCA OBJECTE DE LA SOL·LICITUD

Nom de la finca _____

Terme Municipal _____

Polígon _____ Parcel·la _____ Recinte _____

Polígon _____ Parcel·la _____ Recinte _____

Polígon _____ Parcel·la _____ Recinte _____

Polígon _____ Parcel·la _____ Recinte _____

DECLARO QUE

Nom i cognoms de la persona/entitat/empresa _____

DNI/NIF _____

Adreça _____

Municipi _____

està fent un ús de la finca descrita per activitat agrícola.

Per aquest motiu signo aquesta declaració:

Nom,

data



Parc de Collserola

Consorti del Parc Natural de la Serra de Collserola
Crta. de l'Església 92. 08017 Barcelona
T: 932 800 672 F: 932 806 074
www.parcnaturalcollserola.cat

ANNEX 6 TÈCNIQUES I MATERIALS PROPOSATS PER A LA CONSTRUCCIÓ DE TANQUES



Parc de Collserola

Consorti del Parc Natural de la Serra de Collserola
Crta. de l'Església 92, 08017 Barcelona
T: 932 800 672 F: 932 806 074
www.parcnaturalcollserola.cat

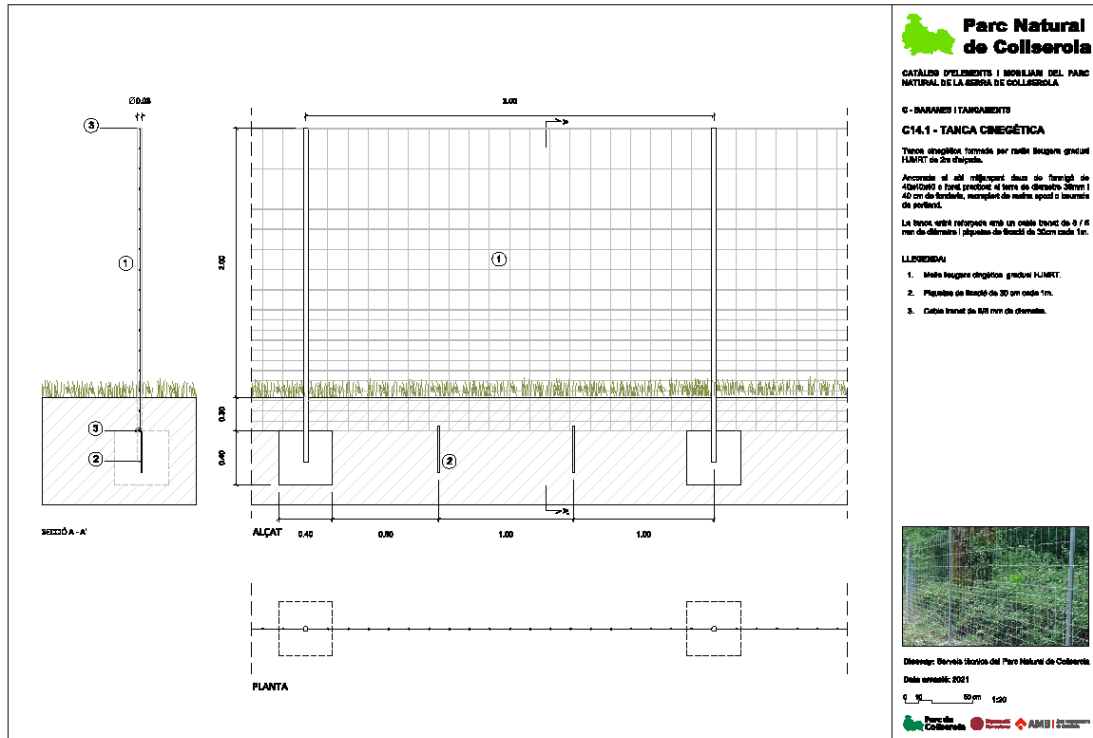

Disseny: Serveis tècnics del Parc Natural de Collserola
Data d'actualització: 2021
0 50 100m 1:50
Parc de Collserola, Diputació de Barcelona, AMB

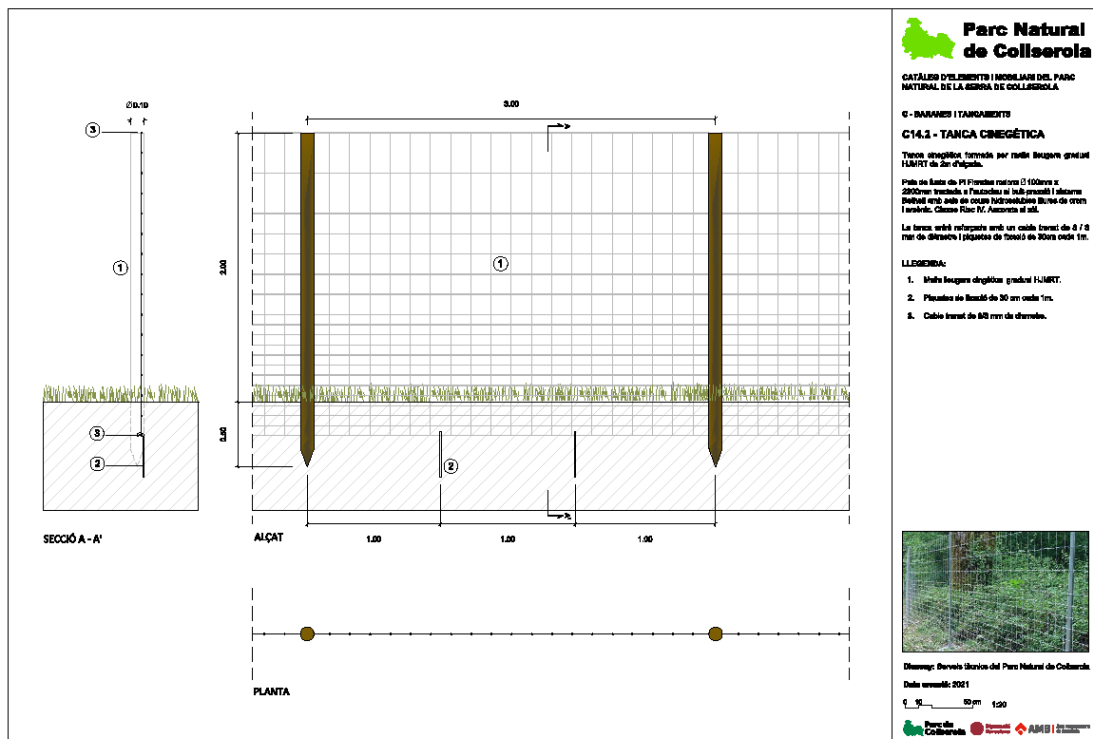

Disseny: Serveis tècnics del Parc Natural de Collserola
Data d'actualització: 2021
0 50 100m 1:50
Parc de Collserola, Diputació de Barcelona, AMB