



Ajuntament de Sant Salvador de Guardiola

**JUNTA DE GOVERN ORDINÀRIA 3/2022
DIA 24 DE FEBRER DE 2022**

Assistents:

Alcaldessa presidenta

Sra. Georgina Mercadal Viñals

Regidors membres integrants:

La 1a Tinent d'Alcalde, Sra. Anaïs López Roig **Absència justificada**

El 2n Tinent d'Alcalde, Sr. Jordi Monné Hernández

La 3a Tinent d'Alcalde, Sònia Vall i Almor

Secretària-Interventora

Sra. Bàrbara Minoves Corominas

Hora d'inici: 12.00 hores.

Hora de finalització: 12.30 hores.

1. APROVACIÓ, SI S'ESCAU, DE L'ACTA DE LA SESSIÓ ANTERIORS, SESSIÓ ORDINÀRIA NÚMERO 2/2022 DE 10 DE FEBRER DE 2022

Vista l'acta de la sessió ordinària anterior, número 2/2022, del dia 10 de febrer de 2022, que va ser aprovada per **unanimitat**.





2. SECRETARIA

2.1. PROPOSTA D'ACORD CONVOCATÒRIA AJUDES EMERGÈNCIA SOCIAL 2022

Vist que amb data 11 de maig de 2017, per l'Acord del Ple de la Corporació es va aprovar l'Ordenança específica per a la concessió de subvencions en matèria de concessió de prestacions econòmiques de caràcter social de l'Ajuntament de Sant Salvador de Guardiola.

Vist que amb data 18 de febrer de 2022, per la Provisió de l'Alcaldia, es considera convenient efectuar la convocatòria i concessió de les citades ajudes per a l'annualitat 2022.

Vist informe de secretaria en què s'indica la legislació aplicable i el procediment a seguir per a convocar i concedir les ajudes.

Vist que la Intervenció va emetre un informe sobre l'existència de crèdit per a l'atenció de la despesa derivat de la concessió de les citades subvencions.

Examinada la documentació que l'acompanya, vist l'informe de la Secretaria, i de conformitat amb el que estableix l'article 23 de la Llei 38/2003, de 17 de novembre, general de subvencions, i el reglament per a la concessió de prestacions econòmiques de caràcter social de l'Ajuntament de Sant Salvador de Guardiola, proposo a la Junta de Govern Local l'adopció del següent

ACORD

PRIMER. Aprovar la convocatòria per a la concessió de subvencions per procediment de concurrència competitiva en matèria de concessió de prestacions econòmiques de caràcter social de l'Ajuntament de Sant Salvador de Guardiola, anualitat 2022 amb el text que figura en l'annex d'aquest acord.

SEGON. Autoritzar la despesa de 5.000 euros que es destinarà a aquesta convocatòria del pressupost de l'exercici 2022, a l'aplicació pressupostària 30 23102 48900.

SEGON. Que la Intervenció subministri a la BDNS la documentació necessària per a procedir a la publicació de l'extracte de la convocatòria en el *Butlletí Oficial de la Província de Barcelona*, el text del qual figura com a annex II d'aquest acord.

L'Alcaldessa,
Signat i datat electrònicament





Annex

CONVOCATÒRIA PER A LA CONCESSIÓ DE PRESTACIONS ECONÒMIQUES DE CARÀCTER SOCIAL DE L'AJUNTAMENT DE SANT SALVADOR DE GUARDIOLA, ANY 2022

1. Bases reguladores

Les bases reguladores de la concessió d'aquestes subvencions estan contingudes al Reglament de concessió de prestacions econòmiques de caràcter social de l'Ajuntament de Sant Salvador de Guardiola, aprovada en data 11 de maig de 2017, i publicada en el *Butlletí Oficial de la Província* de data 24 de maig de 2017.

2. Crèdits pressupostaris

Els crèdits pressupostaris als que s'imputa la subvenció són 30 23102 48900 del pressupost de 2022, i la quantia total màxima de les ajudes és de 5.000,00 euros.

3. Objecte, condicions i finalitat de la subvenció

La subvenció té per finalitat concessió de prestacions econòmiques de caràcter social de l'Ajuntament de Sant Salvador de Guardiola i es troba regulat al Reglament de concessió de prestacions econòmiques de caràcter social de l'Ajuntament de Sant Salvador de Guardiola.

4. Requisits dels beneficiaris

Els requisits dels beneficiaris es troben regulats al mateix Reglament de concessió de prestacions econòmiques de caràcter social de l'Ajuntament de Sant Salvador de Guardiola.

5. Òrgan competent per resoldre

L'òrgan responsable de la instrucció del procediment per a l'atorgament de les subvencions previstes en la present convocatòria és l'Àrea de serveis socials.

L'òrgan competent per a resoldre és la Junta de Govern Local d'acord amb el Reglament de concessió de prestacions econòmiques de caràcter social de l'Ajuntament de Sant Salvador de Guardiola.

Termini de presentació de sol·licituds i documentació

La convocatòria serà oberta. El termini de presentació de sol·licituds serà: Des del dia





01 de gener de 2022 fins el 31 de desembre de 2022.

Les sol·licituds podran presentar-se per escrit mitjançant la complementació del model normalitzat, que serà signat per la persona interessada.

El model normalitzat de sol·licitud, podrà trobar-se a la web de l'ajuntament: www.santsalvadordeguardiola.cat o a les oficines municipals.

Les sol·licituds conjuntament amb la documentació exigida a l'article 11 del Reglament s'hauran de presentar al Registre de l'Ajuntament.

La presentació de la sol·licitud de subvenció pressuposa el coneixement i l'acceptació de les normes que la regulen.

Es poden presentar les sol·licituds de manera telemàtica en els termes previstos en la Llei 11/2007, de 22 de juny, d'accés electrònic dels ciutadans als serveis públics.

6. Termini de resolució i notificació

El termini per la resolució i l'atorgament o desestimació de l'ajut social serà com a màxim tres mesos. Es notificarà als interessats dels ajuts socials de la resolució.

El venciment del termini màxim sense haver estat notificada la resolució legitima als interessats per entendre desestimada per silenci administratiu la sol·licitud de concessió de la subvenció.

7. Rectificació de defectes o omissions en la documentació

En cas que la documentació presentada sigui incorrecta o incompleta, es requerirà a la persona beneficiària, per tal que en el termini de deu dies hàbils a partir del dia següent a la notificació, procedeixi a la seva rectificació o a les esmenes necessàries, amb la indicació que, si no ho fa així, s'entendrà per desistit de la seva sol·licitud.

8. Fi de la via administrativa

L'acte de resolució de la subvenció esgota la via administrativa.

La resolució del procediment posa fi a la via administrativa, i contra la mateixa es pot interposar recurs contenciós administratiu en el termini de dos mesos a comptar des del dia següent a la seva notificació. Alternativament i de forma potestativa es pot interposar recurs de reposició davant el mateix òrgan que l'ha dictat en el termini d'un mes a comptar des del dia següent a la seva notificació.

9. Criteris de valoració de sol·licituds.

Es troben regulats a l'article 7 del Reglament de concessió de prestacions econòmiques de caràcter social de l'Ajuntament de Sant Salvador de Guardiola





10. Règim supletori

En tot el que no preveuen expressament aquesta convocatòria, són d'aplicació la Llei 38/2003, de 17 de novembre, General de Subvencions, el Real Decret 887/2006, de 21 de juliol pel qual s'aprova el seu Reglament de desenvolupament, Reglament de concessió de prestacions econòmiques de caràcter social de l'Ajuntament de Sant Salvador de Guardiola, el Reglament General de Subvencions de l'Ajuntament, les Bases d'Execució del Pressupost General pel present exercici, la Llei 39/2015, d'1 d'octubre, del Procediment Administratiu Comú de les Administracions Públiques, i la resta de legislació concordant.

Votació: s'aprova per unanimitat

2.2. DONAR COMPTE DEL DECRET D'ALCALDIA NÚM. 99/2022 DE DATA 22/02/2022 REFERENT A "MODIFICACIÓ DESTINATARI PAGAMENT SUBVENCIÓ."

"RESOLUCIÓ D'ALCALDIA

Vist que, per Acord del Ple de la Corporació de 10 d'octubre de 2019 i publicat al BOPB el 21 d'octubre de 2019 s'han aprovat les bases reguladores per a la concessió d'ajuts de transport escolar pels alumnes que cursen estudis post-obligatoris no universitaris.

Vista la regulació existent en l'Ordenança Municipal reguladora de Subvencions de Sant Salvador de Guardiola, publicada al BOP en data 11 de desembre de 2018, i vist el que disposa la Llei 38/2003, de 17 de novembre, General de Subvencions.

Atès que la Junta de Govern Local de data 29 de juliol de 2021 ha aprovat la convocatòria pel curs escolar 2021-2022.

Vist l'informe de l'educadora social de data 17 de desembre de 2021.

Vist que en data 30 de desembre de 2020 s'han aprovat els ajuts corresponents als ingressos que es realitzen directament a les famílies i que resten el que s'ingressen al Consell Comarcal del Bages i hi ha hagut una modificació en el destinatari d'un pagament.

Vist l'informe de l'educadora social de data 18 de febrer de 2022.





De conformitat amb l'article 25 de la Llei 38/2003, de 17 de novembre, General de Subvencions en concordança amb l'article 23 de la Llei 7/1985, de 2 d'abril, reguladora de les Bases del Règim Local, per tot l'exposat

RESOLC

PRIMER.- Modificar el destinatari del pagament de la subvenció de l'ajut econòmic de 132,75 euros per adolescent a ingressar directament al Consell Comarcal del Bages canviar-ho directament a la família per no utilitzar dit servei.

Ref	Registre
24	2260

SEGON. Notificar la present Resolució als interessats amb indicació dels recursos que resultin procedents i al Consell Comarcal del Bages.

TERCER. Ordenar la publicació de la resolució a la Base de dades Nacional de Subvencions i a la seu electrònica de l'Ajuntament [<http://santsalvadordeguardiola.eadministracio.cat>].

QUART.- Donar compte a la Junta de Govern Local.”

Votació: s'aprova per unanimitat

2.3. DONAR COMPTE DEL DECRET D'ALCALDIA NÚM. 98/2022 DE DATA 22/02/2022 REFERENT A “JUSTIFICACIÓ IMPORT PARCIAL DE LA 4ª CONVOCATÒRIA DE COVID.”

“RESOLUCIÓ D'ALCALDIA

Atès que amb data 23 de setembre de 2021 es va aprovar per Junta de Govern Local, un ajut puntual de 500 euros de la 4ª convocatòria d'ajuts Covid a pagar al comerç de ca la Maria.

Vist que s'ha fet una justificació parcial d'aquest ajut.

Vist l'informe de l'educadora social de data 17 de febrer de 2022 que es transcriu a continuació:





“

Per la justificació parcial d'aquest ajut ens han presentat la següent factura del comerç de Maria Sellarés Levasier, adjunta al present document.

Instància	Data instància	Data factura	Import
80	18/01/2022	18/01/2022	313,66
			313,66

Dono el vist i plau a la factura, donant per vàlida la justificació parcial, sol·licitant que es faci el corresponent pagament al comerç de Maria Sellarés Levasier i la corresponent comunicació a la BDNS

“

De conformitat amb allò que s'ha fixat en l'article 25 de la Llei 38/2003, de 17 de novembre, General de Subvencions en concordança amb l'article 21.1.f) i s) de la Llei 7/1985, de 2 d'abril, reguladora de les Bases del Règim Local,

RESOLC

PRIMER. Justificar un import parcial de 313,66€ de la 4^a convocatòria de Covid.

SEGON. Aprovar la obligació i efectuar el pagament per import de 313,66€ a favor del comerç Maria Sellarés Levasier.

TERCER. Donar compte en la propera Junta de Govern Local.

QUART. Notificar la present Resolució als interessats amb indicació dels recursos que resultin procedents.

CINQUÈ. Ordenar la publicació de la concessió de les subvencions en la Base de dades Nacional de Subvencions i a la seu electrònica de l'Ajuntament [<http://santsalvadordeguardiola.eadministracio.cat>].”

Votació: s'aprova per unanimitat





2.4. DONAR COMPTE DEL DECRET D'ALCALDIA NÚM. 97/2022 DE DATA 22/02/2022 REFERENT A "JUSTIFICACIÓ BESTRETA"

"RESOLUCIÓ D'ALCALDIA

Atès que amb data 17 de setembre de 2021 mitjançant Decret d'Alcaldia 545/2021 es va concedir una bestreta amb caràcter de "a justificar" de 602,23€ per la compra dels llibres de primària per dues famílies mitjançant un ajut directe per tal de subvencionar major import de llibres.

Vist l'informe de la treballadora social de data 17 de febrer de 2022.

Vist la justificació per un import total de 455,44€.

De conformitat amb allò que s'ha fixat en l'article 25 de la Llei 38/2003, de 17 de novembre, General de Subvencions en concordança amb l'article 21.1.f) i s) de la Llei 7/1985, de 2 d'abril, reguladora de les Bases del Règim Local,

RESOLC

PRIMER. Justificar la bestreta per un import total de 455,44€ i retornar la quantitat de 146,79€ a la Caixa Corporació en concepte de retorn de bestreta.

SEGON. Concedir, aprovar i justificar un ajut puntual a les següents peticions

Família	Import llibres
1	290,78
2	164,66€

TERCER. Donar compte en la propera Junta de Govern Local.

QUART. Notificar la present Resolució als interessats amb indicació dels recursos que resultin procedents.

CINQUÈ. Ordenar la publicació de la concessió de les subvencions en la Base de dades Nacional de Subvencions i a la seu electrònica de l'Ajuntament [<http://santsalvadordeguardiola.eadministracio.cat>]."

Votació: s'aprova per unanimitat





3. SERVEIS TÈCNICS

3.1. PROPOSTA D'ACORD D'ATORGAMENT DE LLICÈNCIA D'OBRES OMA 1348/2021 PER INSTAL·LACIÓ DE DUES NAUS DE 210 M² PER A OVÍ I CABRUM DE SEMINTENSIU, A NOM DE SERGI ALBA GONZALEZ.

A la vista de la sol·licitud presentada per:

Interessat	SERGI ALBA GONZALEZ	39422554W
Representant	CRISTINA FLORES GUTIERREZ	39368985T

Vist que es pretén dur a terme construccions en sòl no urbanitzable, sobre la finca:

Referència Cadastral	08097A001000680000ET.
Localització	CAL CASANOVES X=396.991 ; Y = 4.616.713

Examinada la documentació que li acompanya en relació amb la concessió de llicència d'obra major per a l'execució de la següent obra:

Objecte	INSTAL·LACIÓ DE DUES NAUS DE 210 M2 PER A OVÍ I CABRUM DE SEMINTENSIU
---------	---

A la vista dels següents antecedents:

Document	Data/Núm.	Observacions
Sol·licitud de l'interessat	26/10/2021 17:28 /2021-E-RC- 2572	
Informe dels Serveis Tècnics	16/11/2021	
Sol·licitud d'Informe al departament de d'Acció Climàtica, Alimentació i Agenda Rural	18/11/2021 RS-1499	
Tauler d'anuncis municipal	18/11/2021	
Anunci Regió 7	22/11/2021	
Anunci en el BOP	26/11/2021	
Certificat de Secretaria conforme no s'han presentat al·legacions	11/01/2022	
Informe dels Serveis Tècnics	04/02/2022	
Informe-proposta Secretaria	18/02/2022	

Es transcriu a continuació el contingut de l'informe tècnic:

"ANTECEDENTS





-Es vol exercir a la finca Cal Casanovas del TM de Sant Salvador de Guardiola 08517 una explotació ovina i cabruna, en règim de semi intensiu.

Per a l'activitat és necessari la instal·lació de dues naus prefabricades, i cada una comprèn una superfície de 210 m², per tant, la superfície construïda total és de 420 m².

-S'esposa al públic durant 20 dies sense que es presentin al·legacions.

-El DARP emet informe Expedient GEU/TEU 2021/076565/N favorable amb les següents condicions:

- Es compliran els requisits i condicions de funcionament establerts en el Decret 40/2014.

- La titularitat de les parcel·les per part de SERGI ALBA GONZALEZ haurà d'acreditar-se documentalment.

- Les construccions, les instal·lacions i els equipaments destinats al bestiar han de possibilitar en tot moment la neteja/desinfecció, i, en cas necessari, desinsectació, desratització i desparasitació. Les instal·lacions en la mesura del possible hauran d'emplaçar-se sobre solera de formigó a l'efecte de realitzar correctament aquestes actuacions.

- L'explotació disposarà de sistemes adequats de maneig dels animals, fixos o mòbils, dissenyats per facilitar l'activitat de l'explotació i les actuacions sanitàries.

- A l'efecte de reduir o controlar l'entrada d'animals possibles vectors de transmissió de malalties a les instal·lacions es recomana disposar d'una zona per tal que el personal i les visites es puguin canviar de roba i de calçat, així com de sistemes de neteja/desinfecció de les rodes de vehicles que hi accedeixin i del calçat.

- No consta la construcció de femer i es declara la pròpia nau a efectes d'emmagatzematge de les dejeccions que es generaran (PGDR IN 0019217).

La gestió d'aquestes dejeccions s'haurà de realitzar en tot moment d'acord amb la normativa específica (decret 153/2019).

-Es presenta en data 04/02/2022 contracte d'arrendament,

INFORME TÈCNIC

1.Fonaments de dret.

- POUM: Pla d'Ordenació Urbanística Municipal (POUM) aprovat per la CTUCC en data 30 d'abril de 2015 i publicat al DOGC en data 21 d'agost de 2015 al terme municipal de Sant Salvador de Guardiola

- PEUCMC: Pla Especial Urbanística de catalogació de masies i cases rurals CTUCC 09/10/2015 – DOGC 28/02/2015

- PTPCC: Pla Territorial Parcial de la Catalunya Central, aprovat definitivament el 16 de Setembre de 2008 i publicat al DOGC el 22 d'Octubre de 2008

- PDU: Pla Director Urbanístic del Pla del Bages, aprovat definitivament en data 10 d'octubre de 2006.

-TRLU: Decret legislatiu 1/2010, de 3 d'agost, pel qual s'aprova el Text Refós de la Llei d'urbanisme, modificat per la Llei 3/2012, del 22 de febrer.

- RPLU: Decret 64/2014, de 13 de maig, pel qual s'aprova el Reglament sobre





protecció de la legalitat urbanística.

2. Localització gràfica de l'actuació



Situació sobre base cadastral

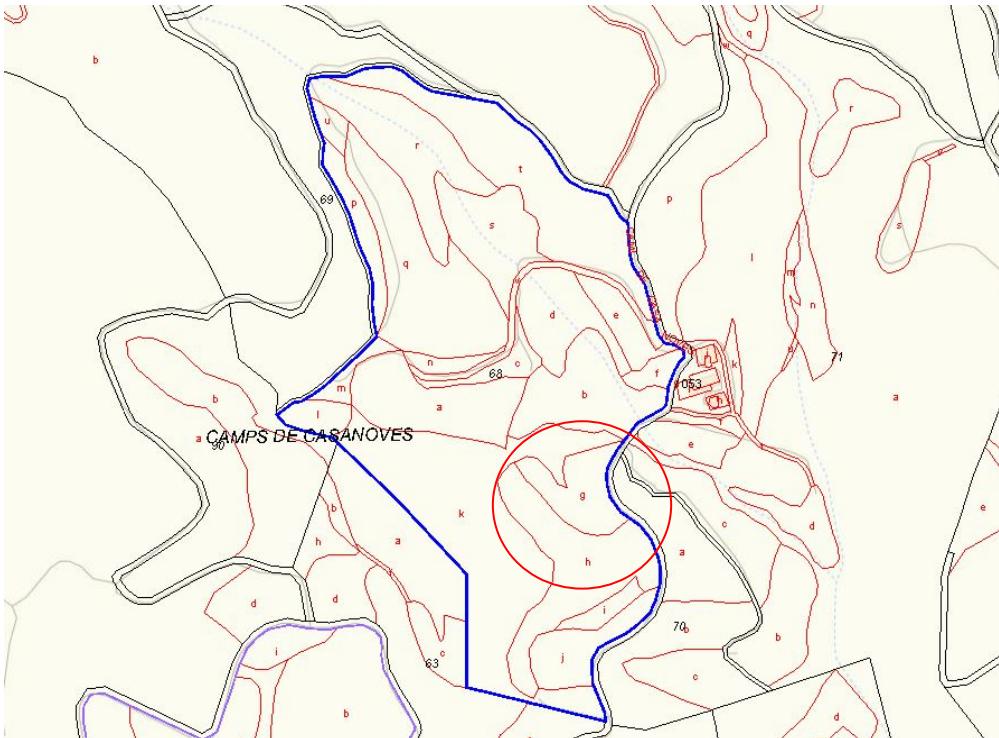



Situació sobre planejament municipal

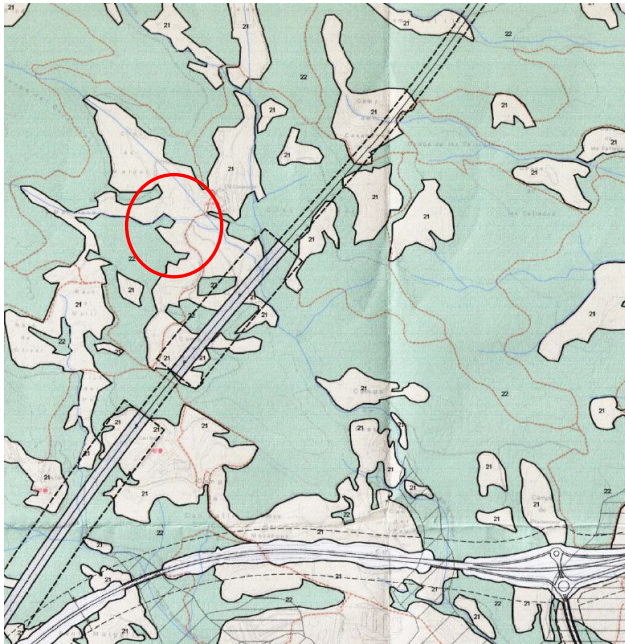

Situació sobre PDUPB Matriu agroforestal (mixta)





Situació sobre PTPCC . Sòl de protecció preventiva

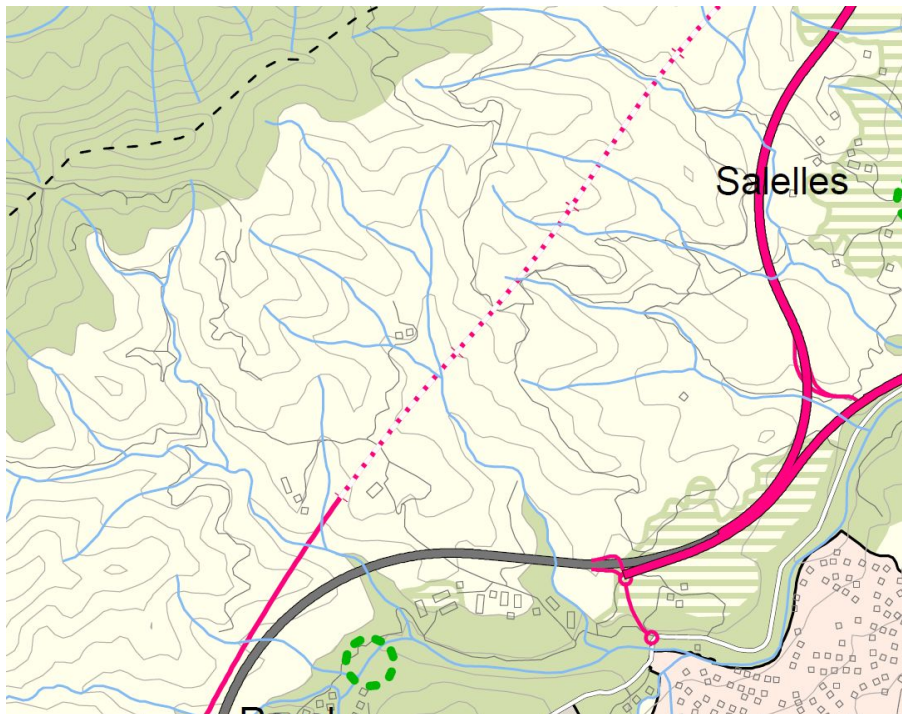



3.Descripció de les obres

Instal·lació de dues naus prefabricades i mòbils, d'estructura metàl·lica, pensades per a aquest tipus d'activitat, amb unes dimensions totals de 10,00 m d'amplada x 21,00m de llargada (superfície de 210 m²). L'alçada màxima al punt més alt serà de 5,40 m. La coberta serà semicircular de lona tipus lona de camió. Les naus tindran una superfície construïda total de 420 m² (210 m² x 2).

explotació ovina i cabruna de capacitat:

- 352 ovelles reproductores.
- 10 ovelles de reposició.
- 150 xais
- 11 cabres de reproducció.

4.Pressupost resultant:

S'admet com a vàlid l'aportat per l'interessat atès que l'Ordenança fiscal no contempla la singularitat de l'actuació i que consta en encapçalament.

5. Compliment paràmetres urbanístics

Article 160

Definició de zones

Dins el sòl no urbanitzable el POUM estableix les següents zones i identifica els tipus bàsics de sòl fixats en el sistema d'espais oberts pel Pla Territorial de les Comarques Centrals(PTPCC):

- **Agrícola de valor (clau 21)**
- Forestal de valor (clau 22)
- D'Interès ecològic i paisatgístic (clau 24)
- Per altres usos existents (clau 26)

Article 161

Sòl agrícola de valor (clau 21)

1. Definició: Sòls que el POUM, atenent al seu valor paisatgístic, agrícola, històric, i ambiental, des de l'òptica municipal, els considera inadequats per al desenvolupament urbà i clau per garantir la utilització racional del sòl i la qualitat de vida, d'acord amb el model escollit de desenvolupament urbanístic sostenible, d'acord amb el que disposa l'article 3 de la Llei d'urbanisme. El POUM considera que aquests sòls s'han de preservar del desenvolupament urbà, i mantenir i potenciar els valors destacats. S'inclouen en aquesta categoria de sòl aquells sòls rústics originàriament agrícoles, conreats o no, que es considera que han de recuperar els seus valors anteriors, així com els espais que el PTPCC reconeix com a protecció territorial d'interès agrari i/o paisatgístic.

2. Segregacions: no es permeten divisions que donin lloc a superfícies inferiors a la unitat mínima de conreu que





determina el Decret 169/1983, de 12 d'abril, sobre unitats mínimes de conreu.

3. *Condicions de l'edificació: en general només s'admetran noves edificacions vinculades a l'activitat agrícola dels terrenys. La finca s'haurà d'inscriure al Registre de la Propietat com a unitat indivisible, quan es construeixin habitatges familiars o edificacions destinades a l'allotjament de persones treballadores temporeres, d'acord amb l'article 50.6 RDLU.*

4. *Condicions d'ús: en general l'únic ús admès és l'agrícola i ramader. Els usos i activitats es regulen en el quadre de l'article 168 d'aquestes normes.*

Article 170

Paràmetres de les edificacions en SNU

1. *Les granges preexistents estaran sotmeses al règim de control i de llicències específicament regulat en la Llei 20/2009, del 4 de desembre, de prevenció i control ambiental de les activitats, i a les seves disposicions transitòries.*

2. *Condicions de l'edificació de caràcter agrícola-ramader, magatzems i habitatge :*

- *Pel conjunt de les construccions i instal·lacions (incloent masia, habitatge, garatge, magatzem, explotació agrícola-ramadera, celler...) s'admetrà un volum màxim de 39.000 m³ i una ocupació de 6.500 m² per unitat mínima de conreu segons la legislació d'aplicació (4,50 Ha).*

- *Els paràmetres a aplicar en les edificacions que es fixen en aquestes Normes inclou tan les preexistències com les noves construccions*

- *Els paràmetres a aplicar a les construccions seran els següents:*

- **Condicions de les construccions de caràcter agrari o ramader:**

- *Les construccions de caràcter agrari o ramader fixaran el volum màxim en funció de la necessitat de les instal·lacions. Es recomana que el sostre d'edificació màxima en construccions ramaderes sigui de 6.000 m² sempre condicionada al compliment de la normativa sectorial*

- *Per qualsevol nova construcció pretesa caldrà disposar de superfície no inferior a la unitat mínima de conreu. Els terrenys qualificats com a 26d hauran de complir la seva parcel·la mínima per a poder ubicar construccions agràries, no admetent-se les de caràcter ramader.*

- *Les noves construccions de granges provinents del trasllat d'una existent, i les ampliacions, hauran de complir les disposicions reglamentàries que els siguin aplicables, i entre aquestes en especial les prescripcions del Decret 61/1994, de 22 de febrer, sobre separacions de les explotacions ramaderes, el Decret de 7 d'abril de 1994, per la qual es fixen les normes d'ordenació de les explotacions porcines, avícoles, cunícoles i bovines. Així mateix caldrà que s'adeqüin a les prescripcions del Reial decret 324/2000 de 3 de març, pel qual s'estableixen normes bàsiques d'ordenació de les explotacions porcines, especialment l'article 5 dos A, sobre ubicació que preveu la distància mínima entre explotacions de bestiar porcí i a nuclis urbans, atenent la capacitat de les explotacions.*

- *Alçada màxima i número de plantes:*

- *L'alçada màxima restarà justificada pel projecte tècnic d'acord amb l'article 48.1.a) del Decret 305/2006 de 18 de juliol pel qual s'aprova el Reglament de la Llei d'Urbanisme, sense altres limitacions prèvies.*

- *L'alçada de l'edificació es mesurarà sobre la cota natural del terreny fins al carener de la coberta.*

- *S'admetran únicament construccions de planta baixa.*

- *Separacions mínimes:*

- *100,00 ml de qualsevol habitatge, a excepció del de la pròpia finca. En les agrupacions rurals indicades al plaol d'ordenació tampoc caldrà complir aquesta distància.*

- *25,00 m. de l'aresta de la calçada de les carreteres locals.*





**AJUNTAMENT DE
SANT SALVADOR DE GUARDIOLA
(BAGES)**

- 20,00 m. de qualsevol camí. En les agrupacions rurals indicades al plànol d'ordenació no caldrà complir aquesta distància.
- 20,00 m. de les partions de la propietat. En les agrupacions rurals indicades al plànol d'ordenació no caldrà complir aquesta distància.
- Construccions:
 - La longitud restarà justificada pel projecte tècnic d'acord amb l'article 48.1.a) del Decret 305/2006 de 18 de juliol pel qual s'aprova el Reglament de la Llei d'Urbanisme, sense altres limitacions prèvies.
- El pendent de la coberta no podrà sobrepassar mai el 30%.
- Mesures d'integració visual:
 - Terrabit i terraplè màxim de tres metres (3m.), sense afectar cap dels camins assenyalats als plànols d'ordenació i conservant les estructures dels marges.
 - Les parets de tancament de les construccions aniran pintades amb colors clars de la gamma terrosa, excepte quan el material de base dels tancaments estigui preparat per anar vist. Es prohibeix l'obra vista així com l'arrebossat de ciment sense pintar.
 - Es procurarà que el material de cobriment de les cobertes inclinades sigui de color vermellós tractant d'assimilar-lo amb el color de la teula. Aquest material serà de teula de forma preceptiva en llocs d'especial impacte visual.
 - Es protegiran les visuals sobre les granges des de les carreteres i les vies locals bàsiques amb una implantació d'arbres de les espècies usuals en les comarques. Tot l'entorn del nucli de les edificacions es plantaran 2 línies d'arbrat intercalades, una a 5 metres de l'altre a una distància de 15 metres de les edificacions. L'arbrat haurà d'ocultar al màxim les edificacions.
 - En les edificacions visibles des de sòl urbà o xarxa viària, l'alçada màxima visible des d'aquests punts a les façanes no podrà superar els 4 metres. Caldrà fer replens de terra per tal de corregir l'impacte que després s'haurà de revegetar amb espècies arbustives.
- Justificació de l'emplaçament: Caldrà justificar l'emplaçament escollit observant:
 - Separació de més de 30 metres a rieres i cursos d'aigua. En cas de situar-se dins la franja de 100 metres de la Zona de Policia dels cursos d'aigua caldrà sol·licitar informe a l'Agència Catalana de l'Aigua.
 - Situació d'aigües avall de fonts i pous, impeding la contaminació d'aquest .
- Relació amb la xarxa bàsica de camins.
- Relació amb el paisatge buscant indrets on la instal·lació no malmeti les característiques del paisatge agrícola.
- Sistema de depuració d'aigües. Caldrà presentar un projecte que inclogui:
- Sistema de recollida i emmagatzematge de residus líquids i sòlids. El dipòsit per l'emmagatzematge serà impermeable amb una capacitat mínima per a dos mesos de producció de residus, sempre i quant en el tràmit ambiental no s'estableixi una capacitat i temps superior.
- Justificació documentada de sistema d'eliminació dels residus, estació de tractament o escampaments pels camps.

En el cas de que l'estació de tractament estigui fora de la instal·lació: indicació dels sistemes de recollida i transport, distància de l'estació i demés documentació que asseguri l'efectivitat de l'eliminació dels residus.

En el cas d'escampament pel camps: documentació dels sistema de fermentació dels residus per impedir la contaminació d'aqüífers, dels camps d'acolliment i rotació de conreus per disposar en les diferents èpoques de l'any de superfície lliure de conreu per tal d'assegurar l'escampament.





- En el tràmit individual de sol·licitud de llicència es demanarà informe a la Junta de residus en relació al sistema d'eliminació dels subproductes.

5. Conclusió

S'informa FAVORABLEMENT la sol·licitud de llicència per a la instal·lació de dues naus per a oví i cabrum sem intensiu, amb el compliment de les següents condicions:

- Es compliran els requisits i condicions de funcionament establerts en el Decret 40/2014.
- Les construccions, les instal·lacions i els equipaments destinats al bestiar han de possibilitar en tot moment la neteja/desinfecció, i, en cas necessari, desinsectació, desratització i desparasitació. Les instal·lacions hauran d'emplaçar-se sobre solera de formigó a l'efecte de realitzar correctament aquestes actuacions.
- L'explotació disposarà de sistemes adequats de maneig dels animals, fixos o mòbils, dissenyats per facilitar l'activitat de l'explotació i les actuacions sanitàries.
- A l'efecte de reduir o controlar l'entrada d'animals possibles vectors de transmissió de malalties a les instal·lacions es recomana disposar d'una zona per tal que el personal i les visites es puguin canviar de roba i de calçat, així com de sistemes de neteja/desinfecció de les rodes de vehicles que hi accedeixin i del calçat.
- No consta la construcció de femer i es declara la pròpia nau a efectes d'emmagatzematge de les dejeccions que es generaran (PGDR IN 0019217). La gestió d'aquestes dejeccions s'haurà de realitzar en tot moment d'acord amb la normativa específica (decret 153/2019)
- caldrà que previ a l'inici de les obres es presenti plànol de la finca afectada amb indicació de la col·locació si escau de pastor elèctric així com aquelles
- Tot l'entorn del nucli de les edificacions es plantaran 2 línies d'arbrat intercalades, una a 5 metres de l'altre a una distància de 15 metres de les edificacions. L'arbrat haurà d'ocultar al màxim edificacions.

Previ a l'inici de l'inici de les obres cal presentar:

- El certificat d'acceptació de residus.
- Documentació refosa que contempli les condicions imposades
- Nomenament de contractista
- Assumeix direcció visat i signat ."

L'expedient ha seguit la tramitació que indica l'article 57 i següents del Reglament de Protecció de la legalitat urbanística referent a projectes en sòl no urbanitzable obtenint l'informe favorable del Departament de d'Acció Climàtica, Alimentació i Agenda Rural.

Examinada la documentació que acompanya, vist l'informe de Secretaria, i de conformitat amb el que es disposa en els articles 53.1 r) del Text Refós de la Llei Municipal i de Règim Local de Catalunya, aprovat per Decret Legislatiu 2/2003, de 28 d'abril, i 72.1 Reglament d'Obres, Activitats i Serveis de les Entitats Locals de Catalunya, aprovat per Decret 179/1995, de 13 de juny.





En relació amb el Decret d'Alcaldia núm. 2019-343 de delegació de competències de data 1 de juliol de 2019, BOPB de 11/07/2019, aquesta competència es troba delegada a la Junta de Govern Local.

Es proposa a la Junta de Govern l'adopció del següent

ACORD,

PRIMER. Atorgar llicència urbanística al sol·licitant per la instal·lació de dues naus per a oví i cabrum per semiintensiu de 210 m2 cadascuna a la Finca Cal Casanoves, i d'acord amb les següents CONDICIONS:

- Es compliran els requisits i condicions de funcionament establerts en el Decret 40/2014.
- Les construccions, les instal·lacions i els equipaments destinats al bestiar han de possibilitar en tot moment la neteja/desinfecció, i, en cas necessari, desinsectació, desratització i desparasitació. Les instal·lacions hauran d'emplaçar-se sobre solera de formigó a l'efecte de realitzar correctament aquestes actuacions.
- L'explotació disposarà de sistemes adequats de maneig dels animals, fixos o mòbils, dissenyats per facilitar l'activitat de l'explotació i les actuacions sanitàries.
- A l'efecte de reduir o controlar l'entrada d'animals possibles vectors de transmissió de malalties a les instal·lacions es recomana disposar d'una zona per tal que el personal i les visites es puguin canviar de roba i de calçat, així
- com de sistemes de neteja/desinfecció de les rodes de vehicles que hi accedeixin i del calçat.
- No consta la construcció de femer i es declara la pròpia nau a efectes d'emmagatzematge de les dejeccions que es generaran (PGDR IN 0019217). La gestió d'aquestes dejeccions s'haurà de realitzar en tot moment d'acord amb la normativa específica (decret 153/2019).
- Caldrà que previ a l'inici de les obres es presenti plànol de la finca afectada amb indicació de la col·locació si escau de pastor elèctric així com aquelles
- Tot l'entorn del nucli de les edificacions es plantaran 2 línies d'arbrat intercalades, una a 5 metres de l'altre a una distància de 15 metres de les edificacions. L'arbrat haurà d'ocultar al màxim les edificacions.
- Previ a l'inici de l'inici de les obres cal presentar:
 - El certificat d'acceptació de residus.
 - Documentació refosa que contempli les condicions imposades.
 - Nomenament de contractista.
 - Assumeix direcció visat i signat.

SEGON. Les obres hauran d'iniciar-se en un termini màxim d'un any, a partir de la notificació de la present resolució, sent en tot cas la durada màxima d'execució de





l'obra de tres anys, a aplicar igualment a partir de la notificació d'aquest acord.

TERCER. APROVAR LA LIQUIDACIÓ DEFINITIVA de l'impost sobre construccions instal·lacions i obres, i de la taxa per tramitació de llicències sotmeses a l'ICIO, que ascendeix a:

- Pressupost	24.139,75 €.
- Taxa per tramitació de llicències sotmeses a l'ICIO (0,75%) import mínim 30,00 €	181,05 €.
- Impost sobre construccions, instal·lacions i obres (3,90%) import mínim 30,00 €	941,45 €.
Total	1.122,50 €.
Total autoliquidació ingressat	1.122,50 €.
Total pendent de liquidar	0€.

QUART. NOTIFICAR aquest Acord a l'interessat.

CINQUÈ.- DONAR TRASLLAT a la Tresoreria de l'Ajuntament.

Votació: s'aprova per unanimitat

4. SERVEIS SOCIALS

4.1. PROPOSTA D'ACORD DE CONCESSIÓ D'UNA TARGETA D'APARCAMENT PER A UNA PERSONA AMB DISMINUCIÓ.

Vista la sol·licitud i la documentació presentada pel Sr/a. **RCR** amb expedient núm. **2021/00705** demanant la targeta d'aparcament reservada per a persones amb discapacitat.

Vist l'informe de data 17 de gener de 2022 de l'EBAS que es reproduïx a continuació:

Atès que totes i cadascuna d'elles reuneixen els requisits per la seva concessió, proposo que es concedeixin les targetes d'aparcament a les persones que es detallen seguidament:

- Al Sr./a. **RCR** Expedient **2021/00705**, amb modalitat titular no conductor."





Vist que l'article 7.1 del Decret 97/2002, de 5 de març, sobre la targeta d'aparcament per a persones amb disminució i altres mesures adreçades a facilitar el desplaçament de les persones amb mobilitat reduïda, preveu que correspon a l'Ajuntament o ens local competent en matèria d'ordenació de trànsit la concessió de totes les modalitats de targetes d'aparcament regulades per l'esmentat Decret.

Es proposa a la Junta de Govern l'adopció dels següents, ACORDS:

Primer.- **CONCEDIR** al Sr./a. **RCR** amb número d'expedient **2021/00705** la targeta d'aparcament per a persones amb disminució, al complir tots els requisits que estableix la normativa vigent.

Segon.- **APROVAR I AUTORITZAR** l'expedició del document gràfic corresponent a la targeta d'aparcament reservat per persones amb discapacitat.

Tercer.- **DONAR TRASLLAT** a l'interessat qui seguidament haurà d'adreçar-se als Serveis Socials.

Votació: s'aprova per unanimitat

5. ASSUMPTES D'URGÈNCIA

5.1. PROPOSTA D'ACORD CONVOCATÒRIA PER LA CONCESSIÓ DE PREMIS DEL CONCURS DE DISFRESSES DE CARNESTOLTES 2022

Vist que amb data 14 de febrer de 2020, per l'Acord del Ple de la Corporació es va aprovar les bases per a la concessió de premis de l'Ajuntament de Sant Salvador de Guardiola per a concursos i premis d'activitats i/o projectes culturals.

Vist que amb data 22 de febrer de 2022, per la Provisió de l'Alcaldia, es considerà convenient efectuar la convocatòria i concessió dels premis per a l'any 2022.

Vist informe de secretaria en què s'indica la legislació aplicable i el procediment a seguir per a convocar i concedir les ajudes.

Vist que la Intervenció va emetre un informe sobre l'existència de crèdit per a l'atenció de la despesa derivat de la concessió de les citades subvencions.

Examinada la documentació que l'acompanya, vist l'informe de la Secretaria, i de conformitat amb el que estableix l'article 23 de la Llei 38/2003, de 17 de novembre, general de subvencions, i el reglament per a la concessió de prestacions econòmiques de caràcter social de l'Ajuntament de Sant Salvador de Guardiola, proposo a la Junta de Govern Local l'adopció del següent

ACORD





PRIMER. Aprovar la convocatòria per a la concessió de premis del concurs de disfresses de carnestoltes 2022 amb el text que figura en l'annex d'aquest acord.

SEGON. Autoritzar la despesa de 1.000 euros que es destinarà a aquesta convocatòria del pressupost de l'exercici 2022, a l'aplicació pressupostària 13 334004 48900.

SEGON. Que la Intervenció subministri a la BDNS la documentació necessària per a procedir a la publicació de l'extracte de la convocatòria en el *Butlletí Oficial de la Província de Barcelona*, el text del qual figura com a annex II d'aquest acord.

L'Alcaldeessa,
Signat i datat electrònicament

Annex

CONVOCATÒRIA PER LA CONCESSIÓ DE PREMIS DEL CONCURS DE DISFRESSES DE CARNESTOLTES 2022

1. BASES REGULADORES

Les bases reguladores de la concessió d'aquestes subvencions estan contingudes en les bases per a la concessió de premis de l'Ajuntament de Sant Salvador de Guardiola per a concursos i premis d'activitats i/o projectes culturals aprovades per Ple, en sessió ordinària de data 14 de febrer de 2020.

El procediment per a la concessió d'aquestes subvencions serà en règim de concurrència competitiva.

2. OBJECTE DEL CONCURS

L'objecte d'aquesta convocatòria és regular el procediment de concessió dels premis individuals i grupals del concurs de disfresses de la festa de Carnestoltes 2022, destinats a potenciar i promocionar la participació ciutadana a les festes populars i tradicionals de Sant Salvador de Guardiola.

La participació per obtenir alguns dels premis als que es fa referència, té caràcter voluntari i eventual, són lliurement revocables i reductibles en tot moment, no generen cap dret a l'obtenció de premis en anys posteriors i no es poden al·legar com a precedent.

Els premis s'escolliran d'acord amb els principis de publicitat, transparència, concurrència, objectivitat, igualtat, no-discriminació, eficàcia i eficiència.





3. CRÈDITS PRESSUPOSTARIS

Els crèdits pressupostaris als que s'imputen els premis són els següents: 13 33400 48900 i la quantia total màxima dels premis és de 1.000 €.

4. PARTICIPANTS

Podrà participar qualsevol persona física. Per poder participar en aquest concurs, caldrà inscriure's a partir del 28 de febrer fins al 4 de març de 2022 a les 12.00 h, a través d'un correu electrònic a ssg.cultura@santsalvadordegardiola.cat, o al pavelló municipal de 16 a 16.30 h del dia 5 de març de 2022.

En els dos casos s'haurà d'adjuntar l'annex 1 i annex 2 que trobareu al web municipal. La inscripció al concurs és gratuïta, i cal estar inscrit per poder optar als premis.

5. PRESENTACIÓ I CONSIDERACIONS TÈCNIQUES

- Tots els participants han d'estar al lloc de sortida a les 17 h. El número identificador facilitat durant la inscripció haurà d'estar visible especialment quan l'organització ho requereixi.
- Es considera categoria individual a aquelles disfresses que portin una sola persona o que siguin iguals o complementàries en parella.
- Es considera categoria de comparsa a aquells participants que vagin disfressats en grup de tres o més persones, indistintament de si ho fan a peu o amb carrossa.
- Per als premis especials, es considera carrossa a les comparses que portin plataforma mòbil o carrossa de tracció mecànica o remolcada per un vehicle, indistintament de si algun o tots els participants fan el recorregut a peu o a sobre de la carrossa.
- Al premi especial de coreografia hi podran participar persones individuals, parelles, comparses i carrosses, i es valorarà que si hi ha música, aquesta estigui ben sonoritzada.
- Al premi especial d'idea original i/o ben elaborada hi podran participar persones individuals, parelles, comparses i carrosses. Es valorarà la fabricació pròpia i artesanal de les disfresses, així com tots els complements que en formin part; la vistositat, i/o l'originalitat.
- Els premis i premis especials no seran acumulables entre ells.
- Està autoritzada la utilització de qualsevol aparell mecànic o tècnic per a potenciar l'ambientació (grups electrògens, equip de so i llum...).
- Els conductors responsables dels vehicles de les carrosses no podran abandonar-los en cap moment i hauran de seguir les indicacions que els pugui donar l'organització i els guàrdies municipals.
- L'organització no es fa responsable de les temàtiques de les disfresses, que seran responsabilitat dels participants.





6. RECORREGUT DE LA RUA

El recorregut s'anunciarà uns dies abans de l'acte a través dels mitjans habituals.

7. PREMIS I LLIURAMENT

S'entregaran els premis* del concurs de disfresses segons les següents categories:

Categoria individual-parelles

Premi infantil – 50 € en efectiu

Premi d'adults – 50 € en efectiu

Categoria comparses

Millor comparsa – 200 € en efectiu

Premis especials

Millor carrossa – 150 € en efectiu

Millor coreografia – 100 € en efectiu

Idea més original i/o elaborada – 100 € en efectiu

L'entrega de premis serà quan acabi el ball d'animació al Pavelló Municipal.

8. DESENVOLUPAMENT DEL CONCURS

El jurat estarà format per un mínim de 3 persones designades per la regidoria de cultura de l'Ajuntament de Sant Salvador de Guardiola, que no estiguin inscrites al concurs.

El veredictes del jurat es farà públic el mateix dia 5 de març al Pavelló Municipal en acabar el ball d'animació infantil, i també s'anunciarà posteriorment a través de les xarxes socials de l'Ajuntament. La decisió del jurat serà inapel·lable.

El jurat elevarà el veredictes la Junta de Govern Local de l'Ajuntament de Sant Salvador de Guardiola perquè adopti l'acord d'atorgament dels premis.

El jurat desqualificarà les disfresses que incompleixin les bases establertes o les que, encara que les compleixin, vulnerin drets personals o puguin resultar ofensives o discriminatòries.

9. DRETS SOBRE LES IMATGES

Els concursants cedeixen els drets d'imatge de les fotografies fetes durant la rua perquè l'Ajuntament de Sant Salvador de Guardiola pugui publicar-les en qualsevol dels canals de comunicació i difusió que sigui necessari.





AJUNTAMENT DE
SANT SALVADOR DE GUARDIOLA
(BAGES)

La participació en el concurs suposa donar el consentiment a l'organització per utilitzar aquestes fotografies amb finalitats culturals.

10. ACCEPTACIÓ DE LES BASES

La participació en el concurs significa l'acceptació d'aquestes bases des del moment de l'inscripció.

Qualsevol aspecte no previst en les bases serà resolt pel jurat.

NOTA: ÉS MOLT IMPORTANT PER EVITAR L'EXCLUSIÓ DELS PARTICIPANTS OBSERVAR ATENTAMENT LES PRESENTS BASES I FACILITAR TOTES LES DADES EXIGIDES.

L'Alcalde
Signat i datat electrònicament

ANNEXOS





**AJUNTAMENT DE
SANT SALVADOR DE GUARDIOLA
(BAGES)**



**ANNEX 1
BUTLLETA D'INSCRIPCIÓ
CARNESTOLTES DE SANT SALVADOR DE GUARDIOLA. MARÇ 2022**

Nom de la comparsa:|

DADES DEL RESPONSABLE DEL GRUP (*ha de ser major d'edat)

Nom i cognoms:

NIF:

Telèfon de contacte:

Adreça:

Població:

Codi postal:

Correu electrònic:

Portareu vehicle? Sí No

En cas afirmatiu: Camió/Furgoneta Cotxe Altres (Especifiqueu):

Mides de la carrossa/vehicle:

Ample Alt Llarg

Recordeu que:

- Les mides no poden ser més de 2,50 d'ample i 3,50 d'alçada

- Els conductors dels vehicles han de tenir vigent una assegurança per aquest tipus de vehicle

DADES DE LA COMPARSSA

Nombre total de components:

Porta música pròpia? Sí No

Voldreu fer exhibició al Pavelló? Sí No

En cas afirmatiu, i voleu que soni una cançó concreta, heu d'enviar un arxiu en format mp3 de la cançó que voleu que soni al Pavelló, indicant el nom de la comparsa, al correu ssq.cultura@santosalvadordeguardiola.cat. Important: La cançó s'ha d'enviar o fer arribar abans del divendres 4 de març a les 12.00 hores. La durada màxima de l'exhibició serà de 3 minuts.

Declaro que he llegit i acceptat les bases del concurs.

A Sant Salvador de Guardiola,

___ de ___ de 2022.

(Signatura del responsable)

Informació sobre el tractament de les vostres dades personals:

El responsable del tractament de les vostres dades de caràcter personal és l'Ajuntament de Sant Salvador de Guardiola amb la finalitat de disposar de les dades personals mínimes necessàries (entre d'altres: nom i cognoms, adreces personals i números de contacte) que permetin la seva gestió administrativa per part del servei municipal corresponent, així com la seva conservació en arxiu públic. Es pot consultar la informació completa a l'Oficina d'Atenció Ciutadana de l'Ajuntament de Sant Salvador de Guardiola i a la Seu electrònica: <https://www.santosalvadordeguardiola.cat/tema-comunicacio/tema-comunicacio-de-dades/>

Carrer de Dalt, 19 | 08253 Sant Salvador de Guardiola | Tel. 938 36 80 25 | www.santosalvadordeguardiola.cat





**AJUNTAMENT DE
SANT SALVADOR DE GUARDIOLA
(BAGES)**

**ANNEX 2
CONSELLS I INSTRUCCIONS PER A PARTICIPANTS DE LA RUA
CARNESTOLTES DE SANT SALVADOR DE GUARDIOLA. MARÇ 2022**

Nom de la comparsa:
Nom i cognoms del responsable (ha de ser major d'edat):
NIF:

Qüestions generals:

1. Recordeu la importància que tots els participants de la comparsa coneguin el recorregut, les vies d'evacuació, la ubicació dels punts d'assistència sanitària i de control. Feu difusió d'aquestes indicacions a tots els participants del vostre grup.
2. En cas de qualsevol dubte, emergència o accident, adreceu-vos ràpidament als Guàrdies Municipals o de l'organització repartits per tot el recorregut. A la vegada, contacteu amb el telèfon d'emergències dels Guàrdies Municipals (636 27 83 24 o 112) davant de qualsevol situació d'emergència que es presenti. Seguiu les indicacions que us donin.
3. Deixeu espai suficient entre comparsa i comparsa per evitar accidents o interaccions en cas d'incendi.
4. No porteu ampolles, gots ni elements de vidre o materials que puguin produir talls, contusions, cremades, etc. Les begudes, en ampolles de plàstic o llauna.
5. Queda prohibida la utilització de materials que puguin suposar un perill: pirotècnia, elements amb flama, líquids inflamables, guspines, sobrecàrregues elèctriques, etc.
6. Resta prohibit el llançament de cap objecte o líquid cap al públic assistent excepte confeti o caramels. Aquests s'han de llençar fent paràbola per evitar impactes directes i a certa distància de les comitives per evitar que els nens s'acostin massa.
7. No llenceu objectes, envasos ni deixalles per carrer. Guardeu-los i els llenceu en el contenidor corresponent més proper.
8. Compliu amb totes les mesures de seguretat, amb l'objectiu de minimitzar la possibilitat d'accidents.
9. Col·laboreu amb l'Ajuntament amb la difusió dels consells per a la població.

En el cas que la vostra comparsa porti carrossa o qualsevol estructura mòbil:

1. Cal que personal de la mateixa comparsa vagi en tot moment a banda i banda de la carrossa, a l'alçada de les rodes, i indiqui al conductor qualsevol incidència o maniobra que hagi de fer. Aquestes persones són les encarregades de no deixar acostar el públic a la carrossa. En cas d'aglomeració de persones caldrà disposar alguna persona davant del vehicle per mirar d'obrir pas.
2. Reviseu els vehicles, així com el motor i el material elèctric, i comproveu que funcionin correctament.
3. Recordeu la importància de conèixer el recorregut, les vies d'evacuació, les zones de més aglomeració i els consells dels plans d'autoprotecció.
4. Tingueu clares les possibles vies de sortida del vehicle i del recorregut.
5. Deixeu espai suficient entre comparsa i comparsa per evitar accidents i interaccions en cas d'incendi.
6. Seguiu les indicacions del vostre responsable de grup i dirigiu-vos-hi en cas de dubte.
7. Si les carrosses o disfresses són de materials combustibles o fàcilment inflamables recordeu de no utilitzar cap element amb flama o guspines en les proximitats.
8. Tots els vehicles han de disposar de la corresponent ITV i de l'assegurança.
9. No manipuleu cap tipus d'element elèctric per al qual no estigues autoritzat.
10. Eviteu sobrecarregar les instal·lacions elèctriques.

Informació sobre el tractament de les vostres dades personals:
El responsable del tractament de les vostres dades de caràcter personal és l'Ajuntament de Sant Salvador de Guardiola amb la finalitat de disposar de les dades personals mínimes necessàries (entre d'altres: nom i cognoms, adreces personals i números de contacte) que permetin la seva gestió administrativa per part del servei municipal corresponent, així com la seva conservació en arxiu públic. Es pot consultar la informació completa a l'Oficina d'Atenció Ciutadana de l'Ajuntament de Sant Salvador de Guardiola i a la Seu electrònica: <http://www.santsalvadordeguardiola.cat/areas-continguts/sectorio-de-dades/>

Carrer de Dalt, 19 | 08253 Sant Salvador de Guardiola | Tel. 938 36 80 25 | www.santsalvadordeguardiola.cat





**AJUNTAMENT DE
SANT SALVADOR DE GUARDIOLA
(BAGES)**



11. Disposeu de, com a mínim, un extintor i ubiqueu-lo en llocs de fàcil accés, per poder apagar qualsevol conat d'incendi.
12. Si hi ha un incendi, tal·leu el subministrament elèctric immediatament.
13. Eviteu que a la plataforma hi hagi moltes persones pel risc de caiguda. Cal que hi hagi una tanca o element de protecció amb prou alçada per evitar caigudes, sobretot a la part davantera i laterals.
14. Queda prohibit, als conductors dels vehicles, ingerir begudes alcohòliques, ni substàncies estupefaents. Tampoc està permès que participin directament de la celebració amb distraccions com llençar confeti, caramels, etc.
15. A les carrosses ha d'anar personal que sàpiga com funciona el generador (com s'apaga) i també que conegui l'ús dels extintors.
16. Està totalment prohibit fer càrregues de combustible amb els generadors en marxa i en carrers estrets. Cal que hi hagi algun acompanyant al costat amb un extintor.
17. El combustible s'ha de portar en dipòsits homologats i cal deixar-los en zones ventilades, lluny de focus de calor.
18. En el cas d'emergència: mostreu calma, aviseu les autoritats i atureu la música de les carrosses per evitar confusió.
19. Limiteu l'alçada de les carrosses a 3,50 metres per evitar interferències amb les instal·lacions de serveis dels carrers.
20. No us apropau al públic ni als edificis per evitar accidents.
21. Si hi ha vent, elimineu qualsevol objecte o decoració que es pugui desprendre, trencar o desmuntar amb relativa facilitat i reforceu tots els altres elements. En cas de vent fort quedarà prohibida la sortida de carrosses, ni qualsevol decoració que pugui produir danys.
22. La instal·lació elèctrica de les carrosses ha de ser adequada i ha de complir la normativa vigent.
23. Tots els vehicles han de funcionar correctament i disposar de les conseqüents legalitzacions al dia: ITV, assegurances, etc. El conductor ha de tenir els permisos vigents.
24. En el cas de portar focus de llum, generadors o altres elements que es puguin escalfar, caldrà tenir cura de tenir-los separats d'elements de roba, plàstic o de cap element combustible. La zona ha de quedar lliure d'aquests materials. Netegeu-ho periòdicament de confeti o papers que puguin caure durant la rua.
25. Caldrà donar compliment al Decret llei 2/2008 de protecció d'animals.
26. Si aneu amb nens, porteu-los agafats de la mà. Expliqueu-los els riscos, què no poden fer i com han d'actuar si es perden.

Declaro que he llegit i acceptat els consells i instruccions.
A Sant Salvador de Guardiola,
_____ de _____ de 2022.

(Signatura del responsable)

Informació sobre el tractament de les vostres dades personals:
El responsable del tractament de les vostres dades de caràcter personal és l'Ajuntament de Sant Salvador de Guardiola amb la finalitat de disposar de les dades personals mínimes necessàries (entre d'altres: nom i cognoms, adreces personals i números de contacte) que permetin la seva gestió administrativa per part del servei municipal corresponent, així com la seva conservació en arxiu públic. Es pot consultar la informació completa a l'Oficina d'Atenció Ciutadana de l'Ajuntament de Sant Salvador de Guardiola i a la Seu electrònica: <https://www.santsalvadordeguardiola.net/serveis-ciutadans/servei-de-bases>

Carrer de Dalt, 19 | 08253 Sant Salvador de Guardiola | Tel. 938 35 80 25 | www.santsalvadordeguardiola.net

I sense haver-hi més assumptes de què tractar, s'aixeca la sessió per ordre de la Sra. Alcaldessa essent les 12.30 hores, de la qual estenc aquesta acta amb paper oficial de l'Ajuntament, pàgines del núm. 1 al 27, que signa amb mi la Presidenta i que jo la Secretària, **HO CERTIFICO**.

L'Alcaldessa

Secretària-Interventora

