

Ajuntament de  
**Sant Jaume de Llierca**

## ORDENANCES FISCALS 2022

### 1. ORDENANCES GENERALS

1.1 O.F. GENERAL REGULADORA DE CONTRIBUCIONS ESPECIALS.....	1
2.1 O.F. DE L'IMPOST SOBRE BÉNS IMMOBLES .....	10

### 2. IMPOSTOS OBLIGATORIS

2.2 O.F. DE L'IMPOST SOBRE ACTIVITATS ECONÒMIQUES.....	22
2.3 O.F. DE L'IMPOST SOBRE VEHICLES DE TRACCIÓ MECÀNICA.....	32

### 3. IMPOSTOS POTESTATIUS

3.1 O.F. DE L'IMPOST SOBRE CONSTRUCCIONS, INSTAL·LACIONS I OBRES .....	39
3.2 O.F. DE L'IMPOST SOBRE L'INCREMENT DE VALOR DELS TERRENYS DE NATURALESA URBANA .....	46

### 4. TAXES PER UTILITZACIÓ PRIVATIVA O APROFITAMENT ESPECIAL DEL DOMINI PÚBLIC LOCAL

4.1 O.F. DE LA TAXA PER OCUPACIÓ O APROFITAMENT ESPECIAL DE LA VIA PÚBLICA.....	54
4.2 O.F. DE LA TAXA PER PARADES, BARRAQUES, CASSETS DE VENDA, ESPECTACLES O ATRACCIONS SITUATS EN TERRENYS D'ÚS PÚBLIC I INDÚSTRIES DEL CÀRREC I AMBULANTS I RODATGES CINEMATOGRÀFICS .....	58
4.3 O.F. DE LA TAXA PER APROFITAMENT ESPECIAL DEL DOMINI PÚBLIC LOCAL, A FAVOR D'EMPRESSES EXPLOTADORES DE SERVEIS DE SUBMINISTRAMENTS D'INTERÈSGENERAL.....	63

### 5. TAXES PER REALITZACIÓ D'ACTIVITATS ADMINISTRATIVES I PRESTACIÓ DE SERVEIS

5.1 O.F. DE LA TAXA PER EXPEDICIÓ DE DOCUMENTS ADMINISTRATIUS .....	75
5.2 O.F. DE LA TAXA PER LA TRAMITACIÓ DE LES ACTIVITATS SUBJECTES A AUTORITZACIÓ, L·LICÈNCIA I COMUNICACIÓ PRÈVIA PREVISTES A LA LLEI 20/2009, DE 4 DE DESEMBRE DE PREVENCIÓ I CONTROL AMBIENTAL DE LES ACTIVITATS I DE LES ACTIVITATS INNÒCUES I A LA LLEI 11/2009, DE 6 DE JULIOL, DE REGULACIÓ ADMINISTRATIVA DELS ESPECTACLES I LES ACTIVITATS RECREATIVES .....	79
5.3 O.F. DE LA TAXA PER LA PRESTACIÓ DEL SERVEI DE GESTIÓ DE RESIDUS MUNICIPALS.....	86
5.4 O.F. DE LA TAXA PEL SUBMINISTRAMENT D'AIGUA, GAS I ELECTRICITAT.....	93
5.5 O.F. DE LA TAXA DE CLAVEGUERAM.....	99
5.6 O.F. DE LA TAXA PER A LA PRESTACIÓ DE SERVEIS EN EL CEMENTIRI LOCAL .....	103
5.7 O.F. DE LA TAXA DEL SERVEI D'ACOLLIDA.....	107
5.8 O.F. DE LA TAXA PER LA L·LICÈNCIA D'AUTOTAXI.....	110
5.9 O.F. DE LA TAXA PER LA UTILITZACIÓ D'INSTAL·LACIONS ESPORTIVES I CULTURALS .....	113
5.10 O.F. DE LA TAXA PER A LA TRAMITACIÓ DE LES INSPECCIONS ADMINISTRATIVES EN MATÈRIA DE SALUT PÚBLICA ALS ESTABLIMENTS OBERTS AL PÚBLIC.....	116
5.11 DE LA TAXA PEL COMPLIMENT DE LES OBLIGACIONS DERIVADES DE LA LLEI DE PROTECCIÓ DELS ANIMALS EN RELACIÓ AL CENS I A LA RECOLLIDA I CUSTÒDIA DELS ANIMALS DE COMPANYIA.....	121

### 6. PREUS PÚBLICS



Ajuntament de  
**Sant Jaume de Llierca**

Ordenança Fiscal núm. 1.1

## 1.1 O.F. GENERAL REGULADORA DE CONTRIBUCIONS ESPECIALS

### I. Fonament i naturalesa

#### Article 1.

A l'empara del que preveuen els articles 15, 58 i 34.3 de del text refós de la Llei reguladora de les Hisendes Locals aprovat pel Reial Decret Legislatiu 2/2004, de 5 de març (TRHL), s'estableix amb caràcter general aquesta Ordenança per a regular la imposició i ordenació de les contribucions especials que, com a tribut de caràcter finalista, pot exigir aquest Ajuntament.

### II. Fet imposable

#### Article 2.

Constituirà el fet imposable de les contribucions especials l'obtenció d'un benefici o d'un augment de valor dels seus béns per part del subjecte passiu com a conseqüència de la realització d'obres públiques o de l'establiment o ampliació de serveis públics de caràcter municipal per part d'aquest Ajuntament o per les entitats que s'indiquen a l'article següent.

1. Les contribucions especials es fonamentaran en la simple realització de les obres o en l'establiment o ampliació dels serveis a què es refereix l'apartat anterior i la seva exacció serà independent del fet que les unes o els altres les utilitzin efectivament els subjectes passius.

#### Article 3.

1. A l'efecte del que disposa l'article precedent, tindran la consideració d'obres i serveis municipals els següents:

a) Els que realitzi o estableixi aquest Ajuntament dins del seu àmbit de competència per atendre les finalitats que hom li ha atribuït. S'exclouen les obres realitzades per l'Ajuntament com a propietari dels seus béns patrimonials.

b) Els que realitzi o estableixi l'Ajuntament perquè altres entitats públiques els hi hagin atribuït, i aquells la titularitat dels quals, d'acord amb la llei, hagués assumit.

c) Els que realitzin o estableixin altres entitats públiques o els seus concessionaris, amb aportacions econòmiques d'aquest Ajuntament.

2. Les obres i els serveis a què es refereix la lletra a) de l'apartat anterior conservaran el seu caràcter de municipals fins i tot quan els hagin realitzat o establert:

a) Organismes autònoms municipals o societats mercantils del capital social dels quals aquest Ajuntament fos l'únic titular.

b) Concessionaris amb aportacions d'aquest Ajuntament.





Ajuntament de  
**Sant Jaume de Llierca**

c) Associacions de contribuents.

3. Les contribucions especials municipals són tributs de caràcter finalista i el producte de la seva recaptació es destinarà íntegrament a cobrir les despeses de l'obra o de l'establiment o ampliació del servei amb motiu dels quals hom les hagi establertes i exigides.

#### Article 4.

L'Ajuntament podrà, potestativament, acordar la imposició i l'ordenació de contribucions especials, entre altres, i sempre que aquests produeixin un benefici especial o augment de valor dels béns dels subjectes passius:

- a) Per l'obertura de carrers i places i la primera pavimentació de les calçades.
- b) Per la primera instal·lació, renovació i substitució de xarxes de distribució de l'aigua, de xarxes de clavegueres i desguàs d'aigües residuals.
- c) Per l'establiment i substitució de l'enllumenat públic i per la instal·lació de xarxes de distribució d'energia elèctrica.
- d) Per l'eixamplament i noves alineacions dels carrers i places ja obertes i pavimentades i per la modificació de les rasants.
- e) Per la substitució de calçades, voreres, absorbidors i boques de rec de les vies públiques urbanes.
- f) Per l'establiment i ampliació del servei d'extinció d'incendis.
- g) Per la construcció d'embassaments, canals i altres obres per a la irrigació de finques.
- h) Per la realització d'obres de captació, embassament, dipòsit, conducció i depuració d'aigües per al proveïment.
- i) Per la construcció d'estacions depuradores d'aigües residuals i col·lectors generals.
- j) Pel desmunt, terraplenament i construcció de murs de contenció.
- k) Per la realització d'obres de dessecament i sanejament i de defensa de terrenys contra crescudes i inundacions i la regulació i desviació de cursos d'aigua.
- l) Per la construcció de galeries subterrànies per a l'allotjament de xarxes i canonades de distribució d'aigua, gas i electricitat i perquè siguin utilitzades per xarxes de serveis de comunicació i informació.
- m) Per la realització, l'establiment o ampliació de qualsevulla altres obres o serveis municipals, quan de les mateixes derivi un benefici o augment de valor dels béns dels subjectes passius.

## II. Subjectes passius

#### Article 5.

2. Tindran la consideració de subjectes passius de les contribucions especials municipals les persones físiques i jurídiques i les entitats a què es refereix l'article 35.4 de la Llei General Tributària que es beneficiïn especialment per la realització de les obres o per l'establiment o ampliació dels serveis municipals que originin l'obligació de contribuir.

3. A l'efecte del que disposa l'apartat anterior, es consideraran persones beneficiades especialment:

- a) En les contribucions especials per realització d'obres o establiment o ampliació de serveis que afectin béns immobles, els seus propietaris.



Ajuntament de  
**Sant Jaume de Llierca**

- b) En les contribucions especials per realització d'obres, establiment o ampliació de serveis a conseqüència d'explotacions empresarials, les persones o entitats que en siguin titulars.
- c) En les contribucions especials per l'establiment o ampliació dels serveis d'extinció d'incendis, a més dels propietaris dels béns afectats, les companyies d'assegurances que desenvolupin la seva activitat en el ram, en el terme d'aquest municipi.
- d) En les contribucions especials per construcció de galeries subterrànies, les empreses subministradores que les hagin d'utilitzar.

#### Article 6.

1. Per a determinar la identitat dels subjectes passius, l'Ajuntament investigarà les dades obrants en els seus registres fiscals.

En cas d'insuficiència de dades o de situació dubtosa, es liquidaran les contribucions especials directament sobre les persones naturals o jurídiques que apareguin en el Registre de la Propietat com a propietàries o posseïdores dels béns immobles, o en el Registre Mercantil, com a titulars de les explotacions o negocis afectats per les obres o serveis, en la data en què s'acabin o en la data en què comenci la seva prestació.

2. En els casos de règim de propietat horitzontal, la representació de la comunitat de propietaris facilitarà a l'administració municipal el nom dels copropietaris i el seu coeficient de participació en la comunitat, per tal de procedir al gir de les quotes individuals. Si no es fa així, hom entendreà acceptat el fet que es giri una quota única, de la distribució de la qual se n'ocuparà la mateixa comunitat.

### III. Exempcions i bonificacions

#### Article 7.

4. En matèria de contribucions especials no es reconeixeran altres beneficis fiscals que els que estableixin disposicions amb rang de llei, o tractats o convenis internacionals.

5. Els qui es considerin amb dret a un benefici fiscal en els casos a què es refereix l'apartat anterior, així ho faran constar davant de l'Ajuntament, amb menció expressa del precepte que empara el seu dret.

6. Quan es reconeixin beneficis fiscals en les contribucions especials municipals, les quotes que haurien pogut correspondre als beneficiaris o, si és el cas, l'import de les bonificacions, no es podran distribuir entre els altres subjectes passius.

### II. Base imposable

#### Article 8.

7. La base imposable de les contribucions especials està constituïda, com a màxim, pel 90 per cent del cost que l'Ajuntament suporti per la realització de les obres o per l'establiment o ampliació dels serveis.



Ajuntament de  
**Sant Jaume de Llierca**

8. El cost esmentat estarà integrat pels conceptes següents:

- a) El cost real dels treballs pericials, de redacció de projecte i de direcció d'obres, plans i programes tècnics.
- b) L'import de les obres que s'han de realitzar o dels treballs d'establiment o ampliació dels serveis.
- c) El valor dels terrenys que permanentment hagin d'ocupar les obres o serveis, llevat que es tracti de béns d'ús públic, de terrenys cedits gratuïtament i obligatòriament a l'Ajuntament o d'immobles cedits en els termes que estableix l'article 145 de la Llei 33/2003, de 3 de novembre, de Patrimoni de les administracions públiques, anteriorment regulat a l'article 77 de la Llei de patrimoni de l'Estat.
- d) Les indemnitzacions que s'escaiguin per l'enderrocament de construccions, destrucció de plantacions, obres o instal·lacions i les que hagin d'abonar-se als arrendataris dels béns que s'hagin d'enderrocar o s'hagin d'ocupar.
- e) L'interès del capital invertit en les obres o serveis quan l'Ajuntament hagués de recórrer al crèdit per finançar la part que no cobreixen les contribucions especials o la que cobreixen en el cas del seu fraccionament general.

9. El cost total pressupostat de les obres o serveis tindrà caràcter de simple previsió. Si el cost real resulta major o menor que el previst, hom prendrà aquell a efectes del càlcul de les quotes corresponents.

10. Quan es tracti d'obres o serveis a què es refereix l'article 3.1.c) d'aquesta ordenança, o de les que realitzin els concessionaris amb aportacions de l'Ajuntament a què es refereix l'apartat 2.b) del mateix article, la base imposable de les contribucions especials es determinarà en funció de l'import d'aquestes aportacions, sens perjudici de les que puguin imposar altres administracions públiques per raó de la mateixa obra o servei. En tot cas, hom respectarà el límit del 90 per cent a què es refereix l'apartat primer d'aquest article.

11. Per tal de determinar la base imposable, hom entendrà per cost suportat per l'Ajuntament la quantia que resulta de restar a la xifra del cost total l'import de les subvencions o auxilis que l'entitat local obtingui de l'Estat o de qualsevol altra persona o entitat pública o privada. Hom exceptua el cas que la persona o entitat que porti la subvenció o l'auxili tingui la condició de subjecte passiu. En aquest cas hom procedirà d'acord amb el que s'indica en l'apartat 2 de l'article 10 d'aquesta ordenança general.

### Article 9.

1. A l'acord d'ordenació, la Corporació determinarà el percentatge del cost de les obres, de l'establiment o ampliació del servei que constituirà, en cada cas concret, la base imposable de la contribució especial de què es tracti, amb el límit, sempre, del 90 per cent a què es refereix l'article anterior.

2. Quan es tracti d'obres o serveis que, a més de produir un benefici especial o augment de valor dels béns dels subjectes passius, es trobin afectes al gaudiment general de la població, l'Ajuntament ponderarà el grau d'incidència de cada un dels interessos general i particular, a efectes de determinar la base imposable de les contribucions especials.

## II. Quota tributària



Ajuntament de  
**Sant Jaume de Llierca**

#### Article 10.

12. La base imposable de les contribucions especials es repartirà entre els subjectes passius, tenint en compte la classe i la naturalesa de les obres i serveis, d'acord amb les regles següents:

a) Amb caràcter general s'aplicaran conjuntament o de forma separada, com a mòduls de repartiment, els metres lineals de façana dels immobles, la seva superfície, el seu volum edificable i el valor cadastral a l'efecte de l'Impost sobre Béns Immobles.

b) Si es tracta de l'establiment i millora del servei d'extinció d'incendis, es podran distribuir entre les entitats o societats que cobreixin el risc per béns situats en aquest municipi, proporcionalment a l'import de les primes recaptades en l'any immediatament anterior. Si la quota exigible a cada subjecte passiu superés el 5 per cent de l'import de les primes que aquest ha recaptat, l'excés es traslladarà als exercicis successius fins a la seva amortització total.

c) En el cas de les obres a què es refereix l'article 4.l) d'aquesta ordenança general, l'import total de la contribució especial es distribuirà entre les companyies o empreses que les hagin d'utilitzar en raó a l'espai reservat a cada una o en proporció a la seva secció total, encara que no les usin immediatament.

13. En el cas que, per a la realització de les obres o l'establiment o ampliació dels serveis municipals, hom atorgués una subvenció o auxili econòmic per qui tingués la condició de subjecte passiu de les contribucions especials que s'exaccionaven per aquesta raó, l'import d'aquesta subvenció es destinarà, primerament, a compensar la quota de la persona o entitat corresponent. L'excés, si n'hi havia, s'aplicarà a reduir, a prorrata, la quota de la resta de subjectes passius.

#### Article 11.

1. En tota mena d'obres, quan a la diferència de cost per unitat en els diferents trajectes, trams o seccions de l'obra o servei no li correspongui una diferència anàloga en el grau d'utilitat o benefici per als interessats, totes les parts del pla corresponent es consideraran en conjunt als efectes del repartiment i, en conseqüència, per a la determinació de les quotes individuals hom no s'atindrà únicament al cost especial del tram o secció que afecti immediatament a cada contribuent.

2. En el cas que l'import total de les contribucions especials es repartís tenint en compte els metres lineals de façana dels immobles, s'entendrà per finques amb façana a la via pública no només les que estiguin edificades coincidint amb l'alineació exterior de la façana sinó també les que estan construïdes en blocs aïllats sigui quina sigui la seva situació en relació a la via pública que delimita aquella illa de cases i sigui objecte de l'obra. Conseqüentment, la longitud de la façana es mesurarà, en aquests casos, per la del solar de la finca, independentment de les circumstàncies de l'edificació, dels patis oberts, de les zones de jardí o espais lliures.

3. Quan el trobament de dues façanes estigui formada per un xamfrà o s'uneixin en una corba, es consideraran als efectes de la mesura de la longitud de la façana la meitat de la longitud del xamfrà o la meitat del desenvolupament de la corba, que se sumaran a les longituds de les façanes immediates.



Ajuntament de  
**Sant Jaume de Llierca**

## II. Acreditament

### Article 12.

1. Les contribucions especials s'acrediten en el moment que les obres s'hagin realitzat o comenci la prestació del servei.  
Si les obres fossin fraccionables, l'acreditament es produirà per a cada un dels subjectes passius des que s'hagin executat les que corresponen a cada tram o fracció de l'obra.

2. Sense perjudici del que disposa l'apartat anterior, una vegada que s'hagi aprovat l'acord concret d'imposició i ordenació, l'Ajuntament podrà exigir el pagament de la bestreta de les contribucions especials en funció de l'import del cost previst per a l'any següent. No es podrà exigir la bestreta d'una nova anualitat si no s'han executat les obres per a les quals hom va exigir la bestreta corresponent.

3. El moment de l'acreditament de les contribucions especials es tindrà en compte a l'efecte de determinar la persona obligada al pagament, conforme amb el que es preveu en l'article 5 d'aquesta ordenança general, fins i tot quan en l'acord concret d'ordenació hi figuri com a subjecte passiu el qui ho sigui amb referència a la data de la seva aprovació i que hagués pagat les quotes de la bestreta, d'acord amb el que es disposa en l'apartat 2 d'aquest article. Quan la persona que hi figuri com a subjecte passiu en l'acord concret d'ordenació, i això se li hagi notificat, transmeti els drets sobre els béns o explotacions que motivin la imposició en el període comprès entre l'aprovació d'aquest acord i el del naixement de l'acreditament, estarà obligada a notificar a l'administració municipal la transmissió efectuada, en el termini d'un mes des de la data de la transmissió i, si no ho feia, aquest Ajuntament podrà dirigir l'acció per al cobrament contra qui figurava com a subjecte passiu en l'expedient esmentat.

4. Quan hagi finalitzat la realització total o parcial de les obres, o s'hagi iniciat la prestació del servei, hom procedirà a determinar els subjectes passius, la base i les quotes individualitzades definitives, i es giraran les liquidacions que corresponguin i es compensaran, com a lliurament a compte, els pagaments que hom hagués realitzat com a bestreta. Aquesta determinació definitiva la realitzaran els òrgans competents del municipi, tot ajustant-se a les normes de l'acord concret d'ordenació del tribut per a l'obra o servei de què es tracti.

5. Si els pagaments realitzats com a bestreta els haguessin efectuat persones que no tenen la condició de subjectes passius en la data de l'acreditament del tribut o bé excedissin de la quota individual definitiva que els correspongui, l'Ajuntament practicarà d'ofici la devolució corresponent, llevat que l'interessat manifesti la seva conformitat amb l'imputació a la quota de contribucions especials de l'import ingressat com a bestreta. En tot cas, serà objecte de devolució l'import ingressat com a bestreta que excedeixi de la quota definitiva.

## II. Imposició i ordenació

### Article 13.

1. L'exacció de les contribucions especials precisarà l'adopció prèvia per part de l'Ajuntament de l'acord d'imposició en cada cas concret.



Ajuntament de  
**Sant Jaume de Llierca**

2. L'acord relatiu a la realització d'una obra o a l'establiment o ampliació d'un servei que hagi de pagar-se mitjançant contribucions especials, no es podrà executar fins que no s'hagi aprovat l'ordenació concreta d'aquestes.

3. L'acord d'ordenació, serà d'adopció inexcusable i contindrà la determinació del costprevist de les obres i serveis, de la quantitat que s'ha de repartir entre els beneficiaris i dels criteris de repartiment. L'acord d'ordenació concret es remetrà en les altres qüestions a aquesta ordenança general de contribucions especials.

4. Una vegada adoptats els acords d'imposició i l'acord concret d'ordenació de contribucions especials, i després de determinar les quotes que s'han de satisfer, aquestes es notificaran individualment a cada subjecte passiu si ell i el seu domicili es coneixen i, en el seu defecte, per edictes. Els interessats podran formular recurs de reposició davant de l'Ajuntament, que podrà versar sobre la procedència de les contribucions especials, el percentatge del cost que hagin de satisfer les persones beneficiades especialment, o les quotes assignades.

#### **Article 14.**

1. Quan aquest municipi col·labori amb una altra entitat local en la realització de les obres o l'establiment o ampliació de serveis i sempre que hom imposi contribucions especials, s'observaran les regles següents:

- a) Cada entitat conservarà les seves competències respectives conforme als acords concrets d'imposició i ordenació.
- b) Si alguna de les entitats realitza les obres o estableix o amplia els serveis amb la col·laboració econòmica de l'altra, a la primera li correspondran la gestió i la recaptació de les contribucions especials, sense perjudici del que es disposa en la lletra a) anterior.

2. En la hipòtesi que l'acord concret d'ordenació no l'aprovés una d'aquestes entitats, la unitat d'actuació quedarà sense efecte, i cada una d'elles adoptarà, per separat, les decisions que s'escaiguin.

## **II. Gestió, liquidació, inspecció i recaptació**

#### **Article 15.**

La gestió, la liquidació, la inspecció i la recaptació de les contribucions especials es realitzaran en la forma, terminis i condicions que s'estableixen en la Llei d'Hisendes Locals, Llei General Tributària, i en les disposicions dictades per al seu desenvolupament.

#### **Article 16.**

14. Una vegada determinada la quota que s'ha de satisfer, l'Ajuntament podrà concedir, a sol·licitud del contribuent, el seu fraccionament o ajornament per un termini màxim de cinc anys, havent-se de garantir el pagament del deute tributari, que inclourà l'import de l'interès de demora de les quantitats ajornades.

15. La concessió del fraccionament o ajornament implicarà la conformitat del sol·licitant amb l'import total de la quota tributària que li correspongui.



Ajuntament de  
**Sant Jaume de Llierca**

16. La falta de pagament implicarà la pèrdua del benefici de fraccionament, amb expedició de provisió de constrenyiment per la part pendent de pagament, recàrrecs i interessos corresponents.

17. El contribuent podrà, en qualsevol moment, renunciar als beneficis d'ajornament o fraccionament, mitjançant l'ingrés de la quota o de la seva part pendent de pagament, a més dels interessos vençuts, per la qual cosa es cancel·larà la garantia constituïda.

18. D'acord amb les condicions socio-econòmiques de la zona en la que es realitzin les obres, la seva naturalesa i el seu quadre d'amortització, el cost, la base liquidable i l'import de les quotes individuals, el municipi podrà acordar d'ofici el pagament fraccionat amb caràcter general per a tots els contribuents, sense perjudici que ells mateixos puguin, en qualsevol moment, anticipar els pagaments que considerin oportuns.

## II. Col·laboració ciutadana: Associació Administrativa de Contribuents

### Article 17.

19. Els propietaris o titulars afectats per les obres es podran constituir en associació administrativa de contribuents i podran promoure la realització d'obres o l'establiment o ampliació de serveis per part de l'Ajuntament, i es comprometran a pagar la part que s'hagi d'aportar a aquest municipi quan la seva situació financera no ho permetés, a més de la que els correspongui segons la naturalesa de l'obra o servei.

20. Els propietaris o titulars afectats per la realització de les obres o l'establiment o ampliació de servei promoguts per l'Ajuntament podran, també, constituir-se en associació administrativa de contribuents en el període d'exposició al públic de l'acord d'ordenació de les contribucions especials.

### Article 18.

Per a la vàlida constitució de les associacions administratives de contribuents a què es refereix l'article anterior, l'acord l'haurà de prendre la majoria absoluta dels afectats, sempre que representin, com a mínim, els dos terços de les quotes que s'hagin de satisfer.

## II. Infraccions i sancions

### Article 19.

Pel que respecta a les infraccions i sancions tributàries que, en relació a les contribucions especials, resultin procedents, s'aplicarà el que disposa la Llei General Tributària i l'Ordenança General.

### Disposició Addicional

Els preceptes d'aquesta Ordenança fiscal que, per raons sistemàtiques reproduïx aspectes de la legislació vigent i altres normes de desenvolupament, i aquells en què es facin remissions



Ajuntament de  
**Sant Jaume de Llierca**

a preceptes d'aquesta, s'entendrà que són automàticament modificats i/o substituïts, en el moment en què es produeixi la modificació dels preceptes legals i reglamentaris de què porten causa.

### **Disposició final**

La present Ordenança fiscal, aprovada provisionalment pel Ple de la Corporació en sessió celebrada el 2 de novembre de 2010 i que ha quedat definitivament aprovada en data 14 de desembre de 2010, entrarà en vigor al dia següent al de publicació en el Butlletí Oficial de la Província i regirà fins la seva modificació o derogació expressa.

### **DILIGÈNCIA**

*Aquesta ordenança ha estat publicada en el Butlletí Oficial de la Província de Girona núm.240, del dia 17 de desembre de 2010.*

*Signat electrònicament*



Ajuntament de  
**Sant Jaume de Llierca**

Ordenança Fiscal núm. 2.1.

## 2.1 O.F. DE L'IMPOST SOBRE BÉNS IMMOBLES

### **Article 1. Fet imposable**

21. El fet imposable de l'Impost sobre Béns Immobles està constituït per la titularitat dels següents drets sobre els béns immobles rústics i urbans i sobre els immobles de característiques especials:

- a) D'una concessió administrativa sobre els propis immobles o sobre els serveis públics que es trobin afectes.
- b) D'un dret real de superfície.
- c) D'un dret real d'usdefruit.
- d) Del dret de propietat.

22. La realització del fet imposable que correspongui entre els definits a l'apartat anterior per l'ordre en aquest establert determinarà la no subjecció de l'immoble urbà o rústic a les restants modalitats que l'esmentat apartat preveu.

Als immobles de característiques especials s'aplicarà aquesta mateixa prelación, excepte quan els drets de concessió que puguin recaure sobre l'immoble no exhaurixin la seva extensió superficial, supòsit en el què també es realitzarà el fet imposable pel dret de propietat sobre la part de l'immoble no afectada per una concessió.

23. Tindran la consideració de béns immobles urbans o rústics els situats en sòl de naturalesaurbana o rústica respectivament. El caràcter urbà o rústic de l'immoble depèn de la naturalesa del seu sòl.

24. En cas que un mateix immoble es trobi localitzat en diferents termes municipals s'entendrà, a efectes d'aquest impost, que pertany a cadascun d'aquests per la superfície que ocupi en el respectiu terme municipal.

25. No estan subjectes a l'impost:

- a) Les carreteres, els camins, la resta de vies terrestres i els béns de domini públic marítim-terrestre i hidràulic, sempre que siguin d'aprofitament públic i gratuït pels usuaris.
- b) Els següents béns propietat del municipi:
  - Els de domini públic afectes a l'ús públic.
  - Els de domini públic afectes a un servei públic gestionat directament per l'Ajuntament, excepte quan es tracti de béns immobles cedits a tercers mitjançant contraprestació.



Ajuntament de  
**Sant Jaume de Llierca**

- Els béns patrimonials, excepte els cedits a tercers mitjançant contraprestació.

## **Article 2. Exempcions**

### 1. Estan exempts els següents béns:

- a) Els que essent propietat de l'Estat, de les Comunitats Autònomes o de les Entitats locals estan directament afectes a la defensa nacional, la seguretat ciutadana i als serveis educatius i penitenciaris.
- b) Els béns comunals i les forests veïnals en mà comuna.
- c) Els de l'Església Catòlica, en els termes previstos a l'Acord entre l'Estat Espanyol i la Santa Seu i els de les Associacions confessionals no catòliques legalment reconegudes, en els termes establerts en els respectius acords de cooperació subscrits.
- d) Els de la Creu Roja Espanyola.
- e) Els immobles als quals els sigui d'aplicació l'exempció en virtut de Convenis Internacionals.
- f) La superfície de les forests poblades amb espècies de creixement lent reglamentàriament determinades, el principal aprofitament del qual sigui la fusta o el suro.
- g) Els ocupats per línies de ferrocarril i els edificis destinats a serveis indispensables per a l'explotació de les esmentades línies.

### 2. Prèvia sol·licitud del subjecte passiu, també estaran exempts els següents béns:

- a) Els béns immobles que es destinin a l'ensenyament per centres docents acollits, total o parcialment, al règim de concerts educatius, respecte a la superfície afectada a l'ensenyament concertat, sempre que el titular cadastral coincideixi amb el titular de l'activitat.
- b) Els declarats expressa i particularment monument o jardí històric d'interès cultural, conforme a la normativa vigent en el moment de l'acreditament de l'impost. No estaran exempts els béns immobles quan estiguin afectes a explotacions econòmiques, excepte que els resulti d'aplicació algun dels supòsits d'exempció previstos a la Llei 49/2002, de 23 de desembre, de règim fiscal de les entitats sense finalitat de lucre i dels incentius fiscals al mecenatge o que la subjecció a l'impost a títol de contribuent recaigui sobre l'Estat, les CCAA o les entitats locals, o sobre organismes autònoms de l'Estat o entitats de dret públic de caràcter anàleg de les CCAA i de les entitats locals.
- c) Els béns immobles dels quals siguin titulars les entitats no lucratives definides a la Llei 49/2002, de 23 de desembre, de règim fiscal de les entitats sense finalitat de lucre i dels incentius fiscals al mecenatge, excepte els afectes a explotacions econòmiques no exemptes de l'Impost sobre Societats.



Ajuntament de  
**Sant Jaume de Llierca**

L'aplicació de l'exempció en la quota d'aquest impost estarà condicionada a què les entitats sense fins lucratius comuniquin a l'Ajuntament que s'acullen al règim fiscal especial establert per a aquestes entitats.

Exercitada l'opció, l'entitat gaudirà de l'exempció en els períodes impositius següents, en tant es compleixin els requisits per a ser considerades entitats sense fins lucratius, i mentre no es renunciï a l'aplicació del règim fiscal especial.

- d) La superfície de monts en els que s'hi realitzin repoblacions forestals o regeneració de masses arbòries subjectes a projectes d'ordenació o plans tècnics aprovats per l'Administració forestal. Aquesta exempció tindrà una durada de 15 anys, comptats a partir del període impositiu següent a aquell en el que es realitzi la sol.licitud.

### **Article 3. Subjectes passius**

1. Són subjectes passius, a títol de contribuents, les persones físiques i jurídiques i també les herències jacents, comunitats de béns i altres entitats que, sense personalitat jurídica, constitueixin una unitat econòmica o un patrimoni separat, susceptible d'imposició, que siguin titulars d'un dret constitutiu del fet imposable de l'impost.

2. L'Administració emetrà els rebuts i les liquidacions tributàries a nom del titular del dret constitutiu del fet imposable.

Si, com a conseqüència de la informació facilitada per la Direcció General del Cadastre, es conegués més d'un titular, es faran constar un màxim de dos, sense que aquesta circumstància impliqui la divisió de la quota.

No obstant, quan un bé immoble o dret sobre aquest pertanyi a dos o més titulars es podrà sol·licitar la divisió de la quota tributària, sent indispensable aportar les dades personals i els domicilis de la resta dels obligats al pagament, així com els documents públics acreditatius de la proporció en què cadascú participa en el domini o dret sobre l'immoble.

### **Article 4. Responsables**

1. En els supòsits de canvi, per qualsevol causa, en la titularitat dels drets que constitueixen el fet imposable d'aquest impost, els béns immobles objecte d'aquests drets quedaran afectes al pagament de la totalitat de la quota tributària en els termes previstos a l'article 41 de la Llei 58/2003, General Tributària. Per això, els notaris sol·licitaran informació i advertiran als compareixents sobre els deutes pendents per l'impost sobre Béns Immobles associats a l'immoble que es transmet.

El procediment per a exigir a l'adquirent el pagament de les quotes tributàries pendents, a què es refereix el punt 9, precisa acte administratiu de declaració de l'afecció i requeriment de pagament a l'actual propietari.

2. Responen solidàriament de la quota d'aquest impost, i en proporció a les seves respectives participacions, els copartípeps o cotitulars de les entitats a que fa referència



Ajuntament de  
**Sant Jaume de Llierca**

l'article 35.4 de la Llei 58/2003, General Tributària, si així figuren inscrits en el Cadastre immobiliari. Si no figuren inscrits, la responsabilitat s'exigirà per parts iguals en tot cas.

3. En supòsits de concurrència de diversos obligats tributaris en un mateix pressupòsit d'una obligació determinarà que quedin solidàriament obligats davant l'administració tributària al compliment de totes les prestacions, a l'empara del que preveu l'article 35.6 de la Llei General Tributària. Conseqüentment, l'òrgan gestor podrà exigir el compliment de l'obligació a qualsevol dels obligats.

### **Article 5. Bonificacions obligatòries**

1. Gaudiran de les bonificacions establertes en aquest apartat els següents béns:

- a) Gaudiran d'una bonificació del 50% en la quota de l'impost els immobles que constitueixen l'objecte de l'activitat de les empreses d'urbanització, construcció i promoció immobiliària i no figurin entre els béns del seu immobilitzat.

A aquest efecte els interessats hauran de formular la corresponent sol·licitud abans de l'inici de les obres, i s'aplicarà, si escau, des del període impositiu següent a aquell en què s'iniciïn les obres fins l'exercici següent a la seva conclusió, sempre que durant aquest període es realitzin obres d'urbanització o construcció efectiva, i sense que en cap cas, pugui excedir de 3 període impositius.

- b) Els habitatges de protecció oficial gaudiran d'una bonificació del 50% durant el termini de tres anys, comptats des de l'exercici següent al d'atorgament de la qualificació definitiva.

La bonificació es concedirà a petició de l'interessat, la qual podrà efectuar-se en qualsevol moment anterior a l'acabament del període de durada de la mateixa i tindrà efectes, si escau, des del període impositiu següent al de la sol·licitud.

- c) Gaudiran d'una bonificació del 95 per cent de la quota els béns immobles rústics de les Cooperatives Agràries i d'Explotació Comunitària de la terra.

### **Article 6. Bonificacions de caràcter potestatiu**

D'acord amb el que possibilita l'article 74 del TRLHL, s'estableixen les següents bonificacions:

- a) Bonificació del 30% de la quota íntegra de les finques a nom de subjectes passius que acreditin la condició de titulars de família nombrosa. Només s'atorgarà la bonificació per a l'habitatge que constitueixi la residència habitual de tots els membres de la família inclosos en el títol de família nombrosa expedit i que no superi els 140 m2 de superfície construïda de la vivenda.

La sol·licitud de bonificació, amb la corresponent documentació que acrediti el compliment de les condicions anteriors, per tal d'aplicar-se en el mateix exercici en què se sol·licita, s'haurà de presentar abans que la liquidació/rebut de padró hagi quedat consentit i ferm i concorrin en la data de la meritació els requisits necessaris



Ajuntament de  
**Sant Jaume de Llierca**

per al gaudiment del benefici fiscal. La data de la fermesa del rebut/liquidació es produeix passat un mes des de la publicació del padró o notificació de la liquidació.

La sol·licitud de bonificació no caldrà presentar-la novament per a exercicis futurs mentre es mantinguin les condicions i així es reculli a les successives ordenances fiscals.

- b) Bonificació del 30% de la quota íntegra de l'impost pels béns immobles destinats a habitatge, durant els tres períodes impositius següents al de la data de finalització de l'obra, en els que s'hagin instal·lat sistemes per a l'aprofitament tèrmic o elèctric de l'energia provinent del sol. L'aplicació d'aquesta bonificació restarà condicionada a què les instal·lacions per a la producció de calor incloguin col·lectors que disposin de la corresponent homologació de l'Administració competent, i no procedirà quan les instal·lacions siguin obligatòries d'acord amb la normativa específica de la matèria.

Bonificació del 5% de la quota íntegra de l'impost sobre béns immobles destinats a naus industrials, equipaments i polígons, durant l'any impositiu següent al de la data de finalització de l'obra, en els que s'hagin instal·lat sistemes per a l'aprofitament tèrmic o elèctric de l'energia provinent del sol. L'aplicació d'aquesta bonificació restarà condicionada a què les instal·lacions per a la producció d'energia de calor incloguin col·lectors que disposin de la corresponent homologació de l'Administració competent i la instal·lació tingui com a mínim una producció elèctrica del 30% de la despesa energètica dels serveis comuns. La bonificació no procedirà quan les instal·lacions siguin obligatòries d'acord amb la normativa específica de la matèria.

L'import anual de la bonificació no podrà superar els 2.500 euros per finca.

Per tal de tenir dret a aquestes bonificacions, el subjecte passiu haurà de presentar la sol·licitud corresponent, a la qual s'hi adjuntarà la documentació acreditativa del compliment dels requisits que donen dret a la bonificació. El servei corresponent emetrà informe sobre el compliment dels requisits tècnics que s'estableixen en aquest apartat, prèviament a la seva concessió per part de l'Ajuntament.

### **Article 7. Base imposable i base liquidable**

1. La base imposable està constituïda pel valor cadastral dels béns immobles, que es determinarà, notificarà i serà susceptible d'impugnació conforme a la normativa reguladora del Cadastre Immobiliari.
2. La base liquidable serà el resultat de practicar en la base imposable les reduccions que legalment s'estableixin.

### **Article 8. Determinació de la quota, els tipus impositius i el recàrrec**

1. La quota íntegra de l'impost és el resultat d'aplicar a la base liquidable el tipus de gravamen.
2. El tipus de gravamen serà el **0,47%** quan es tracti de béns urbans i el **0,50%** quan es tracti de béns rústics.



Ajuntament de  
**Sant Jaume de Llierca**

3. La quota líquida s'obtéindrà minorant la quota íntegra en l'import de les bonificacions que regula la present ordenança que resultin d'aplicació.

### **Article 9. Període impositiu i acreditament de l'impost**

1. El període impositiu coincideix amb l'any natural.
2. L'impost es merita el primer dia de l'any.
3. Els fets, actes i negocis que hagin de ser objecte de declaració, comunicació o sol·licitud, tindran efectivitat en l'exercici immediat següent a aquell en què es van produir, amb independència del moment en què es notifiquin.

Quan l'Ajuntament conegui una modificació de valor cadastral respecte al que figura en el seu padró, originat per algun dels fets, actes o negocis esmentats anteriorment, aquest liquidarà l'IBI, si és procedent, un cop la Gerència Territorial del Cadastre notifiqui el nou valor cadastral. La liquidació de l'impost comprendrà la quota corresponent als exercicis meritats i no prescrits, entenent com a tal els compresos entre el següent a aquell en que els fets, actes o negocis es van produir i l'exercici en el qual es liquida.

Si escau, es deduirà de la liquidació corresponent a aquest i als exercicis anteriors la quota satisfeta per IBI en raó d'altra configuració de l'immoble, diferent de la que ha tingut realitat.

4. En els procediments de valoració col·lectiva, els valors cadastrals modificats tindran efectivitat el dia ú de gener de l'any següent a aquell en que es produeixi la seva notificació.

### **Article 10. Règim de declaracions, comunicacions i sol·licituds**

1. Els subjectes passius que siguin titulars dels drets constitutius del fet imposable de l'impost estan obligats a declarar les circumstàncies determinants d'una alta, baixa o modificació de la descripció cadastral dels immobles, excepte en els supòsits d'exempció previstos en aquest article.
2. Seran objecte de declaració o comunicació, segons s'escaigui, els següents fets, actes o negocis:
  - a) La realització de noves construccions i l'ampliació, rehabilitació, demolició o enderrocament de les ja existents, ja sigui parcial o total. No es consideraran com a tal les obres o reparacions que tinguin per objecte la mera conservació i manteniment dels edificis, i les que afectin només a característiques ornamentals o decoratives.
  - b) La modificació d'ús o destinació i els canvis de classe de conreu o aprofitament.
  - c) La segregació, divisió, agregació i agrupació dels béns immobles.
  - d) L'adquisició de la propietat per qualsevol títol, així com la seva consolidació.



Ajuntament de  
**Sant Jaume de Llierca**

- e) La constitució, modificació o adquisició de la titularitat d'una concessió administrativa i dels drets reals d'usdefruit i de superfície.
- f) Les variacions en la composició interna o en la quota de participació dels copropietaris, o els cotitulars de les entitats de l'article 35.4 de la Llei generaltributària.
- g) Els actes de planejament i de gestió urbanístics que es determinin reglamentàriament.

3. Seran objecte de sol·licitud:

- a) Sol·licitud de baixa, que podrà formular qui, figurant com a titular, hagués cessat en el dret que va originar l'esmentada titularitat.
- b) Sol·licitud d'incorporació de titularitat, que podrà formular el propietari d'un bé afecte a una concessió administrativa, o gravat per un dret real de superfície o d'usdefruit.
- c) Sol·licitud d'incorporació de cotitulars quan resulti procedent.

4. Les declaracions i sol·licituds es podran presentar davant l'Ajuntament o davant la Gerència Regional del Cadastre.

5. L'interessat quedarà eximit de la seva obligació de presentar la declaració, quan la transmissió suposi exclusivament l'adquisició o consolidació de la propietat de la totalitat de l'immoble; es formalitzi en escriptura pública o se sol·liciti la seva inscripció en el Registre de la Propietat en el termini de dos mesos des de l'acte translatiu del domini, sempre que, a més, s'hi acrediti la referència cadastral mitjançant l'aportació d'un dels documents següents:

- a) Certificació cadastral emesa per la Direcció General del Cadastre o per l'òrgan que actuï per delegació.
- b) L'últim rebut pagat de l'Impost sobre béns immobles.

6. Per a la tramitació de les llicències de primera ocupació dels immobles, l'Ajuntament podrà exigir l'acreditació de la presentació de la declaració cadastral de la nova construcció.

### **Article 11. Normes de gestió i liquidació**

1. És competència de l'Ajuntament la realització de les següents funcions en matèria de gestió tributària de l'impost, sense perjudici de la possibilitat de delegació en els termes que estableix la normativa vigent:

- a) La realització i pràctica de les liquidacions que condueixin a la determinació dels deutes tributaris, emissió dels documents cobradors, i confecció del Padró o Matrícula Fiscal.
- b) La concessió i denegació d'exempcions i bonificacions.



Ajuntament de  
**Sant Jaume de Llierca**

- c) La resolució dels expedients de devolució d'ingressos indeguts.
- d) La resolució dels recursos que els contribuents interposin contra actes i acords referents als apartats a), b) i c) anteriors.
- e) Les actuacions que tinguin per objecte l'assistència i informació al contribuent en relació a les matèries compreses en aquest apartat.
- f) Tramitar els canvis jurídics que afectin a les finques objecte d'aquest impost, dintre del marc del conveni de col·laboració signat amb el Centre de Gestió Cadastral i Cooperació Tributària.

2. S'agruparan en un document únic de cobrament totes les quotes d'aquest impost relatives a un mateix subjecte passiu quan es tracti de béns rústics.

3. L'Ajuntament podrà col·laborar en la inspecció cadastral de l'impost amb els òrgans competents de l'Administració de l'Estat, amb subjecció a les normes de col·laboració que reglamentàriament es determinin.

4. Les sol·licituds per a acollir-se als beneficis fiscals de caràcter pregat, que preveu aquesta Ordenança han de presentar-se davant l'Ajuntament, acreditant les circumstàncies que fonamenten la sol·licitud. Per tal que el benefici fiscal de què es tracti pugui tenir efectes per a l'exercici fiscal en curs, la sol·licitud s'haurà de formular abans de la meritació de l'impost, o bé com a màxim, abans que el deute esdevingui ferm, és a dir, en el termini d'un (1) mes a comptar des de l'endemà en què es produeixi la notificació col·lectiva mitjançant edicte de publicació del padró corresponent.

Quan es tracti d'una liquidació de venciment singular, la sol·licitud corresponent s'haurà de formular en el termini d'un (1) mes a comptar des de l'endemà que s'entengui produïda la notificació.

Altrament, la resolució que acordi la concessió del benefici fiscal tindrà efectes per a l'any següent i successius exercicis tributaris.

5. No serà necessària la notificació individual de les liquidacions tributàries en els supòsits que, portant-se a terme un procediment de valoració col·lectiva, s'hagin practicat prèviament les notificacions del valor cadastral i base liquidable.

Una vegada transcorregut el termini d'impugnació previst en les citades notificacions sense que s'hagin utilitzat els recursos pertinents, s'entendran consentides i fermes les bases imposable i liquidable notificades, sense que puguin ser objecte de nova impugnació quan es procedeixi a l'exacció anual de l'impost.

### **Article 12. Règim d'ingrés**

1. El període de cobrament per als valors-rebut notificats col·lectivament es determinarà cada any i es farà públic mitjançant els corresponents edictes al Butlletí Oficial de la Província.

Ajuntament de  
**Sant Jaume de Llierca**

Les liquidacions de venciment singular han de ser satisfetes en els períodes fixats per la Llei general tributària, que són:

- a) Per a les notificades entre els dies 1 i 15 de cada mes, fins el dia 20 del mes posterior.
- b) Per a les notificades entre el dia 16 i final del mes, fins el dia 5 del segon mes posterior.

2. Transcorreguts els períodes de pagament voluntari descrits en els apartats anteriors sense que el deute s'hagi satisfet, s'iniciarà el període executiu, el que comporta que s'exigeixin els recàrrecs del període executiu i els interessos de demora previstos a la Llei general tributària.

3. D'acord amb l'article 10 del TRLHL, es podrà concedir el fraccionament del rebut de l'impost sobre béns immobles de naturalesa urbana, en tres terminis de pagament, sense interessos de demora, de la forma següent:

FRACCIÓ	DATA CARREC
40%	Meitat del període voluntari
30%	1 d'agost
30%	1 d'octubre

Per poder obtenir aquest fraccionament s'hauran de complir les següents condicions:

- a. Presentar una instància davant d'aquest Ajuntament o entitat en qui s'hagi delegat la gestió tributària i recaptació, un mes abans de l'inici del període de pagament en voluntària, que serà vàlida fins que no es presenti una nova instància que sol·liciti el contrari.
- b. Domiciliar els rebuts fraccionats.

La devolució d'una fracció comportarà la cancel·lació del fraccionament respecte del rebut de l'exercici en curs.

Si l'incompliment del pagament es produeix dins del període de pagament en voluntària es facilitarà document de pagament pel total pendent que, es podrà fer efectiu fins el darrer dia de l'esmentat període de pagament.

Si l'incompliment del pagament es produeix vençut el període de pagament en voluntària, s'iniciarà la via executiva i el procediment de constrenyiment l'endemà de l'esmentat incompliment.

### **Article 13. Impugnació dels actes de gestió de l'impost**

1. Els actes dictats per la Gerència Regional del Cadastre, objecte de notificació podran ser impugnats en via econòmic administrativa sense que la interposició de la reclamació suspengui la seva executivitat, tret que excepcionalment s'acordi la suspensió pel tribunal econòmic administratiu competent, quan així ho sol·liciti l'interessat i justifiqui que la seva execució pogués causar perjudicis d'impossible o difícil reparació.



Ajuntament de  
**Sant Jaume de Llierca**

2. Contra els actes de gestió tributària, competència de l'Ajuntament, els interessats poden formular recurs de reposició, previ al contenciós administratiu, en el termini d'un mes a comptar des de l'endemà al de la notificació expressa o al de la finalització del període d'exposició pública dels padrons corresponents.

3. Contra els actes de determinació de la base liquidable en els supòsits que correspon tal funció a l'Ajuntament, es pot interposar el recurs de reposició previst en l'apartat anterior.

4. La interposició del recurs de reposició davant l'Ajuntament no suspèn l'acció administrativa per al cobrament, excepte que en el termini previst per a interposar el recurs, l'interessat sol·liciti la suspensió de l'execució de l'acte impugnat i acompanyi garantia pel total del deute tributari.

No obstant, en casos excepcionals, l'Ajuntament pot acordar la suspensió del procediment, sense prestació de garantia, quan el recurrent justifiqui la impossibilitat de prestar alguna, o bé demostrï fefaentment l'existència d'errors materials en la liquidació que s'impugna.

5. Si el motiu d'oposició es fonamenta l'existència de possibles errades en la descripció cadastral de l'immoble, imputables a la Direcció General del Cadastre, no se suspendrà en cap cas, per aquest fet, el cobrament de la liquidació impugnada. Sense perjudici que, una vegada existeixi resolució ferma en matèria censal si aquesta afectés a la liquidació abonada, es realitzi la corresponent devolució d'ingressos indeguts.

6. Contra la denegació del recurs de reposició pot interposar-se recurs contenciós administratiu en els terminis següents:

- a) Si la resolució ha estat expressa, en el termini de dos mesos comptats des de l'endemà al de la notificació d'acord resolutori del recurs de reposició.
- b) Si no hi hagués resolució expressa, en el termini de sis mesos comptats des de l'endemà a aquell en que ha d'entendre's desestimat el recurs de reposició.

#### **Article 14. Actuacions per delegació**

1. Si la gestió i la recaptació del tribut han estat delegades en la Diputació de Girona, les normes previstes en aquesta ordenança seran aplicables a les actuacions que ha de fer l'Administració delegada.

2. Totes les actuacions de gestió i recaptació que dugui a terme l'Organisme de Gestió Tributària de la Diputació de Girona s'ajustaran a allò que preveu la normativa vigent i a la seva Ordenança General de Gestió, Inspecció i Recaptació, aplicable als processos de gestió dels ingressos locals, la titularitat dels quals correspon als Municipis de la província de Girona que hagin delegat les seves facultats en la Diputació.

#### **Disposició adicional primera. Règim de comunicació art. 14 Llei cadastre immobiliari**

L'ajuntament s'acollirà al règim de comunicació previst a l'article 14.b. del R.D.L. 1/2004 de 5 de març pel que s'aprova el text refós de la Llei del Cadastre Immobiliari i, per tant, s'obligarà a posar en coneixement del Cadastre els fets, actes o negocis susceptibles de generar alta, baixa



Ajuntament de  
**Sant Jaume de Llierca**

o modificació cadastral, derivats d'actuacions per les que s'hagi atorgat la corresponent llicència o autorització municipal, en els termes i amb les condicions que es determinin per la Direcció General del Cadastre a través de la normativa pertinent. En conseqüència, els interessats quedaran exempts de l'obligació de presentar les corresponents declaracions, tal i com disposa l'article 76.2 del R.D. Legislatiu 2/2004, de 5 de març pel qual s'aprova el text refós de la Llei Reguladora de les Hisendes Locals.

**Disposició addicional segona. Modificació dels preceptes de l'ordenança i de les referències que fa a la normativa vigent, amb motiu de la promulgació de normes posteriors**

Els preceptes d'aquesta Ordenança fiscal que, per raons sistemàtiques reproduïen aspectes de la legislació vigent i altres normes de desenvolupament, i aquells en què esfacin remissions a preceptes d'aquesta, s'entendrà que són automàticament modificats i/o substituïts, en el moment en què es produeixi la modificació dels preceptes legals i reglamentaris de què porten causa.

**Disposició transitòria - Beneficis fiscals preexistents o concedits a l'empara de la present ordenança**

1. Els beneficis fiscals en l'Impost sobre Béns Immobles reconeguts amb anterioritat a l'1 de gener de 2003, es mantindran sense que, en cas que tinguin caràcter pregat, sigui necessària la seva sol·licitud.

2. Els beneficis fiscals concedits a l'empara d'aquesta ordenança i que es puguin estendre a exercicis successius al del seu reconeixement, mantindran la seva vigència per a aquests exercicis futurs sempre i quan se'n prevegi la concessió a l'ordenança fiscal corresponent a l'any en qüestió i, en tot cas, es requerirà que el subjecte passiu reuneixi els requisits que per al seu gaudiment s'estableixi a dita ordenança que li resulti d'aplicació l'exercici objecte de tributació.

Així mateix, la quantia i l'abast del benefici fiscal seran, per a cada exercici objecte de tributació, els que determini l'ordenança fiscal reguladora del present impost, vigent per a l'exercici de què es tracti.

**Disposició final**

Aquesta Ordenança aprovada pel ple en sessió celebrada en Sant Jaume de Llierca a 5 de novembre de 2009 entrarà en vigor el dia 1 de gener de 2010 i continuarà vigent mentre no s'acordi la modificació o derogació. En cas de modificació parcial, els articles no modificats continuaran vigents.

**DILIGÈNCIA**

*Aquesta ordenança, publicada en el Butlletí Oficial de la Província de Girona núm. 248, del dia 29 de desembre de 2009, incorpora les modificacions següents:*

Ajuntament de  
**Sant Jaume de Llierca**

- a) *Modificació aprovada pel Ple de l'Ajuntament en la sessió de 2 de novembre de 2010, que va esdevenir aprovada definitivament en data 14 de desembre de 2010 (BOPG núm. 240, de 17-12-2010).*
- b) *Modificació aprovada pel Ple de l'Ajuntament en la sessió de 17 de novembre de 2011, que va esdevenir aprovada definitivament en data 28 de desembre de 2011 (BOPG núm. 249, de 31-12-2011).*
- c) *Modificació aprovada pel Ple de l'Ajuntament en la sessió de 17 de novembre de 2013, que va esdevenir aprovada definitivament en data 13 de desembre de 2013 (BOPG núm. 247, de 31-12-2011).*
- d) *Modificació aprovada pel Ple de l'Ajuntament en la sessió de 19 de novembre de 2014, que va esdevenir aprovada definitivament en data 30 de desembre de 2014 (BOPG núm. 248 Annex 1, de 31-12-2014).*
- e) *Modificació aprovada pel Ple de l'Ajuntament en la sessió de 9 de novembre de 2015, que va esdevenir aprovada definitivament en data 23 de desembre de 2015 (BOPG núm. 250, de 30-12-2015).*
- f) *Modificació aprovada pel Ple de l'Ajuntament en la sessió de 31 d'octubre de 2018, e 2015, esdevinguda aprovada definitivament en data 18 de desembre de 2018 (BOPG núm. 247, de 28-12-2018).*
- g) *Modificació aprovada pel Ple de l'Ajuntament en la sessió de 4 de novembre de 2019, esdevinguda aprovada definitivament en data 19 de desembre de 2019 (BOPG núm. 248, de 31-12-2019).*
- h) *Modificació aprovada pel Ple de l'Ajuntament en la sessió de 21 d'octubre de 2021, esdevinguda aprovada definitivament en data 14 de desembre de 2021 (BOPG núm. 243, de 22-12-2021).*

*Signat electrònicament*



Ajuntament de  
**Sant Jaume de Llierca**

Ordenança fiscal núm. 2.2.

## 2.2 O.F. DE L'IMPOST SOBRE ACTIVITATS ECONÒMIQUES

### **Article 1. Disposicions generals**

1. L'impost d'activitats econòmiques és un tribut directe de caràcter real, establert amb caràcter obligatori als articles 78è a 91è ambdós inclosos del text refós de la Llei reguladora de les hisendes locals i regulat a la present ordenança.
2. És igualment d'aplicació allò que s'estableix en el Reial decret legislatiu 1175/1990, de 28 de setembre, pel qual se n'aproven les tarifes i la instrucció de l'impost, el Reial decret 243/1995, de 17 de febrer pel qual es dicta normes per a la gestió de l'impost sobre activitats econòmiques i es regula la delegació de competències en matèria de gestió censal.
3. En tot cas, també seran d'aplicació les disposicions concordants o complementàries dictades a l'efecte de desplegar la normativa assenyalada.

### **Article 2. Fet imposable**

1. El fet imposable de l'impost sobre activitats econòmiques és constituït per l'exercici dins el terme municipal d'activitats empresarials, professionals o artístiques, tant si s'exerceixen o no en un local determinat i tant si es troben o no especificades en les tarifes de l'impost.
2. Es consideren, a l'efecte d'aquest impost, activitats empresarials, les ramaderes quan tinguin caràcter independent, les mineres, les industrials, les comercials i les de serveis. Per tant, no tenen aquesta consideració les activitats agrícoles, les ramaderes dependents, les forestals i les pesqueres, i cap d'aquestes no constitueix el fet imposable del present impost.
3. Es considera que una activitat s'exerceix amb caràcter empresarial, professional o artístic quan suposa l'ordenació per compte propi de mitjans de producció i de recursos humans o d'un sol d'aquests mitjans o recursos, amb la finalitat d'intervenir en la producció o distribució de béns i serveis.
4. El contingut de les activitats incloses dins el fet imposable és definit en les tarifes del present impost.
5. L'exercici d'activitats incloses dins el fet imposable es podrà provar per qualsevol mitjà admissible en dret i, en particular, per aquells recollits en l'article 3r del Codi de Comerç.

### **Article 3. Supòsits de no subjecció**

No constitueix fet imposable d'aquest impost l'exercici de les activitats següents:

- a) L'alienació de béns integrats en l'actiu fix de les empreses que hagin figurat inventariats com a immobilitzat amb més de dos anys d'antelació a la data de la transmissió, com també la venda de béns d'ús particular i privat del venedor, sempre que hagin estat utilitzats durant un període de temps igual.





Ajuntament de  
**Sant Jaume de Llierca**

b) La venda de productes que es rebien en pagament de treballs personals o serveis professionals.

c) L'exposició d'articles amb finalitat exclusiva de decoració o d'adornar l'establiment. No obstant això, està sotmesa al pagament del present impost l'exposició d'articles per regalar als clients.

d) La realització d'un sol acte o operació aïllada de venda al detall.

#### **Article 4. Exempcions**

1. Estan exempts d'aquest impost:

a) L'Estat, les Comunitats Autònomes i les entitats locals, com també els organismes autònoms de l'Estat, de les entitats locals i les entitats de dret públic de caràcter anàleg de les Comunitats Autònomes.

b) Els subjectes passius que iniciïn l'exercici de la seva activitat en territori espanyol, a partir de 2003 i durant els dos primers períodes impositius d'aquest impost en què es desenvolupi l'activitat.

A aquests efectes, no es considerarà que s'ha produït l'inici de l'exercici d'una activitat quan aquesta activitat s'hagi desenvolupat anteriorment sota una altra titularitat, circumstància que s'entendrà que concorre, entre d'altres, en els supòsits següents:

- En els casos de fusió, escissió o aportació de branques d'activitat.
- En els casos que l'alta respon a una transformació de la forma jurídica de la titularitat.
- En els casos que l'alta respon a un canvi d'epígraf per imperatiu legal o per corregir una qualificació anterior errònia.
- Quan l'alta ha estat precedida d'una baixa en la mateixa activitat i subjecte passiu, en un període inferior a un any.

c) Els següents subjectes passius:

- Les persones físiques.
- Els subjectes passius de l'impost sobre Societats, les societats civils i les entitats de l'article 35è.4 de la Llei General Tributària, que tinguin un import net de la xifra de negocis inferior a 1.000.000 d'euros.
- Els subjectes passius de l'impost sobre la Renda de no Residents, que operin a Espanya mitjançant establiment permanent, sempre que tinguin un import net de la xifra de negocis inferior a 1.000.000 d'euros. Als efectes de l'aplicació de l'exempció prevista en aquest paràgraf s'han de tenir en compte el què disposa l'article 82 del Text refós de la Llei reguladora de les hisendes locals.



Ajuntament de  
**Sant Jaume de Llierca**

d) Les entitats gestores de la Seguretat Social i les mutualitats de previsió social regulades al text refós de la Llei d'ordenació i supervisió de les assegurances privades, aprovat pel Reial Decret Legislatiu 6/2004, de 29 d'octubre.

e) Els organismes públics d'investigació, els establiments d'ensenyament en tots els graus sempre que estiguin finançats íntegrament amb diners de l'Estat, de la Generalitat o de les entitats locals, o per fundacions declarades benèfiques o d'utilitat pública, i els establiments d'ensenyament en tots els graus els quals, no tenint ànim de lucre, es trobin en règim de concert educatiu, fins i tot en el cas que facilitin als seus alumnes llibres o articles d'escriptori o els prestin serveis de mitja pensió o internat, encara que vinguin en el mateix establiment els productes dels tallers dedicats a l'ensenyament esmentat, sempre que l'import de la venda, sense utilitat per a cap particular o tercera persona, es destini exclusivament a l'adquisició de primeres matèries o al sosteniment de l'establiment.

f) Les associacions i fundacions de disminuïts físics, psíquics i sensorials, sense ànim de lucre, per les activitats que portin a terme de tipus pedagògic, científic, assistencial i d'ocupació per a l'ensenyament, l'educació, rehabilitació i tutela de minusvàlids, encara que vinguin els productes dels tallers dedicats a l'ensenyament esmentat, sempre que l'import de la venda, sense utilitat per a cap particular o tercera persona, es destini exclusivament a l'adquisició de primeres matèries o al sosteniment de l'establiment.

g) La Creu Roja Espanyola.

h) Els subjectes passius als quals sigui d'aplicació l'exempció d'acord amb tractats o convenis internacionals.

i) Les entitats sense finalitat lucrativa en els termes previstos en la Llei 49/2002, de 23 de desembre, de règim fiscal de les entitats sense afany de lucre i dels incentius fiscals al mecenatge i el Reglament per a l'aplicació del règim fiscal de les esmentades entitats, aprovat pel Reial Decret 1270/2003, de 10 d'octubre.

2. Les exempcions previstes en les lletres e) i f) de l'apartat 1 anterior són de caràcter pregat i, per tant, només s'atorgaran, si s'escau, a sol·licitud del subjecte passiu de l'impost.

3. L'aplicació de l'exempció de la lletra i) està condicionada al fet que l'entitat interessada comuniqui a l'ajuntament que s'ha acollit al règim fiscal especial i al compliment dels requisits establerts a la Llei 49/2002, de 23 de desembre, de règim fiscal de les entitats sense finalitats lucratives i dels incentius fiscals al mecenatge.

#### **Article 5. Subjectes passius**

Són subjectes passius d'aquest impost les persones físiques o jurídiques i les entitats a què es refereix l'article 35è.4 de la Llei general tributària, sempre que exerceixin en territori nacional qualsevol de les activitats constitutives del fet imposable.

#### **Article 6. Successors i responsables**



Ajuntament de  
**Sant Jaume de Llierca**

1. A la mort dels obligats per aquest impost, les obligacions tributàries pendents es transmetran als seus successors en els termes que estableix la normativa tributària.
2. Respecte de societats i entitats amb personalitat jurídica, s'estarà al règim de successió i responsabilitat que s'estableix a la normativa tributària.

### **Article 7. Quota tributària**

La quota tributària serà el resultat d'aplicar a la quota de tarifa de l'impost municipal, provincial o nacional el coeficient de ponderació que es regula a l'article següent, i en el seu cas, el coeficient de situació.

### **Article 8. Coeficient de ponderació**

D'acord amb el que preveu l'article 86 del text refós de la Llei reguladora de les hisendes locals, aprovat per Reial decret legislatiu 2/2004, de 5 de març, sobre les quotes municipals fixades en les tarifes de l'impost s'aplicarà, en tot cas, un coeficient de ponderació, determinat en funció de l'import net del volum de negoci del subjecte passiu, segons el quadre següent:

Import net del volum de negoci (EUR)	Coeficient
Des de 1.000.000,00 fins 5.000.000,00	1,29
Des de 5.000.000,01 fins 10.000.000,00	1,30
Des de 10.000.000,01 fins 50.000.000,00	1,32
Des de 50.000.000,01 fins 100.000.000,00	1,33
Més de 100.000.000,00	1,35
Sense volum net de negoci	1,31

El coeficient 1,31 s'aplicarà en tot cas per a la determinació de la quota corresponent a les activitats desenvolupades pels subjectes passius no residents que operin sense establiment permanent.

Quan al moment de practicar la liquidació es desconegui l'import net del volum de negoci per causes imputables al subjecte passiu, es podrà efectuar una liquidació provisional amb aplicació del coeficient 1,31, a expenses de la regularització posterior que sigui procedent.

### **Article 9. Coeficients de situació**

1. Als efectes del que preveu l'article 87 del text refós de la Llei reguladora de les hisendes locals, aprovat per Reial decret legislatiu 2/2004, de 5 de març, les vies públiques d'aquest municipi es classifiquen en 2 categories fiscals.

Annex a aquesta ordenança figura l'índex alfabètic de les vies públiques amb expressió de la categoria fiscal que correspon a cadascuna d'elles.



Ajuntament de  
**Sant Jaume de Llierca**

2. Les vies públiques que no apareguin relacionades a l'índex alfabètic abans esmentat seran considerades de darrera categoria, i romandran en aquesta classificació fins el primer de gener de l'any següent a aquell en què el Ple d'aquest Ajuntament aprovi la categoria fiscal corresponent i la inclusió a l'índex alfabètic de vies públiques.

3. Sobre les quotes incrementades per aplicació del coeficient assenyalat a l'article 8 d'aquesta Ordenança, i atenent la categoria fiscal de la via pública on radica físicament el local en què es realitza l'activitat econòmica, s'estableix la taula de coeficients següent:

<b>Categoria fiscal de les vies públiques</b>	<b>1a</b>	<b>2a</b>
Coeficient aplicable	1,35	1,25

4. El coeficient aplicable a qualsevol local ve determinat pel corresponent a la categoria del carrer on tingui assenyalat el número de policia o estigui situat l'accés principal.

#### **Article 10. Bonificacions de caràcter obligatori**

1. Gaudiran d'una bonificació del 95% de la quota les cooperatives així com les Unions, Federacions i Confederacions de les mateixes en els termes establerts a la Llei 20/1990, de 19 de desembre, sobre règim fiscal de les cooperatives. Hauran d'acreditar la seva inscripció en el Registre de cooperatives.

2. Gaudiran d'una bonificació del 50% de la quota els subjectes passius que iniciïn l'exercici de qualsevol activitat professional, durant els cinc anys d'activitat següents a la finalització del segon període impositiu de desenvolupament de la mateixa.

3. Amb caràcter general, l'obtenció de beneficis fiscals regulats en aquest article no tindrà caràcter retroactiu, per la qual cosa començaran a tenir efecte des del període impositiu següent al de la data en què es formuli la corresponent sol·licitud. No obstant, podran aplicar-se en el mateix exercici en què es sol·liciten sempre que la sol·licitud es formulabans que la liquidació/rebut de padró hagin quedat consentits i fermes i concorrin en la data de la meritació els requisits necessaris per al gaudiment dels mateixos.

#### **Article 11. Bonificacions de caràcter potestatiu**

No se n'estableixen.

#### **Article 12. Període impositiu i meritació**

1. El període impositiu coincideix amb l'any natural, excepte quan es tracti de declaracions d'alta de subjectes passius que no hagin d'estar exempts. En aquest cas, el període impositiu començarà en la data d'inici de l'exercici de l'activitat i acabarà amb l'any natural.

2. L'impost s'acreditarà el primer dia del període impositiu i les quotes seran irreductibles, excepte quan, en els casos d'alta de subjectes passius no exempts el dia de començament de l'exercici de l'activitat no coincideix amb l'any natural. En aquest cas, les quotes es calcularan proporcionalment al nombre de trimestres naturals que manquin per acabar l'any natural, incloent-hi els de començament de l'exercici de l'activitat.



Ajuntament de  
**Sant Jaume de Llierca**

3. Igualment, en el cas de baixa per cessament en l'exercici de l'activitat, les quotes es prorratejaran per trimestres naturals, excloent-ne aquell en què s'hagi produït el cessament esmentat. Amb aquesta finalitat, els subjectes passius podran demanar la devolució de la part de la quota corresponent als trimestres naturals en els quals no s'hagi exercit l'activitat.

### **Article 13. Matrícula**

1. L'impost es gestiona a partir de la matrícula que es formarà anualment i estarà constituïda per censos comprensius dels subjectes passius que exerceixin activitats econòmiques i no estiguin exempts de l'impost, quotes mínimes i, si escau, del recàrrec provincial. La formació de la matrícula de l'impost és competència de l'Administració tributària de l'Estat. Igualment, la qualificació de les activitats econòmiques i la fixació de les quotes corresponents serà practicada per l'Administració de l'Estat.

Contra els actes d'inclusió, exclusió o variació de qualificació d'activitats econòmiques i fixació de quotes, es podrà interposar recurs potestatiu de reposició i, en qualsevol cas, reclamació econòmic administrativa davant el Tribunal Econòmic Administratiu Regional de Catalunya.

2. Els subjectes passius, no exempts de l'impost, que iniciïn la seva activitat, hauran de presentar les declaracions d'alta en el termini d'un mes des de l'inici de l'activitat.

3. Els subjectes passius que deixin de complir les condicions exigides per a l'aplicació de les exempcions previstes estaran obligats a presentar la corresponent declaració censal d'alta, on manifestin tots els elements necessaris per a la seva inclusió en la matrícula, durant el mes de desembre immediatament anterior a l'any en que aquests subjectes passius resultin obligats a contribuir per l'impost.

4. Els subjectes passius als quals no resulti d'aplicació l'exempció prevista en la lletra c) de l'apartat 1r. de l'article 4 hauran de comunicar a l'Agència Estatal d'Administració Tributària l'import net de la seva xifra de negocis en els termes establerts a l'Ordre del ministre d'Hisenda 85/2003, de 23 de gener.

5. Els subjectes passius inclosos en la matrícula de l'impost estan obligats a presentar una declaració de baixa quan cessin en l'exercici d'una activitat, o de variació, en la qual han de comunicar les alteracions d'ordre físic, econòmic o jurídic separatament per a cada activitat, en el termini d'un mes des de la data en què es va produir el cessament de l'activitat o la variació.

6. Les declaracions de variació o baixa, referents a un període impositiu, tindran efectes en la matrícula del període impositiu següent.

7. La inclusió, exclusió o alteració de les dades contingudes als censos, resultants de les actuacions d'inspecció tributària o de la formalització d'altres i comunicacions, esconsideraran actes administratius i significaran la modificació del cens esmentat. Per a qualsevol modificació de la matrícula referent a les dades que figurin en els censos, serà requisit indispensable i inexcusable l'alteració prèvia d'aquestes últimes en el mateix sentit.

Ajuntament de  
**Sant Jaume de Llierca**

8. En tot allò que no és previst en aquest article, hi serà d'aplicació el Reial Decret 243/1995, de 17 de febrer, en relació a les obligacions dels subjectes passius de presentar declaracions d'alta, de baixa i de variació.

**Article 14. Gestió municipal**

1. La liquidació i recaptació, així com també la revisió dels actes dictats en via de gestió tributària d'aquest impost, seran portades a terme per l'Ajuntament, sense perjudici de la possibilitat de delegació en els termes que estableix la normativa vigent, i comprendrà les funcions següents: concessió i denegació d'exempcions i bonificacions, realització de les liquidacions per a la determinació dels respectius deutes tributaris, emissió d'instruments de cobrament, resolució d'expedients per a la devolució d'ingressos indeguts i resolució del recurs de reposició interposats a l'empara de l'article 14 de la Llei reguladora de les hisendes locals contra els actes esmentats, i actuacions per a la informació i assistència al contribuent referides a les matèries compreses en aquest apartat.

2. La inspecció d'aquest impost serà duta a terme pels òrgans competents de l'Administració tributària de l'Estat, sense perjudici de les delegacions que es puguin fer en els termes que estableix la normativa vigent.

**Disposició addicional**

Les modificacions produïdes per la Llei de pressupostos generals de l'Estat o qualsevol altra norma de rang legal que afectin qualsevol element del present impost seran d'aplicació automàtica dins l'àmbit d'aquesta Ordenança.

**Disposició final**

Aquesta Ordenança, aprovada pel Ple de l'Ajuntament en la sessió celebrada el dia 17 de novembre de 2013, tindrà efectes a partir de l'1 de gener de 2014 i continuarà vigent mentre no se n'acordi la modificació o derogació.

**Annex 1: Classificació de carrers i zones**

		<b>Àrees i zones</b>	<b>Sectors i zones NNSS (1)</b>	<b>Vials-carrers</b>
<b>Categoria 1ª</b>	Locals situats dins les àrees establertes i compromeses per a les necessitats d'ús industrial i de serveis	Poliger nord	SAU1 ICS	POL. Ind. Pla de Poliger nord LL Pla de Poliger POL Ind. Poliger nord
		Poliger sud sector I	UA3 ASTRAL SAU2 Ampliació ASTRAL SAU4 Can Coma	POL. Ind. Pla de Poliger LL Pla de Poliger DS Disseminats POL Ind. Poliger sud sector I LG P.P. SAU4 Can Coma 1 (P)
		Poliger sud sector II	UA2 Politger 2 SAU3 Ampliació Politger 2	CTRA. Nacional 260 POL. Ind. Pla de Poliger POL Poliger sud sector II LL Llongarriu POL Ind. Poliger sud sector II
			UA1 Tritexsa	CTRA. Montagut LG Tritex LL Pla de Poliger



Ajuntament de  
**Sant Jaume de Llierca**

			UA7 Monter PE4 Benzinera	LL Camí del Molí C. Major C. Molí LL Pla de Poliger
			PE4 Benzinera	LL Pla de Poliger
			Dotacions (clau 8)	CM Fàbrica
<b>Categoria 2ª</b>	Locals situats dins les àrees urbanes residencials i la zona rural	Zona urbana residencial	Nucli antic (clau 1) Eixample (clau 2) Residencial densitat mitja (clau 3) Unifamiliar aïllada (clau 4) Residencial baixa densitat (clau 5)	C. Balmes C. B. Terradas Brutau C. Bosc d'en Puig UR. Bosc d'en Puig C. Àngela Brutau C. Colon C. Creu AV. Doctor Flèming C. Església PL. Església C. Fluvià C. Garrotxa C. Antoni Gaudí AV. Girona B. Hostal Nou C. Indústria C. Joan Maragall C. Llierca C. Nou C. Olot C. Pau Casals C. Progrés C. Projecte C. S. Rusinyol C. St. Francesc C. St. Jaume C. Sta. Magdalena
		Zona rural (sòl no urbanitzable)	Clau 20: Rural Clau 21: Protecció agrícola Clau 22: Protecció forestal Clau 23: De valor ecològic-forestal Clau 24: protecció de riberals i fondalades Clau 25: Protecció paisatgística Clau 26: Edificacions en NU	DS Disseminats LG Pla de Politger

(1) Normes subsidiàries de planejament vigents de Sant Jaume de Llierca

### DILIGÈNCIA

Aquesta ordenança, publicada en el Butlletí Oficial de la Província de Girona núm. 247, del dia 30 de desembre de 2013, incorpora les modificacions següents:

a) Modificació aprovada pel Ple de l'Ajuntament en la sessió de 9 de novembre de 2015, que va esdevenir aprovada definitivament en data 23 de desembre de 2015 (BOPG núm. 250, de 30-12-2015).

b) Modificació aprovada pel Ple de l'Ajuntament en la sessió de 14 de novembre de 2016 i publicada en el BOPG núm. 249, de 31-12-2016.

Codi Segur de Verificació: e5052fe9-a783-4b36-bdca-3d07e23ce1b7  
Origen: Ciutadà  
Identificador document original: ES\_L01081000\_2022\_15708480  
Data d'impressió: 10/02/2022 12:11:35  
Pàgina 31 de 124

**SIGNATURES**  
1.- Ramon Santandreu Vila (TCAT) (Secretari - Interventor), 07/02/2022 15:26  
2.- Jordi Cargol Cros (TCAT) (Alcalde), 08/02/2022 09:21



Ajuntament de  
**Sant Jaume de Llierca**

*Signat electrònicament*

<b>DOCUMENT</b> ORDEN	<b>ÒRGAN</b> SECRETARIA GENERAL I INTERVENCIÓ	<b>EXPEDIENT</b> X2021000274
Codi Segur de Verificació: e5052fe9-a783-4b36-bdca-3d07e23ce1b7 Origen: Ciutadà Identificador document original: ES_L01081000_2022_15708480 Data d'impressió: 10/02/2022 12:11:35 Pàgina 32 de 124	<b>SIGNATURES</b> 1.- Ramon Santandreu Vila (TCAT) (Secretari - Interventor), 07/02/2022 15:26 2.- Jordi Cargol Cros (TCAT) (Alcalde), 08/02/2022 09:21	

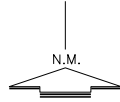
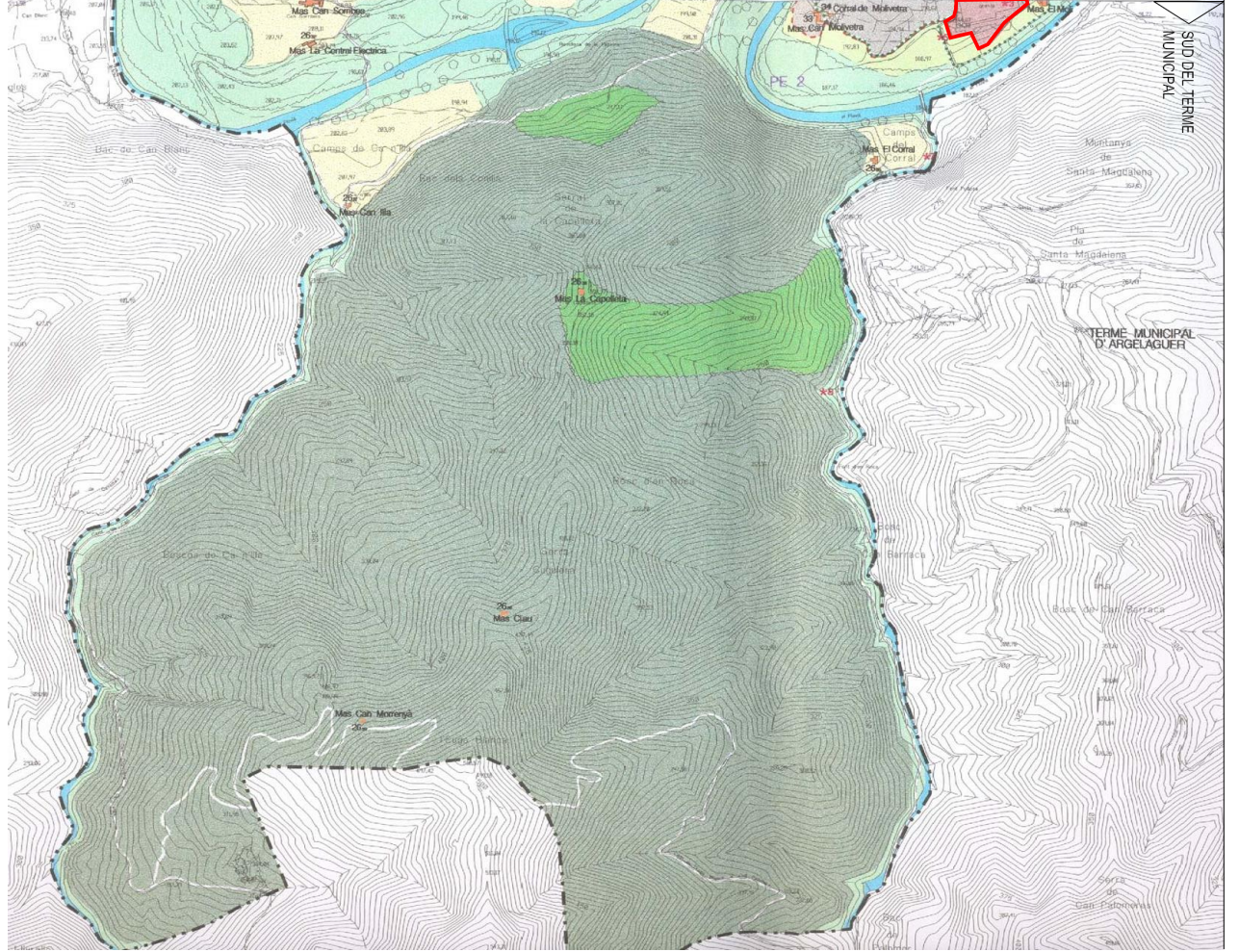
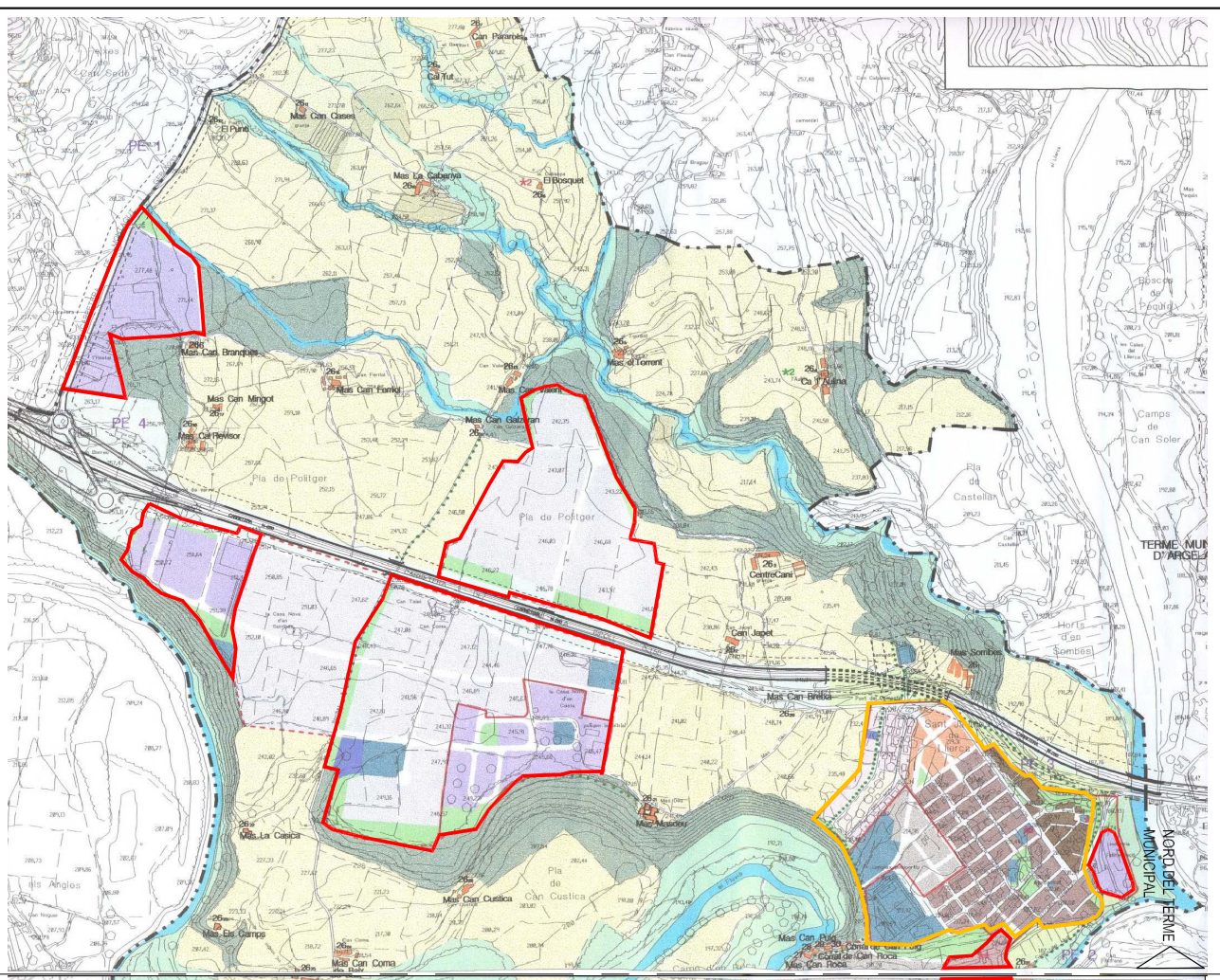
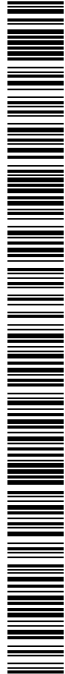

1	2	3	4
1	2	3	4
1	2	3	4
1	2	3	4





Ajuntament de  
**Sant Jaume de Llierca**

Ordenança Fiscal núm. 2.3.

## 2.3 O.F. DE L'IMPOST SOBRE VEHICLES DE TRACCIÓ MECÀNICA

### **Article 1r. Fet imposable**

1. L'impost sobre vehicles de tracció mecànica és un tribut directe, que grava la titularitat dels vehicles d'aquesta naturalesa, aptes per circular per les vies públiques, qualsevol que siguin la seva classe i categoria.

2. Es considera vehicle apte per a la circulació el que hagi estat matriculat en els registres públics corresponents i mentre no hagi causat baixa. Als efectes d'aquest impost també consideraran aptes els vehicles previstos de permisos temporals i matrícula turística.

3. No estan subjectes a l'impost:

- a) Els vehicles que, havent estat donats de baixa en els registres per antiguitat del seu model, poden ser autoritzats per circular excepcionalment amb motiu d'exhibicions, certàmens o carreres limitades als d'aquesta naturalesa.
- b) Els remolcs i semiremolcs arrossegats per vehicles de tracció mecànica, la càrrega útil dels quals no sigui superior a 750 quilos.

### **Article 2n. Exempcions**

1. Estaran exempts d'aquest impost:

- a) Els vehicles oficials de l'Estat, comunitats autònomes i entitats locals adscrits a la defensa nacional o a la seguretat ciutadana.
- b) Els vehicles de representacions diplomàtiques, oficines consulars, agents diplomàtics i funcionaris consulars de carrera acreditats a Espanya, que siguin súbdits dels respectius països, identificats externament i a condició de reciprocitat en la seva extensió i grau.

Així mateix, els vehicles dels organismes internacionals amb seu o oficina a Espanya i del seus funcionaris o membres amb estatus diplomàtic.

- c) Les ambulàncies i altres vehicles directament destinats a l'assistència sanitària, que pertanyin a la Creu Roja.





Ajuntament de  
**Sant Jaume de Llierca**

- d) Els vehicles per a persones de mobilitat reduïda als quals es refereix l'apartat A de l'annex II del Reglament General de vehicles, aprovat pel Reial Decret 2822/1998, de 23 de desembre; és a dir, els vehicles la tara dels quals no sigui superior a 350 kg. i que per construcció no puguin assolir en pla una velocitat superior a 45 km/h., projectats i construïts especialment –i no merament adaptats- per a l'ús d'una persona amb defecte o incapacitat físics.

Així mateix, estan exempts els vehicles matriculats a nom de persones amb discapacitat per al seu ús exclusiu, als quals s'aplicarà l'exempció mentre es mantinguin les dites circumstàncies, tant els vehicles conduïts per persones amb discapacitat com els destinats al seu transport. A aquests efectes es considera persona amb discapacitat qui tingui aquesta condició legal en grau igual o superior al 33%.

Per a poder gaudir de l'exempció a què es refereix l'apartat anterior els interessats hauran d'aportar el certificat de la minusvalidesa emès per l'òrgan competent, així com justificar la destinació del vehicle, per la qual cosa s'adjuntarà a la sol·licitud una manifestació signada pel titular del vehicle on s'especifiqui si aquest serà conduït per ell mateix o bé es destinarà al seu transport.

La falsedat o inexactitud en la manifestació efectuada constituirà infracció greu, de conformitat amb el que preveu l'article 194 de la Llei general tributària, raó per la qual s'iniciarà el procediment sancionador de conformitat amb el que preveu l'Ordenança general de gestió, inspecció i recaptació dels ingressos de dret públic.

Les exempcions previstes en aquest apartat no seran aplicables als subjectes passius que en siguin beneficiaris per a més d'un vehicle simultàniament.

- e) Els autobusos, microbusos i resta de vehicles destinats o adscrits al servei del transport públic urbà, sempre que tinguin una capacitat superior a 9 places, inclosa la del conductor.
- f) Els tractors, remolcs i semiremolcs i maquinària proveïts de la Cartilla d'Inspecció Agrícola.

2. Per poder gaudir dels beneficis fiscals a què es refereixen les lletres d) i f) de l'apartat 1 d'aquest article, els interessats hauran d'instar-ne la concessió indicant les característiques dels vehicles, la matrícula i la causa del benefici. Un cop declarada l'exempció per l'Ajuntament, s'expedirà un document que acrediti la seva concessió.

Les exempcions sol·licitades amb posterioritat a la data de meritació de l'impost, referents a liquidacions que han estat girades i encara no han adquirit fermesa al moment de la sol·licitud, produeixen efectes en el mateix exercici, i sempre que s'hagin complert els requisits establerts per tenir-hi dret quan es merita l'impost.



Ajuntament de  
**Sant Jaume de Llierca**

### Article 3r. Subjectes passius

Són subjectes passius d'aquest impost les persones físiques o jurídiques i les entitats a què es refereix l'article 35.4 de la Llei 58/2003, de 17 de desembre, general tributària, a nom de les quals consti el vehicle en el permís de circulació.

### Article 4t. Successors i responsables

1. A la mort dels obligats per aquest impost, les obligacions tributàries pendents es transmetran als seus successors en els termes que estableix la normativa tributària.
2. Respecte de societats i entitats amb personalitat jurídica, s'estarà al règim de successió i responsabilitat que s'estableix a la normativa tributària.

### Article 5è. Quota tributària

1. Aquest impost s'exigeix de conformitat amb el següent quadre de tarifes:

Classe de vehicle	Tarifa
<b>A) Turismes:</b>	
De menys de 8 cavalls fiscals .	19,50
De 8 fins 11,99 cavalls fiscals	52,66
De 12 fins 15,99 cavalls fiscals	111,17
De 16 fins 19,99 cavalls fiscals	138,48
De 20 cavalls fiscals en endavant	173,07
<b>B) Autobusos:</b>	
De menys de 21 places	128,72
De 21 fins 50 places	183,33
De més de 50 places	229,16
<b>C) Camions:</b>	
De menys de 1.000 kg. de càrrega útil .	65,33
De 1.000 fins a 2.999 de càrrega útil	128,72
De més de 2.999 fins a 9.999 de càrrega útil	183,33
De més de 9.999 de càrrega útil	229,16
<b>D) Tractors:</b>	
De menys de 16 cavalls fiscals	27,32
De 16 fins 25 cavalls fiscals	42,92



Ajuntament de  
**Sant Jaume de Llierca**

De més de 25 cavalls fiscals	128,72
E) Remolcs i semiremolcs arrossegats per vehicles de tracció mecànica:	
De menys de 1.000 kg. i més de 750 kg. de càrrega útil	27,32
De 1.000 a 2.999 kg. de càrrega útil .	42,92
De més de 2.999 kg. de càrrega útil	166,60
D) Altres vehicles:	
Ciclomotors	9,02
Motocicletes fins 125 c.c	9,02
Motocicletes de més de 125 fins a 250 c.c.	11,70
Motocicletes de més de 250 fins a 500 c.c	23,34
Motocicletes de més de 500 fins a 1.000 c.c. .	46,81
Motocicletes de més de 1.000 c.c.	121,16

2. La potència fiscal expressada en cavalls fiscals és l'establerta d'acord amb el que disposa l'annex V del Reglament general de vehicles RD 2822/1998, de 23 de desembre.

3. Llevat de determinació legal en contra, per a la determinació de les diverses classes de vehicles s'estarà al que es disposa en el Reglament general de vehicles.

4. Pels casos en què la categoria del vehicle segons el Reglament General de Vehicles no es correspongui amb cap de les classes establertes a l'article 95 del text refós de la Llei reguladora de les hisendes locals, i en concret pel que fa als següents vehicles, s'estarà a les següents regles:

- atès que el vehicle mixt adaptable és un automòbil especialment dispostat per al transport, simultani o no, de mercaderies i persones fins a un màxim de 9, inclòs el conductor; i per tant es pot aplicar tarifa camió o turisme, s'aplicarà la tarifa turisme quan es substitueixi eventualment la càrrega, parcial o totalment, per persones mitjançant l'addició d'un número igual o superior a la meitat de seients màxims permesos, exclòs el del conductor. Altrament, s'aplicarà la tarifa de camió. A aquests efectes, es tindrà en consideració la informació continguda a la fitxa tècnica del vehicle.
- respecte de vehicles quad s'aplicarà la tarifa de ciclomotor, motocicleta o tractor en atenció a la informació que figuri a la fitxa tècnica del vehicle en els termes del RD 750/2010, de 4 de juny.

**Article 6è. Beneficis fiscals de concessió potestativa: bonificacions a la quota tributària**

1. S'aplica una bonificació del 100 per cent de la quota de l'impost, incrementada o no, a favor dels titulars dels vehicles següents:



Ajuntament de  
**Sant Jaume de Llierca**

- a) Els vehicles catalogats com a històrics d'acord amb allò que disposa el Reial decret 1247/1995, de 14 de juliol, que aprova el Reglament de vehicles històrics. El caràcter històric del vehicles s'acreditarà aportant certificació de la catalogació com a tal per l'òrgan competent de la Generalitat.
2. S'aplica una bonificació del 50 per cent de la quota de l'impost, incrementada o no, a favor dels titulars dels vehicles següents:
- a) Els vehicles que tenen una antiguitat mínima de 25 anys, comptats a partir de la data de fabricació. Si no és coneguda, s'ha de tenir en compte la de la seva primera matriculació o, si hi manca, la data en què el corresponent tipus o model es va deixar de fabricar.
3. S'aplica una bonificació de la quota de l'impost, incrementada o no, a favor dels titulars dels vehicles que tot seguit s'indiquen, el funcionament dels quals causa una menor incidència en el medi ambient:
- a) Titulars de vehicles elèctrics: bonificació del 75 per cent durant els tres primers anys.
- b) Titulars de vehicles híbrids: bonificació del 50 per cent durant els tres primers anys.
4. Per a poder gaudir de les bonificacions previstes en els apartats 1, 2 i 3 d'aquest article els interessats han d'instar la seva concessió indicant la causa del benefici i aportar el Permís de circulació, la Targeta d'inspecció tècnica i la resta de medis de prova que acreditin el dret al gaudiment de les mateixes.
5. La resolució que reconegui el dret a gaudir del benefici fiscal sol·licitat, en el seu cas, tindrà efecte en el mateix exercici tributari en què es formula la sol·licitud corresponent sempre que a la data de meritació de l'impost concorrin les circumstàncies o elements objectius que hi donen dret, i que la sol·licitud esmentada s'hagi formulat abans que la liquidació/rebut de padró hagi esdevingut ferma. Altrament, el benefici fiscal s'aplicarà a partir del següent exercici tributari.

#### **Article 7è. Període impositiu i meritació de l'impost**

1. El període impositiu coincideix amb l'any natural, excepte en el cas de primera adquisició dels vehicles. En aquest cas, el període impositiu començarà el dia en què es produeix aquesta adquisició.
2. L'impost es merita el primer dia del període impositiu.



Ajuntament de  
**Sant Jaume de Llierca**

3. En els casos de primera adquisició del vehicle l'import de la quota a exigir es prorratarà per trimestres naturals i es satisfarà la que correspongui als trimestres que resten per transcorre en l'any, inclòs aquell en què es produeix l'adquisició.

4. En els casos de baixa definitiva o baixa temporal per sostracció o robatori del vehicle, es prorratarà la quota per trimestres naturals. Correspondrà al subjecte passiu pagar la part de quota corresponent als trimestres de l'any transcorreguts des de la meritació de l'impost fins al trimestre en què es produeix la baixa al Registre de Trànsit, aquest inclòs.

5. Quan la baixa té lloc després de la meritació de l'impost i s'hagi satisfet la quota, el subjecte passiu podrà sol·licitar la devolució de l'import que, per aplicació del prorratèig previst en el punt 4, li correspon percebre.

#### **Article 8è. Règims de declaració i d'ingrés**

1. La gestió, la liquidació, la inspecció, la recaptació i la revisió dels actes dictats en via de gestió tributària, corresponen a l'Ajuntament del domicili que consti en el permís de circulació del vehicle.

2. En el cas de primeres adquisicions de vehicles o quan aquests es reformin de manera que s'alteri la seva classificació als efectes d'aquest impost, els subjectes passius presentaran, davant a l'Ajuntament, en el termini de 30 dies que es comptaran des de la data de l'adquisició o reforma, una autoliquidació segons el model aprovat per aquest Ajuntament, que contindrà els elements de la relació tributària imprescindibles per a la liquidació normal o complementària que s'escaigui i la seva realització. A aquests efectes l'interessat ha d'aportar la documentació que acrediti l'adquisició o modificació, el certificat de les seves característiques tècniques i el document nacional d'identitat o el codi d'identificació fiscal del subjecte passiu.

3. En els supòsits de canvi de titularitat administrativa d'un vehicle el titular registral haurà d'acreditar el pagament de l'impost corresponent al període impositiu de l'any anterior a aquell en què es realitza el tràmit excepte quan aquest pagament ja consti a la Prefectura Provincial de Trànsit.

#### **Article 9è. Data d'aprovació i vigència**

Aquesta ordenança fiscal, aprovada pel Ple en la sessió celebrada el dia 17 de novembre de 2013, començarà a regir el dia 1r. de gener de l'any 2014, i continuarà vigent mentre no se n'acordi la modificació o derogació. En cas de modificació parcial els articles no modificats restaran vigents.



Ajuntament de  
**Sant Jaume de Llierca**

**Disposició addicional primera. Beneficis fiscals concedits a l'empara de la present ordenança**

Els beneficis fiscals concedits a l'empara d'aquesta ordenança i que es puguin estendre a exercicis successius al del seu reconeixement, mantindran la seva vigència per a aquests exercicis futurs sempre i quan es prevegi la seva concessió a l'ordenança fiscal corresponent a l'any en qüestió i, en tot cas, es requerirà que el subjecte passiu reuneixi els requisits que per al seu gaudiment s'estableixi a l'esmentada ordenança que li resulti d'aplicació l'exercici objecte de tributació.

Així mateix, la quantia i abast del benefici fiscal seran, per a cada exercici objecte de tributació, els que determini l'ordenança fiscal reguladora del present impost, vigent per a l'exercici de que es tracti.

**Disposició addicional segona. Modificació dels preceptes de l'ordenança i de les referències que fa a la normativa vigent, amb motiu de la promulgació de normes posteriors**

Les modificacions produïdes per Llei de Pressupostos Generals de l'Estat o altra norma de rang legal que afectin a qualsevol element d'aquest impost seran d'aplicació automàtica dins l'àmbit d'aquesta Ordenança.

**DILIGÈNCIA**

*Aquesta ordenança, publicada en el Butlletí Oficial de la Província de Girona núm. 247, del dia 30 de desembre de 2013, incorpora les modificacions següents:*

- a) Modificació aprovada pel Ple de l'Ajuntament en la sessió de 9 de novembre de 2015, que va esdevenir aprovada definitivament en data 23 de desembre de 2015 (BOPG núm. 250, de 30-12-2015).*
- b) Modificació aprovada pel Ple de l'Ajuntament en la sessió de 4 de novembre de 2019, que va esdevenir aprovada definitivament en data 19 de desembre de 2019 (BOPG núm. 248, de 31-12-2019).*
- c) Modificació aprovada pel Ple de l'Ajuntament en la sessió de 21 d'octubre de 2021, esdevinguda aprovada definitivament en data 14 de desembre de 2021 (BOPG núm. 243, de 22-12-2021).*

*Signat electrònicament*



Ajuntament de  
**Sant Jaume de Llierca**

Ordenança Fiscal núm. 3.1.

### **3.1 O.F. DE L'IMPOST SOBRE CONSTRUCCIONS, INSTAL·LACIONS I OBRES**

#### **Article 1r. Fet imposable**

1. Constitueix el fet imposable de l'impost sobre construccions, instal·lacions i obres la realització, dins del terme municipal, de qualsevol construcció, instal·lació o obra que exigeixi l'obtenció de la corresponent llicència d'obres o urbanística, s'hagi obtingut o no la llicència esmentada, o per la qual s'exigeixi la presentació de declaració responsable o comunicació prèvia, sempre que l'expedició de la llicència o l'activitat de control correspongui a l'Ajuntament de la imposició.

2. El fet imposable es produeix pel sol fet de la realització de les construccions, instal·lacions i obres esmentades i afecta totes aquelles que es facin en el terme municipal, incloent-hi la zona marítimoterrestre, encara que calgui, a més, l'autorització d'una altra administració.

#### **Article 2n. Actes subjectes**

Són actes subjectes tots aquells actes que compleixin el fet imposable definit en l'article anterior, i en concret, a títol enunciatiu, entre d'altres:

- a) Les obres de nova planta i d'ampliació d'edificis, o necessàries per a la implantació, l'ampliació, la modificació o la reforma d'instal·lacions de qualsevol mena.
- b) Les obres de modificació o de reforma que afecten l'estructura, l'aspecte exterior o la disposició interior dels edificis, o que incideixen en qualsevol classe d'instal·lacions existents.
- c) Les obres provisionals.
- d) La construcció de guals per a l'entrada i sortida de vehicles de les finques a la via pública.
- e) Les construccions, instal·lacions i obres fetes a la via pública per particulars o per les empreses subministradores de serveis públics, que correspondran tant a les obres necessàries per a l'obertura de cales i pous, col·locació de pals de suport, canalitzacions, connexions i, en general, qualsevol remoció del paviment o voreres, com a les necessàries per a la reposició, reconstrucció o arranament d'allò que s'hagi pogut malmetre amb les cales esmentades.
- f) Els moviments de terres, com ara desmunts, esplanacions, excavacions, terraplenades, llevat que aquests actes estiguin detallats i programats com a obres per executar en un projecte d'urbanització o edificació aprovat o autoritzat.
- g) Les obres de tancament dels solars o dels terrenys i de les tanques.



h) La nova implantació, l'ampliació, la modificació, la substitució o el canvi d'emplaçament de tota mena d'instal·lacions tècniques dels serveis públics, qualsevol que en sigui l'emplaçament.

i) Les instal·lacions de caràcter provisional.

j) La instal·lació, reforma o qualsevol altra modificació dels suports publicitaris visibles des de la via pública.

k) Les instal·lacions subterrànies dedicades als aparcaments, a les activitats industrials, mercantils o professionals, als serveis públics o a qualsevol altre ús a què es destini el subsòl.

l) La realització de qualssevol altres actes establerts pels plans d'ordenació o per les ordenances que els siguin aplicables com a subjectes a llicència municipal, sempre que es tracti de construccions, instal·lacions o obres.

### **Article 3r. Exempcions**

Estan exemptes de l'impost:

a) Les construccions, instal·lacions o obres de les quals sigui propietari l'Estat, les comunitats autònomes o les entitats locals, que, tot i estar subjectes a aquest impost, estiguin directament destinades a carreteres, ferrocarrils, ports, aeroports, obres hidràuliques, sanejament de poblacions i de les seves aigües residuals, encara que la gestió es porti a terme per organismes autònoms, tant si es tracta d'obres d'inversió nova com de conservació.

b) Les construccions, instal·lacions i obres que tinguin per finalitat la conservació, la millora o la rehabilitació de monuments declarats béns culturals d'interès nacional, de conformitat amb l'art. 59.2 de la Llei 9/1993, de 30 de setembre, del Patrimoni Cultural Català.

c) Les construccions, instal·lacions i obres de les quals sigui propietària la santa seu, la conferència episcopal, les diòcesis, les parròquies i altres circumscripcions territorials, les ordres i congregacions religioses i els instituts de vida consagrada i les seves províncies i les seves cases, de conformitat amb l'apartat 1r lletra B) de l'article IV de l'acord entre l'estat espanyol i la santa seu sobre assumptes econòmics.

### **Article 4t. Subjectes passius**

1. Són subjectes passius d'aquest impost, a títol de contribuent, les persones físiques o jurídiques i les entitats a què es refereix l'article 35è.4 de la Llei General Tributària, que siguin propietaris de la construcció, instal·lació o obra, siguin o no propietaris de l'immoble en el qual es fa.

Als efectes previstos en el paràgraf anterior, tindrà la consideració de propietari de la construcció, instal·lació o obra qui suporti les despeses o el cost que comporti la seva realització.



2. En el supòsit que la construcció, instal·lació o obra no sigui feta pel subjecte passiu contribuent, tindran la condició de subjectes passius substituïts d'aquell els qui sol·licitin les corresponents llicències, o presentin les corresponents declaracions responsables o comunicacions prèvies o aquells que realitzin les construccions, instal·lacions o obres. Els substituïts podran exigir del contribuent l'import de la quota tributària satisfeta.

#### **Article 5è. Successors i responsables**

1. A la mort dels obligats per aquest impost, les obligacions tributàries pendents es transmetran als seus successors en els termes que estableix la normativa tributària.
2. Respecte de societats i entitats amb personalitat jurídica, s'estarà al règim de successió i responsabilitat que s'estableix a la normativa tributària.

#### **Article 6è. Base imposable, quota i meritació**

1. La base imposable de l'impost està constituïda pel cost real i efectiu de la construcció, instal·lació o obra. A aquests efectes, s'entén com a tal, el cost d'execució material d'aquella construcció, instal·lació o obra.

No formen part de la base imposable d'aquest impost l'impost sobre el valor afegit i altres impostos anàlegs propis de règims especials; les taxes, preus públics i altres prestacions patrimonials de caràcter públic local relacionades, en el seu cas, amb la construcció, instal·lació o obra; ni tampoc els honoraris dels professionals, el benefici empresarial del contractista ni qualsevol altre que no integri, estrictament, el cost d'execució material.

2. En tot cas, forma part de la base imposable el cost de tots els elements necessaris per al desenvolupament de l'activitat objecte de la instal·lació o construcció, sempre que figurin al projecte d'obres i no tinguin singularitat o identitat pròpia respecte de la construcció o instal·lació realitzades.

3. La quota d'aquest impost és el resultat d'aplicat a la base imposable el tipus de gravamen.

4. L'impost es merita en el moment d'iniciar-se la construcció, instal·lació o obra, encara que no s'hagi sol·licitat o obtingut la corresponent llicència.

#### **Article 7è. Tipus de gravamen i quota**

1. El tipus de gravamen serà del 3 per cent.
2. La quota de l'impost serà el resultat d'aplicar a la base imposable el tipus de gravamen, amb les següents consideracions:
  - a) S'actualitzaran, d'acord amb els barems que es detallen a l'Annex 1, aquells pressupostos en els quals l'arquitecte municipal detecti diferències de preu en més del 20%, si el pressupost de contracte és inferior a 6.000 €.



b) S'actualitzaran, d'acord amb els barems que es detallen a l'Annex 1, aquells pressupostos en els quals l'arquitecte municipal detecti diferències de preu en més del 10%, si el pressupost de contracte és entre 6.000 i 30.000 €.

c) S'actualitzaran, d'acord amb els barems que es detallen a l'Annex 1, aquells pressupostos en els quals l'arquitecte municipal detecti diferències de preu en més del 5%, si el pressupost de contracte és superior a 30.000 €.

En el cas d'obres que requereixen la presentació de projecte visat s'agafarà com a base imposable el pressupost de referència del Col·legi d'Arquitectes de Catalunya.

3. No obstant el que preveu l'apartat anterior, en l'Annex 1 s'estableixen els criteris de valoració d'obres mínims, que s'hauran de complir a efectes de la liquidació.

#### **Article 8è. Bonificacions**

1. Es concedirà una bonificació del 70% de la quota de l'impost a favor de les construccions, instal·lacions o obres que tinguin per objecte incorporar sistemes per a l'aprofitament tèrmic o elèctric de l'energia solar, sempre i quan la seva instal·lació no sigui obligatòria per imperatiu legal. L'aplicació d'aquesta bonificació restarà condicionada a què les instal·lacions per a la producció de calor incloguin col·lectors que disposin de la corresponent homologació de l'Administració competent.

La base imposable sobre la qual s'aplicarà aquesta bonificació serà la corresponent al cost d'execució material de la instal·lació dels sistemes esmentats, exclusivament.

2. Les sol·licituds per al reconeixement del benefici fiscal regulat a l'apartat anterior s'han de presentar en el moment de formular la sol·licitud de la llicència d'obres, la declaració responsable o la comunicació prèvia, referides en l'article 9è d'aquesta Ordenança i, en tot cas, amb anterioritat a la finalització de les obres, construccions o instal·lacions, i hauran d'anar acompanyades de la documentació acreditativa.

Quan la bonificació s'apliqui sobre una part de la quota, caldrà aportar pressupost parcial desglossat de les construccions, instal·lacions o obres per a les quals es demana el benefici fiscal.

Les sol·licituds que es presentin amb posterioritat no seran admeses a tràmit, per extemporànies.

El termini de resolució dels expedients corresponents serà de sis mesos des de la data de presentació de la sol·licitud. Posat que no s'hagi resolt en aquest termini, la sol·licitud ha d'entendre's desestimada.

No es reconeixerà cap benefici per a les construccions, instal·lacions o obres que es realitzin sense disposar de la corresponent llicència d'obres, declaració responsable o comunicació prèvia.



### **Article 9è. Normes de gestió, règim de declaració i d'ingrés**

1. El sol·licitant d'una llicència o la persona que presenti una declaració responsable o una comunicació prèvia per a realitzar les construccions, instal·lacions o obres esmentades a l'article 2n. d'aquesta Ordenança, haurà de presentar en el moment de la sol·licitud o juntament amb la declaració responsable o la comunicació prèvia, el projecte d'obres i el pressupost d'execució material estimat.
2. Vist el projecte presentat, els serveis tècnics practican la liquidació provisional. Quan no es presenti projecte visat pel Col·legi Oficial corresponent, serà competència dels tècnics municipals la determinació de la base imposable.
3. La quantificació del cost de les obres pels tècnics municipals es referenciarà als mòduls vigents, si haguessin estat aprovats i publicats amb anterioritat a la sol·licitud de la llicència urbanística.
4. A la vista de les construccions, les instal·lacions o les obres realitzades i del seu cost real efectiu, l'Ajuntament, mitjançant la comprovació administrativa corresponent, podrà modificar, si s'escau, la base imposable a què es refereix l'apartat anterior, practicarà la liquidació definitiva corresponent i exigirà del subjecte passiu o li reintegrarà, si s'escau, la quantitat que correspongui.
5. L'ingrés de les liquidacions, provisional i definitiva, s'efectuarà en les entitats col·laboradores de la recaptació en els terminis fixats pel Reglament General de Recaptació.

### **Article 10è. Actuacions inspectores**

La inspecció i comprovació de l'impost es realitzaran d'acord amb el que es preveu a la Llei 58/2003, general tributària i en els disposicions dictades per al seu desenvolupament.

### **Article 11è. Règim sancionador**

Les infraccions tributàries que es puguin cometre en els procediments de gestió, inspecció i recaptació d'aquest impost es tipificaran i sancionaran d'acord amb el que preveu a la Llei 58/2003, general tributària.

### **Disposició addicional**

Les modificacions produïdes per la Llei de pressupostos generals de l'Estat o qualsevol altra norma de rang legal que afectin qualsevol element del present impost seran d'aplicació automàtica dins l'àmbit d'aquesta Ordenança.

### **Disposició final**

Aquesta Ordenança, aprovada pel Ple de l'ajuntament en la sessió celebrada el dia 17 de novembre de 2013, començarà a regir l'1 de gener de 2014 i continuarà vigent mentre no se

n'acordi la modificació o derogació. En cas de modificació parcial, els articles no modificats restaran vigents.

### **Annex 1: Barems**

<b>Tipologia d'obres</b>	<b>Euros</b>
<b>1. Reposició de voreres o de pavimentació de la via pública:</b>	16,41 €/m2
De formigó	36,90 €/m2
De panot	20,49 €/m2
D'asfalt	
<b>2. Desmunt o terraplenat en solars excepte en cas d'efectuar estructures contigües:</b>	
Per desmunt o terraplenat	4,92 €/m3
<b>3. Neteja de runes i vegetació en solars o finques:</b>	
Desbrossament sense moviment de terres:	5,33 €/m3
<b>4. Construcció de piscina:</b>	
Per la construcció de piscina	434,65 €/m2
<b>5. Paret de tanca de solars i finques d'1,80 metres d'alçada:</b>	
Massissa	123,02 €/ml
De reixat metàl·lic	123,02 €/ml
Mixta (obra-reixat)	205,03 €/ml
Filat	45,09 €/ml
<b>6. Revestiments i tractament de façanes sense modificar l'estructura ni la composició:</b>	
Revestiment i tractament de façanes	24,87 €/m2
<b>7. Obertures:</b>	
Obertura nova	631,07 €/m2
Per canviar obertura	346,17 €/m2
<b>8. Arranjament o substitució de cobertes sense modificació d'estructura existent:</b>	
Plana transitable	68,07 €/m2
Plana no transitable	16,40 €/m2
Inclinada de teula	53,31 €/m2
<b>9. Col·locar el caneló o baixant de recollida d'aigües pluvials:</b>	
De fibrociment	28,70 €/ml
De PVC	14,77 €/ml
<b>10. Xemeneia de tipus domèstic o col·lectives, no industrials:</b>	
Xemeneies	24,61 €/ml
<b>11. Pavimentació de patis, voreres i similars en interiors de finques:</b>	
Pavimentació interior finques	17,82 €/m2
<b>12. Treballs de decoració i/o interiorisme que no afectin l'estructura i sense modificacions de la distribució interior:</b>	
Decoració i/o interiorisme	369,04 €/m2
<b>13. Reforma de cuines i/o banys substituint paviments, revestiments de parts i armaris i/o sanitaris:</b>	
Reformes	656,08 €/m2
<b>14. Paviments interiors, reparacions o substitucions i de nova planta:</b>	
Paviments interiors	32,80 €/m2
<b>15. Col·locació de cel ras:</b>	
Col·locació cel ras	26,25 €/m2



Codi Segur de Verificació: e5052fe9-a783-4b36-bdca-3d07e23ce1b7  
 Origen: Ciutadà  
 Identificador document original: ES\_L01081000\_2022\_15708480  
 Data d'impressió: 10/02/2022 12:11:35  
 Pàgina 46 de 124

**SIGNATURES**  
 1.- Ramon Santandreu Vila (TCAT) (Secretari - Interventor), 07/02/2022 15:26  
 2.- Jordi Cargol Cros (TCAT) (Alcalde), 08/02/2022 09:21

16. Revestiments de rajola o acabats de paraments interiors:	
Revestiments	32,80 €/m2

#### DILIGÈNCIA

*Aquesta ordenança ha estat publicada en el Butlletí Oficial de la província de Girona núm. 247, del dia 30 de desembre de 2013, incorpora les modificacions següents:*

- a) Modificació aprovada pel Ple de l'Ajuntament en la sessió de 31 d'octubre de 2018, e 2015, esdevinguda aprovada definitivament en data 18 de desembre de 2018 (BOPG núm. 247, de 28-12-2018).*
- b) Modificació aprovada pel Ple de l'Ajuntament en la sessió de 4 de novembre de 2019, esdevinguda aprovada definitivament en data 19 de desembre de 2019 (BOPG núm. 248, de 31-12-2019).*
- b) Modificació aprovada pel Ple de l'Ajuntament en la sessió de 21 d'octubre de 2021, esdevinguda aprovada definitivament en data 14 de desembre de 2021 (BOPG núm. 243, de 22-12-2021).*

*Signat electrònicament*



Ajuntament de  
**Sant Jaume de Llierca**

Ordenança Fiscal núm. 3.2.

## **3.2 O.F. DE L'IMPOST SOBRE L'INCREMENT DE VALOR DELS TERRENYS DE NATURALESAURBANA**

### **Article 1. Fet imposable**

1. Constitueix el fet imposable de l'impost l'increment de valor que experimenten els terrenys de naturalesa urbana que es manifesta a conseqüència de la transmissió de la propietat per qualsevol títol o de la constitució o transmissió de qualsevol dret real de gaudi limitador del domini sobre els béns esmentats.
2. Té la consideració de terreny de naturalesa urbana el definit com a tal a l'article 7è.2 del text refós de la Llei del cadastre immobiliari.
3. No està subjecte a aquest impost l'increment de valor que experimentin els terrenys que tinguin la consideració de rústics a l'efecte de l'impost sobre béns immobles. En conseqüència, hi està subjecte l'increment de valor que experimentin els terrenys que hagin de tenir la consideració d'urbans a l'efecte de l'impost sobre béns immobles esmentat, amb independència que estiguin considerats o no com a tals en el Cadastre o en el Padró d'aquest.
4. També està subjecte a l'impost l'increment de valor que experimentin els terrenys en els béns immobles classificats com de característiques especials a l'efecte de l'impost sobre béns immobles.

### **Article 2. Actes no subjectes**

No estan subjectes a aquest Impost:

1. Les aportacions de béns i drets fetes pels cònjuges a la societat conjugal, les adjudicacions que es verifiquen a favor seu i en el seu pagament i les transmissions que es facin als cònjuges com a pagament dels seus havers comuns.
2. Les transmissions de béns immobles entre cònjuges o a favor dels fills a conseqüència del compliment de sentències en els casos de nul·litat, separació o divorci matrimonial.
3. L'adjudicació de béns immobles per part de les societats cooperatives d'habitatges a favor dels seus socis cooperativistes.
4. Les transmissions de terrenys a que donin lloc les operacions distributives de beneficis i càrregues per aportació dels propietaris inclosos en l'actuació de transformació urbanística, i les adjudicacions en favor dels esmentats propietaris en proporció als terrenys aportats pels mateixos, en els termes de l'article 18 del text refós de la Llei del sòl, aprovat per Reial decret legislatiu 2/2008, de 20 de juny. No obstant això, si el valor de les parcel·les adjudicades a un propietari excedeix del que proporcionalment correspon als terrenys aportat pel mateix, l'excés d'adjudicació si estarà subjecte.



Ajuntament de  
**Sant Jaume de Llierca**

5. La retenció o reserva del dret real d'usdefruit i els actes d'extinció de l'esmentat dret real, ja sigui per defunció de l'usufructuari o pel transcurs del termini pel qual va ésser constituït.

6. Les transmissions de terrenys de naturalesa urbana derivades d'operacions a les quals resulti aplicable el règim especial de fusions, escissions, aportacions de branques d'activitat o aportacions no dineràries especials, a excepció dels terrenys que s'aportin a l'empara del que preveu l'art. 94 del Reial decret legislatiu 4/2004, de 5 de març que va aprovar el text refós de la Llei de l'impost de societats, a excepció de les previstes en l'article 94è quan no s'integrin en una branca d'activitat.

7. Les transmissions de terrenys de naturalesa urbana que es facin com a conseqüència de les operacions relatives als processos d'adscripció a una societat anònima esportiva de nova creació, sempre que s'ajustin plenament a les normes previstes en la Llei 10/1990, de 15 d'octubre, de l'esport, i al Reial Decret 1251/1999, de 16 de juliol, sobre societats anònimes esportives.

8. En la posterior transmissió dels terrenys esmentats, s'entendrà que el nombre d'anys al llarg dels quals s'ha posat de manifest l'increment de valor no s'ha interromput per causa de la transmissió derivada de les operacions relacionades als números anteriors.

### **Article 3. Exempcions**

1. Estan exempts d'aquest impost els increments de valor que es manifesten a conseqüència de:

- a) La constitució i la transmissió de qualsevol dret de servitud.
- b) Les transmissions de béns que es trobin dins el perímetre delimitat com a conjunt historicoartístic, o que hagin estat declarats individualment d'interès cultural segons allò que s'estableix en la Llei 16/1985, de 25 de juny, del patrimoni històric espanyol, o en la Llei 9/1993, de 30 de setembre, del patrimoni cultural català, quan els seus propietaris o els titulars de drets reals acreditin que han fet al seu càrrec obres de conservació, millora o rehabilitació en els immobles.

Per a poder gaudir d'aquest benefici fiscal cal acreditar que les obres de conservació o rehabilitació dels immobles han estat finançades pel subjecte passiu i que la despesa efectivament realitzada en el període dels últims 5 anys, no ha estat inferior a 10% del valor assignat a l'immoble en el moment de la meritació de l'impost.

2. També estan exempts d'aquest impost els increments de valor corresponents quan la condició de subjecte passiu recau sobre les persones o les entitats següents:

- a) L'Estat i els seus organismes autònoms.
- b) Les Comunitats Autònomes i les seves entitats de dret públic d'anàleg caràcter als organismes autònoms de l'Estat.
- c) Aquest municipi i les entitats locals que hi estan integrades o en les quals s'integri, com també les seves respectives entitats de dret públic d'anàleg caràcter als organismes autònoms de l'Estat.



Ajuntament de  
**Sant Jaume de Llierca**

- d) Les entitats sense finalitats lucratives que compleixin els requisits establerts en la Llei 49/2002, de 23 de desembre, de règim fiscal de les entitats sense finalitats lucratives i dels incentius fiscals al mecenatge.
- e) Les institucions que tenen la qualificació de benèfiques o de beneficodocents.
- f) Les entitats gestores de la Seguretat Social i les mutualitats de previsió social regulades pel text refós de la Llei d'ordenació i supervisió de les assegurances privades, Reial Decret Legislatiu 6/2004, de 29 d'octubre.
- g) Els titulars de concessions administratives objecte de reversió respecte dels terrenys afectes a aquestes concessions.
- h) La Creu Roja Espanyola.

#### **Article 4. Subjectes passius**

1. És subjecte passiu de l'impost a títol de contribuent:

- a) En les transmissions de terrenys o en la constitució o transmissió de drets reals de gaudi limitadors del domini, a títol lucratiu, la persona física o jurídica o l'entitat a què es refereix l'article 35.4 de la Llei general tributària que adquireixi el terreny o aquella a favor de la qual es constitueixi o es transmeti el dret real de què es tracti.
- b) En les transmissions de terrenys o en la constitució o transmissió de drets reals de gaudi limitatius del domini, a títol oneros, la persona física o jurídica o l'entitat a què es refereix l'article 35.4 de la Llei general tributària que transmet el terreny o aquell que constitueixi o transmeti el dret real de què es tracti.

2. En els supòsits a què es refereix la lletra *b)* de l'apartat anterior, tindrà la consideració de subjecte passiu substituït del contribuent la persona física o jurídica o l'entitat a què es refereix l'article 35.4 de la Llei general tributària que adquireixi el terreny o aquella a favor de la qual es constitueixi o transmeti el dret real de què es tracti, quan el contribuent sigui una persona física no resident a Espanya.

3. En les transmissions realitzades pels deutors compresos a l'àmbit d'aplicació de l'article 2 del Reial Decret Llei 6/2012, de 9 de març, de mesures urgents de protecció de deutors hipotecaris sense recursos, amb ocasió de la dació en pagament de la seva vivenda prevista a l'apartat 3 de l'Annex de l'esmentada norma, tindrà la consideració de subjecte passiu substituït del contribuent l'entitat que adquireixi l'immoble, sense que el substituït pugui exigir del contribuent l'import de les obligacions tributàries satisfetes.

#### **Article 5. Base imposable**

1. La base imposable d'aquest impost és constituïda per l'increment del valor dels terrenys que es posa de manifest en el moment de la meritació i experimentat en el període de temps transcorregut entre l'adquisició del terreny o del dret per part del transmissor i la nova



Ajuntament de  
**Sant Jaume de Llierca**

transmissió o, si escau, la constitució del dret real de gaudi, amb un període màxim de vint (20) anys.

2. Per tal de determinar l'increment real s'aplicarà sobre el valor del terreny en el moment de la meritació, derivat dels apartats 2 i 3 anteriors, s'aplicarà el següent percentatge anual:

- increments de valor generats en un període de temps comprès entre un i 5 anys: 3,0%
- increments de valor generats en un període de temps de fins a 10 anys: 2,5%
- increments de valor generats en un període de temps de fins a 15 anys: 2,3%
- increments de valor generats en un període de temps de fins a 20 anys: 2,2%

3. En les transmissions de terrenys, el seu valor en el moment del meritació serà el que tinguin fixat en aquell moment a l'efecte de l'impost sobre béns immobles.

Això no obstant, quan el valor esmentat sigui conseqüència d'una ponència de valors que no reflecteixi modificacions de planejament aprovades amb posterioritat, l'impost es liquidarà provisionalment d'acord amb aquest planejament. En aquests casos, s'aplicarà a la liquidació definitiva el valor dels terrenys obtingut d'acord als procediments de valoració col·lectiva que s'instruïssin, referit a la data de l'acreditament. Quan aquesta data no coincideixi amb l'efectivitat dels nous valors cadastrals, aquests valors es corregiran aplicant els coeficients d'actualització que corresponguin, establerts a l'efecte en les Lleis de pressupostos generals de l'Estat.

En el cas que el terreny, encara que sigui urbà, o integrat en un bé de característiques especials, en el moment de l'acreditació de l'impost, no tingui fixat el valor cadastral en el moment esmentat, l'Ajuntament practicarà la liquidació quan el referit valor cadastral sigui fixat, referint l'esmentat valor al moment de la meritació.

4. En la constitució i la transmissió de drets reals de gaudi que limiten el domini, per determinar l'import de l'increment de valor cal prendre la part del valor del terreny proporcional al valor dels drets esmentats, calculat mitjançant l'aplicació de les normes fixades a l'efecte de l'impost de transmissions patrimonials i actes jurídics documentats i, en particular, dels preceptes següents:

**A) USDEFRUIT**

- a) S'entén que el valor de l'usdefruit temporal és proporcional al valor del terreny, a raó del 2% per cada període d'un any, sense que mai excedeixi el 70%.
- b) En els usdefruits vitalicis, es considera que el valor és igual al 70% del valor total del terreny si l'usufructuari té menys de vint anys. Aquest valor minora a mesura que l'edat augmenta en la proporció de l'1% menys per cada any més, amb el límit mínim del 10% del valor total.
- c) Si l'usdefruit constituït a favor d'una persona jurídica s'estableix per a un termini superior a trenta anys o per a un temps indeterminat, s'ha de considerar fiscalment una transmissió de plena propietat subjecta a condició resolutòria.
- d) En cas que hi hagi dos o més usufructuaris vitalicis successius, cal valorar cada usdefruit successiu tenint en compte l'edat de l'usufructuari respectiu.



Ajuntament de  
**Sant Jaume de Llierca**

## B) ÚS I ESTATGE

El valor dels drets reals d'ús i estatge és el que resulta d'aplicar el 75% del valor del terreny sobre el qual s'ha imposat, d'acord amb les regles corresponents a la valoració dels usdefruits temporals o vitalicis, segons els casos.

## C) NUA PROPIETAT

El valor del dret de la nua propietat s'ha de fixar d'acord amb la diferència entre el valor de l'usdefruit, ús o estatge i el valor total del terreny. En els usdefruits vitalicis que, alhora, siguin temporals, la nua propietat es valorarà aplicant-hi, de les regles anteriors, aquella que li atribueixi menys valor. En l'usdefruit a què es refereix la lletra d) la nua propietat s'ha de valorar segons l'edat del més jove dels usufructuaris instituïts.

5. En la constitució o transmissió del dret a elevar una o més plantes sobre un edifici o un terreny o del dret a construir sota el sòl, sense que això pressuposi l'existència d'un dret real de superfície, cal aplicar el percentatge corresponent sobre la part del valor cadastral que representa, respecte a aquest valor, el mòdul de proporcionalitat fixat en l'escriptura de transmissió o, si no n'hi ha, el que resulta d'establir la proporció corresponent entre la superfície o volum de les plantes per construir en el sòl o el subsòl i la totalitat de superfície o volum edificats un cop construïdes aquestes plantes. En cas que no s'especifiqui el nombre de noves plantes, caldrà atènyer-se, per tal d'establir-ne la proporcionalitat, al volum màxim edificable segons el planejament vigent.

6. En els supòsits d'expropiació forçosa, el percentatge corresponent s'ha d'aplicar sobre la part del preu just que correspongui al valor del terreny, llevat que el valor cadastral assignat al terreny esmentat sigui inferior; en aquest cas, prevaldrà aquest últim sobre el preu just.

7. En cas de substitucions, reserves, fideïcomisos i institucions successòries forals, cal aplicar les normes de tributació del dret d'usdefruit, llevat que l'adquirent tingui la facultat de disposar dels béns; en aquest supòsit, caldrà liquidar l'impost pel domini ple.

### **Article 6. Quota tributària i tipus impositiu**

La quota serà el resultat d'aplicar el tipus impositiu a la base imposable.

El tipus impositiu és del 24%.

### **Article 7. Bonificacions en la quota.**

No se n'estableixen.

### **Article 8. Meritació**

1. L'impost es merita:

- a) Quan es transmet la propietat del terreny, sigui a títol oneros o a títol gratuït, *intervivos* o *mortis causa*, en la data de la transmissió.



Ajuntament de  
**Sant Jaume de Llierca**

b) Quan es constitueix o es transmet qualsevol dret real de gaudi limitatiu del domini, en la data de la constitució o de la transmissió.

2. A l'efecte d'allò que disposa l'apartat anterior, es considera data de la transmissió:

a) En els actes o en els contractes *inter vivos*, la de l'atorgament del document públic o la de la resolució judicial i, si es tracta de documents privats, la de la seva presentació a l'Ajuntament o bé des de la data en què l'adquirent vingui tributant en l'impost sobre béns immobles.

b) En les transmissions *mortis causa*, la de la defunció del causant.

#### **Article 9. Nul·litat de la transmissió**

1. Quan es declari o es reconegui per resolució judicial o administrativa fermes que ha tingut lloc la nul·litat, la rescissió o la resolució de l'acte o del contracte que determina la transmissió del dret real de gaudi sobre aquest contracte, el subjecte passiu té dret a la devolució de l'impost pagat sempre que aquest acte o contracte no li hagi comportat cap efecte lucratiu i que reclami la devolució en el termini de quatre anys des que la resolució va ser ferma. S'entén que hi ha efecte lucratiu quan no es justifica que els interessats han defer les devolucions recíproques a què es refereix l'article 1295è del Codi Civil. Encara que l'acte o el contracte no hagin produït efectes lucratius, si la rescissió o la resolució es declaraper incompliment de les obligacions del subjecte passiu de l'impost no hi haurà lloc a la devolució.

4. Si el contracte queda sense efecte per acord mutu de les parts contractants, no s'escau la devolució de l'impost pagat, i caldrà considerar-lo com un acte nou sotmès a tributació. En aquesta qualitat de mutu acord, s'ha de considerar l'avenença en acte de conciliació i assentiment de la demanda.

5. La qualificació dels actes o contractes entre els quals hi ha establerta alguna condició s'ha de fer d'acord amb les prescripcions del Codi Civil. Si es tracta d'una condició suspensiva, l'impost no s'ha de liquidar fins que aquesta condició es compleixi. Si la condició és resolutòria, l'impost s'exigeix, llevat que, quan la condició es compleixi, es faci la devolució oportuna.

6. En les adquisicions de terrenys en l'exercici del dret de retracte legal, es considerarà com a data inicial la que es va prendre o s'hauria d'haver pres en la transmissió verificada a favor del retractat.

#### **Article 10. Gestió de l'impost**

1. El subjecte passiu ha de practicar l'autoliquidació d'acord amb la manera i els efectes que estableixi l'Ajuntament, excepte en el supòsit que el terreny no tingui fixat el valor cadastral en el moment de la transmissió. Quan el referit valor cadastral sigui fixat, l'Ajuntament practicarà la liquidació referint l'esmentat valor al moment de la meritació. En cas que l'Administració no faciliti, en ser-li sol·licitada, la valoració imprescindible per practicar



Ajuntament de  
**Sant Jaume de Llierca**

l'autoliquidació, el subjecte passiu ha de presentar la declaració corresponent per a la liquidació de l'impost per part de l'Administració.

2. Tant l'autoliquidació com, si escau, la declaració, s'han d'ajustar a allò que els apartats següents preveuen en tot allò que els sigui aplicable, i s'han de formalitzar en l'imprès oficial, consignant-hi els elements de la relació tributària imprescindibles per practicar o comprovar la liquidació corresponent.

3. Cal presentar una declaració o autoliquidació per a cadascuna de les finques o drets transferits, fins i tot en el cas que s'hagi formalitzat la transmissió en un sol instrument, fent-hi constar expressament la referència cadastral.

4. Cal presentar l'autoliquidació o declaració en els terminis següents, a comptar des de la data en què tingui lloc la meritació de l'impost:

- a) Si es tracta d'actes *inter vivos*, el termini és de trenta (30) dies hàbils.
- b) Si es tracta d'actes *mortis causa*, el termini és de sis (6) mesos, prorrogables fins a un any si així ho demana el subjecte passiu.

Aquesta sol·licitud s'haurà de presentar dintre dels primers sis mesos i la pròrroga s'entendrà concedida si, transcorregut un mes des de la petició, no hi ha resolució expressa.

5. Les dades contingudes a les autoliquidacions o declaracions confeccionades per l'obligat tributari amb l'assistència de l'Administració tributària municipal no vincularan a aquesta en l'exercici de les competències de comprovació i inspecció, que puguin desenvolupar-se amb posterioritat.

### **Article 11. Comunicació dels Notaris**

Els notaris estan obligats a trametre a l'Ajuntament, durant la primera quinzena de cada trimestre, una llista o un índex comprensius de tots els documents que han autoritzat que posin en relleu la realització del fet imposable d'aquest impost, amb l'excepció dels actes d'última voluntat. També estan obligats a trametre, en el mateix termini, una llista de documents privats que compreguin els mateixos fets, actes o negocis jurídics que els hagin estat presentats per al coneixement i la legitimació de firmes. S'entén que allò que preveu aquest apartat és independent del deure general de col·laboració establert per la Llei general tributària.

### **Article 12. Recàrrec d'extemporaneïtat**

La presentació de la declaració o l'autoliquidació fora dels terminis establerts en aquesta ordenança sense requeriment previ de l'Administració comportarà l'aplicació del recàrrec d'extemporaneïtat en els termes establerts a l'article 27 de la Llei 58/2003; sense perjudici, en el seu cas, de la imposició de sancions per la comissió de les infraccions segons correspongui.

### **Article 13. Infraccions i sancions.**



Ajuntament de  
**Sant Jaume de Llierca**

En tot allò que fa referència a la qualificació de les infraccions tributàries i a la determinació de les sancions que els corresponen en cada cas, s'aplicarà el règim regulat per la Llei general tributària i les disposicions que la complementen i la despleguen.

#### **Article 14. Gestió per delegació**

Si la gestió, la inspecció i la recaptació del tribut han estat delegades total o parcialment a la Diputació de Girona, les normes contingudes als articles anteriors seran aplicables a les actuacions que ha de fer l'Administració delegada.

#### **Disposició addicional**

Les modificacions produïdes per la Llei de pressupostos generals de l'Estat o qualsevol altra norma de rang legal que afectin qualsevol element del present impost seran d'aplicació automàtica dins l'àmbit d'aquesta Ordenança.

#### **Disposició final**

Aquesta Ordenança, aprovada pel Ple en la sessió celebrada el dia 17 de novembre de 2013, començarà a regir el dia 1 de gener de 2014 i continuarà vigent mentre no se n'acordi la modificació o derogació. En cas de modificació parcial, els articles no modificats restaran vigents.

#### **DILIGÈNCIA**

*Aquesta ordenança ha estat publicada en el Butlletí Oficial de la província de Girona núm. 247, del dia 30 de desembre de 2013.*

*Signat electrònicament*



Ajuntament de  
**Sant Jaume de Llierca**

Ordenança fiscal núm. 4.1.

## **4.1 O.F. DE LA TAXA PER OCUPACIÓ O APROFITAMENT ESPECIAL DE LA VIA PÚBLICA**

### **Article 1. Fonament i naturalesa**

A l'empara del previst als articles 57 i 20.3.g) del Text refós de la Llei reguladora de les hisendes locals aprovat pel Reial decret legislatiu 2/2004, de 5 de març (TRLHL), de conformitat amb el que disposen els articles 15 a 19 d'aquest text legal, aquest Ajuntament estableix la taxa per ocupació o aprofitament especial de la via pública, que es registrarà per la present ordenança fiscal.

### **Article 2. Fet imposable**

Està constituït per la realització de les ocupacions o aprofitaments que es detallen, encara que no es realitzin, per haver demanat i obtingut la corresponent llicència.

- a) Ocupació de la via pública amb mercaderies (art. 20.3.g TRLHL).
- b) Ocupació de la via pública amb materials de construcció, runa, tanques, puntals, bastides i altres instal·lacions anàlogues (art. 20.3.g TRLHL).

### **Article 3. Subjectes passius**

Són subjectes passius les persones físiques i jurídiques, així com les entitats a què es refereix l'article 35.4 de la Llei General Tributària a favor de les quals s'atorguin les llicències, o els qui es beneficiïn de l'aprofitament, si és que es va procedir sense l'autorització corresponent.

### **Article 4. Responsables**

1. Són responsables tributaris les persones físiques i jurídiques determinades com a tals a la Llei General Tributària.
2. La derivació de responsabilitat requerirà que, prèvia audiència de l'interessat, es dicti acte administratiu, en els termes previstos a la Llei General Tributària.

### **Article 5. Beneficis fiscals**

1. L'Estat, les Comunitats Autònomes i les Entitats locals no estaran obligats al pagament de la taxa quan sol·licitin llicència per a l'ocupació de l'ús públic local amb els materials descrits a l'article 1 necessaris per als serveis públics de comunicacions que explotin directament i per a altres usos que immediatament interessin a la seguretat ciutadana o a la defensa nacional.
2. No s'aplicaran bonificacions ni reduccions per a la determinació del deute.





Ajuntament de  
**Sant Jaume de Llierca**

### **Article 6. Quota tributària**

La quota a satisfer per aquesta taxa s'obté de l'aplicació de les tarifes contingudes als apartats següents:

CONCEPTE	Euros
1. Ocupació de la via pública amb mercaderies	0,36 € m2/dia
2. Ocupació de la via pública amb materials de construcció: runa, tanques, puntals, bastides i altres instal·lacions anàlogues	0,15 € m2/dia

### **Article 7. Acreditament**

1. La taxa s'acreditarà quan s'iniciï la utilització privativa o l'aprofitament especial, moment que, a aquests efectes, s'entén que coincideix amb el de concessió de la llicència, si la mateixa fou sol·licitada.
2. Sense perjudici del previst en el punt anterior, serà precís dipositar l'import de la taxa quan es presenti la sol·licitud d'autorització per a procedir al gaudiment de l'aprofitament especial esmentat.
3. Quan s'ha produït l'ús privatiu o aprofitament especial sense sol·licitar llicència, l'acreditament de la taxa té lloc en el moment de l'inici d'aquest aprofitament.

### **Article 8. Període impositiu**

El període impositiu és el temps durant el qual s'ha efectuat el gaudiment de l'aprofitament especial. A efectes de la determinació de la taxa, es tindran en compte els mòduls establerts a l'article 6.

### **Article 9. Règim de declaració i d'ingrés**

1. Les persones o entitats interessades en la concessió d'aprofitaments regulats en aquesta ordenança hauran de sol·licitar prèviament la llicència corresponent, i formular una declaració on hi consti la superfície de l'aprofitament i el temps de duració. S'hi acompanyarà un plànol detallat de la superfície que es pretén ocupar i de la seva situació en el municipi.
2. La taxa s'exigirà en règim d'autoliquidació quan els procediments s'iniciïn a instància del subjecte passiu. A aquests efectes, quan es presenti la sol·licitud que iniciï l'actuació o l'expedient es complimentarà també degudament l'imprès d'autoliquidació. L'interessat haurà d'adjuntar a la sol·licitud l'acreditació d'haver efectuar el pagament de la taxa.
3. En els supòsits diferents de l'anterior, la taxa serà liquidada per l'Administració, que la notificarà al subjecte passiu, per al seu pagament.



Ajuntament de  
**Sant Jaume de Llierca**

4. Les quantitats exigibles d'acord amb les tarifes de l'article 6, es liquidaran per cada aprofitament sol·licitat o realitzat i seran irreduïbles pels períodes naturals de temps assenyalats en els epígrafs respectius.

5. En el cas que les autoritzacions sol·licitades es deneguin, els interessats podran sol·licitar la devolució de l'impost ingressat.

6. L'ingrés de la quota liquidada es podrà fer a qualsevol de les entitats col·laboradores mitjançant l'abonament que s'expedirà pels serveis municipals competents.

#### **Article 10. Infraccions i sancions**

Pel que respecta a les infraccions i sancions tributàries que, en relació a la taxa regulada en aquesta ordenança, resultin procedents, s'aplicarà el que disposa la Llei General Tributària.

#### **Disposició addicional**

Els preceptes d'aquesta ordenança fiscal que, per raons sistemàtiques reproduïxin aspectes de la legislació vigent i altres normes de desenvolupament, i aquells en què es facin remissions a preceptes d'aquesta, s'entendrà que són automàticament modificats i/o substituïts, en el moment en què es produeixi la modificació dels preceptes legals i reglamentaris de què porten causa.

#### **Disposició final**

La present ordenança fiscal, aprovada provisionalment pel Ple de la Corporació en sessió celebrada el 20 de desembre de 2004 i que ha quedat definitivament aprovada en data 18 de març de 2005, regirà des del dia següent al de la publicació en el *Butlletí Oficial* de la província i es mantindrà vigent fins la seva modificació o derogació expressa.

#### **DILIGÈNCIA**

*Aquesta ordenança, ha esta publicada en el Butlletí Oficial de la província de Girona núm. 94, del dia 18 de maig de 2005, i incorpora les modificacions següents:*

*a) Modificació aprovada pel Ple de l'Ajuntament en la sessió del dia 6 de novembre de 2008, esdevinguda aprovada definitivament en data 21 de desembre de 2008 (BOPG núm. 250, de 31-12-2008)*

*b) Modificació aprovada pel Ple de l'Ajuntament en la sessió del dia 2 de novembre de 2010, esdevinguda aprovada definitivament en data 14 de desembre de 2010 (BOPG núm. 247, de 17-12-2010)*

*c) Modificació aprovada pel Ple de l'Ajuntament en la sessió del dia 23 de novembre de 2017, esdevinguda aprovada definitivament en data 17 de gener de 2018 (BOPG núm. 28, de 08-02-2018)*

Codi Segur de Verificació: e5052fe9-a783-4b36-bdca-3d07e23ce1b7  
Origen: Ciutadà  
Identificador document original: ES\_L01081000\_2022\_15708480  
Data d'impressió: 10/02/2022 12:11:35  
Pàgina 58 de 124

**SIGNATURES**  
1.- Ramon Santandreu Vila (TCAT) (Secretari - Interventor), 07/02/2022 15:26  
2.- Jordi Cargol Cros (TCAT) (Alcalde), 08/02/2022 09:21



Ajuntament de  
**Sant Jaume de Llierca**

*d) Modificació aprovada pel Ple de l'Ajuntament en la sessió del dia 4 de novembre de 2019, esdevinguda aprovada definitivament en data 19 de desembre de 2019 (BOPG núm. 248, de 31-12-2019)*

*Signat electrònicament*



Ajuntament de  
**Sant Jaume de Llierca**

Ordenança fiscal núm. 4.2.

## **4.2 O.F. DE LA TAXA PER PARADES, BARRAQUES, CASETES DE VENDA, ESPECTACLES O ATRACCIONS SITUATS EN TERRENYS D'ÚS PÚBLIC I INDÚSTRIES DEL CÀRREC I AMBULANTS I RODATGES CINEMATogrÀFICS**

### **Article 1. Fonament i naturalesa**

A l'empara del previst als articles 57 i 20.3.n) del Text refós de la Llei reguladora de les hisendes locals aprovat pel Reial decret legislatiu 2/2004, de 5 de març (TRLHL), de conformitat amb el que disposen els articles 15 a 19 d'aquest text legal, aquest Ajuntament estableix la taxa per instal·lació de parades, barraques, casetes de venda, espectacles o atraccions situats en terrenys d'ús públic i indústries del carrer i ambulants i rodatge cinematogràfic que es regirà per la present Ordenança fiscal.

### **Article 2n.- Fet imposable**

Constitueix el fet imposable de la taxa l'aprofitament especial del domini públic local que beneficia de mode particular els subjectes passius i que es produeix per la instal·lació de parades, barraques, casetes de venda, espectacles o atraccions situats en terrenys d'ús públic local, així com indústries del carrer i ambulants i rodatge cinematogràfic.

### **Article 3r.- Subjectes passius**

1. Són subjectes passius de les taxes les persones físiques o jurídiques, així com les entitats a què es refereix l'article 35.4 de la Llei General Tributària a favor de les quals s'atorguin les llicències per a gaudir dels aprofitaments especials que constitueixen el fet imposable d'aquesta taxa.
2. Els subjectes passius que resideixin a l'estranger estaran obligats a designar un representant amb domicili en territori espanyol i a comunicar la designació a l'Ajuntament.

### **Article 4t.- Responsables i successors.**

1. Són responsables tributaris les persones físiques i jurídiques determinades com a tals a la Llei General Tributària i a l'Ordenança General.
2. La derivació de responsabilitat requerirà que, prèvia audiència de l'interessat, es dicti acte administratiu, en els termes previstos a la Llei General Tributària.
3. Les obligacions tributàries pendents s'exigiran als successors de les persones físiques, jurídiques i entitats sense personalitat, en els termes previstos a la Llei General Tributària i a l'Ordenança General.

### **Article 5è.- Beneficis fiscals**

Ajuntament de  
**Sant Jaume de Llierca**

1. L'Estat, les Comunitats Autònomes i les Entitats locals no estaran obligats al pagament de la taxa quan sol·licitin llicència per a procedir als aprofitaments especials referits a l'article 1 d'aquesta Ordenança, necessaris per als serveis públics de comunicacions que explotin directament i per a altres usos que immediatament interessin a la seguretat ciutadana o a la defensa nacional.

2. No s'aplicaran bonificacions ni reduccions per a la determinació del deute.

**Article 6è.- Quota tributària**

1. La quota a satisfer per aquesta taxa s'obté de l'aplicació de les tarifes contingudes als apartats següents:

Tarifa primera.- Aprofitaments generals:

EPIGRAFS	EUR
1. Llicències per ocupació de terrenys amb parades, barraques, casetes de venda, espectacles o atraccions	15,00 €/període

Tarifa segona.- Mercat setmanal:

EPIGRAFS	EUR
1. Llicències per ocupació de terrenys amb parades, barraques, casetes de venda, espectacles o atraccions	3,00 €/dia (quota quinzenal anual: 95,00 €; quota anual: 150,00 €)

Tarifa tercera.- Festa major:

EPIGRAFS	EUR
1. Llicències per ocupació de terrenys amb parades, barraques, casetes de venda, espectacles o atraccions	15,00 €/dia

Tarifa quarta.- Fires:

EPIGRAFS	EUR
1. Llicències per ocupació de terrenys amb parades, barraques, casetes de venda, espectacles o atraccions	7,00 €/metre lineal

2. Quan per a l'autorització de la utilització privativa s'utilitzin procediments de licitació pública, l'import de la taxa vindrà determinat pel valor econòmic de la proposició sobre la que recaigui la concessió, autorització o adjudicació.





Ajuntament de  
**Sant Jaume de Llierca**

### **Article 7è.- Acreditament**

1. La taxa s'acreditarà quan s'iniciï l'aprofitament especial, moment que, a aquests efectes, s'entén que coincideix amb el de concessió de la llicència, si la mateixa fou sol·licitada.
2. Sense perjudici del previst en el punt anterior, serà precís dipositar l'import de la taxa quan es presenti la sol·licitud d'autorització per a procedir a les instal·lacions de les quals derivin els aprofitaments especials regulats en aquesta Ordenança.
3. Quan s'ha produït l'aprofitament especial sense sol·licitar llicència, l'acreditament de la taxa té lloc en el moment de l'inici d'aquest aprofitament.
4. En els supòsits d'ocupacions del domini públic que s'estenguin a varis exercicis, l'acreditament tindrà lloc l'u de gener de cada any, excepte en els supòsits d'inici o cessament en l'ocupació.

### **Article 8è.- Període impositiu**

1. Quan l'ocupació de les vies públiques mitjançant els elements referits a l'article 1 hagi de durar menys d'un any, el període impositiu coincidirà amb aquell determinat en la llicència municipal. A efectes de la determinació de la taxa, es tindran en compte els mòduls establerts a l'article 6.
2. Quan la duració temporal de la instal·lació s'estengui a varis exercicis, el període impositiu comprendrà l'any natural, excepte en els supòsits d'inici o cessament en la utilització privativa o aprofitament especial. En aquest cas el període impositiu s'ajustarà a aquesta circumstància.
3. Respecte al prorrateig s'estarà al previst a l'Ordenança General.
4. Si no s'autoritza la instal·lació sol·licitada, o per causes no imputables al subjecte passiu no es poden realitzar els aprofitaments especials, procedirà la devolució de la taxa satisfeta.

### **Article 9è.- Règim de declaració i d'ingrés**

1. La taxa s'exigirà en règim d'autoliquidació, en els supòsits següents:
  - a) Ocupacions del domini públic local amb duració temporal inferior a 1 any.
  - b) Primer període impositiu de les ocupacions del domini públic local extensives a varis exercicis.
2. Quan es sol·liciti autorització per a gaudir dels aprofitaments especials es presentarà degudament complimentat l'imprès d'autoliquidació de la taxa.

Alternativament, poden presentar-se en el Servei Municipal corresponent els elements de la declaració a l'objecte que es presti l'assistència necessària per a determinar el deute.



Ajuntament de  
**Sant Jaume de Llierca**

3. S'expedirà un abonaré a l'interessat, a l'objecte que pugui satisfer la quota en aquell moment, o en el termini de deu dies, en els llocs de pagament indicats en el propi abonaré.

4. Les variacions dels elements tributaris determinants de la quantia de la taxa de venciment periòdic hauran de declarar-se en el segon semestre de l'exercici immediat anterior al de l'acreditament.

### **Article 10è.- Notificacions de les taxes**

1. En supòsits d'aprofitaments especials continuats que s'estenguin a varis exercicis, la primera liquidació, o la confirmació de l'autoliquidació, es notificarà personalment al sol·licitant junt amb l'alta en el registre de contribuents. La taxa d'exercicis successius es notificarà col·lectivament, mitjançant l'exposició pública del padró.

2. Els períodes de cobrament s'anunciaran mitjançant publicació en el *Butlletí Oficial de la Província de Girona*.

### **Article 11è.- Infraccions i sancions**

Pel que respecta a les infraccions i sancions tributàries que, en relació a la taxa regulada en aquesta Ordenança, resultin procedents, s'aplicarà el que disposa la Llei General Tributària i l'Ordenança General.

### **Disposició Addicional.- Modificació dels preceptes de l'ordenança i de les referències que fa a la normativa vigent, amb motiu de la promulgació de normes posteriors**

Els preceptes d'aquesta Ordenança fiscal que, per raons sistemàtiques reproduïx aspectes de la legislació vigent i altres normes de desenvolupament, i aquells en què esfacin remissions a preceptes d'aquesta, s'entendrà que són automàticament modificats i/o substituïts, en el moment en què es produeixi la modificació dels preceptes legals i reglamentaris de què porten causa.

### **Disposició final**

La present Ordenança fiscal, aprovada provisionalment pel Ple de la Corporació en sessió celebrada el 19 de novembre de 2014 i que ha quedat definitivament aprovada en data 30 de desembre de 2014, regirà des del dia següent al de la publicació en el *Butlletí Oficial de la Província de Girona* i es mantindrà vigent fins la seva modificació o derogació expressa.

### **DILIGÈNCIA**

*Aquesta ordenança, publicada en el Butlletí Oficial de la Província de Girona núm. 248 Annex 1, del dia 31 de desembre de 2014, incorpora les modificacions següents:*

Codi Segur de Verificació: e5052fe9-a783-4b36-bdca-3d07e23ce1b7  
Origen: Ciutadà  
Identificador document original: ES\_L01081000\_2022\_15708480  
Data d'impressió: 10/02/2022 12:11:35  
Pàgina 63 de 124

**SIGNATURES**  
1.- Ramon Santandreu Vila (TCAT) (Secretari - Interventor), 07/02/2022 15:26  
2.- Jordi Cargol Cros (TCAT) (Alcalde), 08/02/2022 09:21



Ajuntament de  
**Sant Jaume de Llierca**

*a) Modificació aprovada pel Ple de l'Ajuntament en la sessió de 9 de novembre de 2015, que va esdevenir aprovada definitivament en data 23 de desembre de 2015 (BOPG núm. 250, de 30-12-2015).*

*b) Modificació aprovada pel Ple de l'Ajuntament en la sessió de 4 de novembre de 2019, que va esdevenir aprovada definitivament en data 19 de desembre de 2019 (BOPG núm. 248, de 31-12-2019).*

*Signat electrònicament*



Ajuntament de  
**Sant Jaume de Llierca**

Ordenança Fiscal núm. 4.3.

### **4.3 O.F. DE LA TAXA PER APROFITAMENT ESPECIAL DEL DOMINI PÚBLIC LOCAL, A FAVOR D'EMPRESSES EXPLOTADORES DE SERVEIS DE SUBMINISTRAMENTS D'INTERÈSGENERAL**

#### **Article 1r. Fonament i naturalesa**

A l'empara del previst als articles 57, 20 i 24.1 del text refós de la Llei reguladora de les hisendes locals, aprovat pel Reial Decret Legislatiu 2/2004, de 5 de març, es regula la taxa per utilització privativa o aprofitaments especials constituïts en el sòl, subsòl o volada de les vies públiques municipals, a favor d'empreses explotadores de serveis de subministraments que resultin d'interès general o afectin a la generalitat o a una part important del veïnat, que es regirà per la present Ordenança fiscal.

#### **Article 2n. Fet imposable i supòsits de no subjecció**

1. Constitueix el fet imposable de la taxa el gaudiment de la utilització privativa, o els aprofitaments especials constituïts en el sòl, subsòl o volada de les vies públiques municipals, a favor d'empreses o entitats que utilitzen el domini públic per a prestar els serveis de subministraments que resultin d'interès general o afectin la generalitat o una part important del veïnat.

2. L'aprofitament especial del domini públic es produirà sempre que per a la prestació del servei de subministrament calgui utilitzar antenes, instal·lacions o xarxes que materialment ocupen el sòl, subsòl o volada de les vies públiques municipals, amb independència de qui sigui el titular de les xarxes.

3. En particular, es comprendran entre els serveis referits als apartats anteriors, els subministraments d'aigua, gas, electricitat, i altres mitjans de comunicació que es prestin, total o parcialment, a través de xarxes i antenes que ocupen el domini públic municipal.

4. El pagament de la taxa regulada en aquesta Ordenança suposa l'exclusió expressa de l'exacció d'altres taxes derivades de la utilització privativa o l'aprofitament especial constituït en el sòl, subsòl o vol de les vies públiques municipals, necessàries per a la prestació dels serveis de subministraments d'interès general.

5. L'Empresa "Telefónica de España S.A.U", a la qual va cedir Telefónica SA els diferents títols habilitants relatius a serveis de telecomunicacions bàsiques a Espanya, no haurà de satisfer la taxa perquè el seu import queda englobat en la compensació de l'1,9% dels seus ingressos bruts que satisfà a aquest Ajuntament.

Les restants empreses del "Grup Telefónica" estan subjectes al pagament de la taxa regulada en aquesta ordenança.

6. No estaran subjectes a la taxa regulada per la present Ordenança les empreses o entitats que utilitzen el domini públic per a prestar els serveis de comunicacions electròniques, quan no siguin titulars de les instal·lacions.



Ajuntament de  
**Sant Jaume de Llierca**

### **Article 3r. Subjectes passius**

1. Són subjectes passius les empreses o entitats explotadores de serveis de subministrament que resultin d'interès general o afectin a la generalitat o a una part important del veïnat tals com les de proveïment d'aigua, subministrament de gas, electricitat, i altres d'anàlogues, independentment del seu caràcter públic o privat.

A aquests efectes, s'inclouen entre les empreses explotadores dels dits serveis les empreses distribuïdores i comercialitzadores dels mateixos.

També seran subjectes passius les empreses que exploten xarxes de comunicació electrònica mitjançant sistemes de fibra òptica, televisió per cable o qualsevol altra tècnica quan siguin titulars

2. Als efectes de la taxa aquí regulada, tenen la consideració de subjectes passius les empreses o entitats explotadores de serveis a què es refereix l'apartat anterior que són titulars de les corresponents xarxes a través de les quals s'efectuïn els subministraments.

3. Les empreses titulars de les xarxes físiques, a les quals no els resulti aplicable el que es preveu als apartats anteriors, estan subjectes a la taxa per ocupacions del sòl, el subsòl i la volada de la via pública, regulada en l'Ordenança fiscal corresponent.

### **Article 4t . Successors i responsables**

1. Les obligacions tributàries pendents de les societats i entitats amb personalitat jurídica dissoltes i liquidades es transmetran als socis, copartípcips o cotitulars, que quedaran obligats solidàriament fins els límits següents:

- a) Quan no existeixi limitació de responsabilitat patrimonial, la quantia íntegra dels deutes pendents.
- b) Quan legalment s'hagi limitat la responsabilitat, el valor de la quota de liquidació que els correspongui.

Podran transmetre's els deutes acreditats en la data d'extinció de la personalitat jurídica de la societat o entitat, encara que no estiguin liquidats.

2. Les obligacions tributàries pendents de les societats mercantils, en supòsits d'extinció o dissolució sense liquidació, es transmetran a les persones o entitats que succeeixin, o siguin beneficiàries de l'operació.

3. Les obligacions tributàries pendents de les fundacions, o entitats a què es refereix l'article 35.4 de la Llei General Tributària, en cas de dissolució de les mateixes, es transmetran als destinataris dels béns i drets de les fundacions, o als partípcips o cotitulars de dites entitats.

4. Les sancions que procedeixin per les infraccions comeses per les societats i entitats a les quals es refereixen els apartats anteriors s'exigiran als successors d'aquelles, fins el límit del valor de la quota de liquidació que els correspongui.



Ajuntament de  
**Sant Jaume de Llierca**

5. Respondran solidàriament del deute tributari les persones següents o entitats:

- a) Les que siguin causants o col-laborin activament en la realització d'una infracció tributària. La seva responsabilitat s'estén a la sanció.
- b) Els partícips o cotitulars de les entitats a què es refereix l'article 35.4 de la Llei General Tributària, en proporció a les seves respectives participacions.
- c) Els que succeeixin per qualsevol concepte en la titularitat d'explotacions econòmiques, per les obligacions tributàries contraïdes per l'anterior titular i derivades del seu exercici.

S'exceptuen de responsabilitat les adquisicions efectuades en un procediment concursal.

6. Respondran subsidiàriament del deute tributari:

a) els administradors de fet o de dret de les persones jurídiques que no haguessin realitzat els actes necessaris de la seva incumbència per al compliment de les obligacions tributàries fins als límits següents:

- Quan s'ha comès infraccions tributàries respondran del deute tributari pendent i de les sancions.

- En supòsits de cessament de les activitats, per les obligacions tributàries meritades, que es trobin pendents en la data de cessament, sempre que no haguessin fet el necessari per al seu pagament o haguessin pres mesures causants de la manca de pagament.

b) Els integrants de l'administració concursal i els liquidadors de societats i entitats que no haguessin realitzat les gestions necessàries per al compliment de les obligacions tributàries acreditades amb anterioritat.

7. La responsabilitat s'exigirà en tot cas en els termes i d'acord amb el procediment previst a la Llei general tributària.

#### **Article 5è. Base imposable i quota tributària**

1. Quan el subjecte passiu sigui titular de la xarxa que ocupa el sòl, subsòl o volada de les vies públiques, mitjançant la qual es produeix el gaudiment de l'aprofitament especial del domini públic local, la base imposable està constituïda per la xifra d'ingressos bruts procedents de la facturació que obtinguin anualment en el terme municipal les empreses o entitats assenyalades en l'article 3 d'aquesta Ordenança.

2. Quan per al gaudiment de l'aprofitament especial a què es refereix l'apartat anterior, el subjecte passiu hagi utilitzat xarxes alienes, la base imposable de la taxa està constituïda per la xifra d'ingressos bruts obtinguts anualment en el terme municipal minorada en les quantitats que hagi d'abonar al propietari de la xarxa, per l'ús de la mateixa.

3. Als efectes dels apartats anteriors, tenen la consideració d'ingressos bruts procedents de la facturació aquells que, essent imputables a cada entitat, hagin estat obtinguts per la mateixa com a contraprestació pels serveis prestats en aquest terme municipal, en



Ajuntament de  
**Sant Jaume de Llierca**

desenvolupament de l'activitat ordinària; només s'exclouran els ingressos originats per fets o activitats extraordinàries.

A títol enunciatiu, tenen la consideració d'ingressos bruts les facturacions pels conceptes següents:

- a) Subministraments o serveis d'interès general, propis de l'activitat de l'empresa que corresponen a consums dels abonats efectuats en el Municipi.
- b) Serveis prestats als consumidors necessaris per a la recepció del subministrament o servei d'interès general propi de l'objecte de l'empresa, incloent-hi els enllaços a la xarxa, posada en marxa, conservació, modificació, connexió, desconnexió i substitució dels comptadors o instal·lacions propietat de l'empresa.
- c) Lloguers, canons, o drets d'interconnexió percebuts d'altres empreses subministradores de serveis que utilitzin la xarxa de l'entitat que té la condició de subjecte passiu.
- d) Lloguers que han de pagar els consumidors per l'ús dels comptadors, o altres mitjans emprats en la prestació del subministrament o servei.
- e) Altres ingressos que es facturin pels serveis resultants de l'activitat pròpia de les empreses subministradores.

4. No s'inclouran entre els ingressos bruts, a aquests efectes, els impostos indirectes que graven els serveis prestats ni les partides o quantitats cobrades per compte de tercers que no constitueixin un ingrés propi de l'entitat que és subjecte passiu de la taxa. Així mateix, no s'inclouran entre els ingressos bruts procedents de la facturació les quantitats percebudes per aquells serveis de subministrament que vagin a ser utilitzats en aquelles instal·lacions que es trobin inscrites en la secció 1.a o 2.a del Registre administratiu d'instal·lacions de producció d'energia elèctrica del Ministeri corresponent, com a matèria primera necessària per a la generació d'energia susceptible de tributació per aquest règim especial.

5. No tenen la consideració d'ingressos bruts procedents de la facturació els conceptes següents:

- a) Les subvencions públiques d'explotació o de capital que les empreses puguin rebre.
- b) Les indemnitzacions exigides per danys i perjudicis, llevat que siguin compensació o contraprestació per quantitats no cobrades que calgui incloure en els ingressos bruts definits en l'apartat 3.
- c) Els ingressos financers, com ara interessos, dividendes i qualssevol altres de naturalesa anàloga.
- d) Els treballs realitzats per l'empresa per al seu immobilitzat.
- e) Les quantitats procedents d'alienacions de béns i drets que formen part del seu patrimoni.

6. Les taxes regulades en aquesta Ordenança exigibles a les empreses o entitats assenyalades en l'article 3, són compatibles amb altres taxes establertes, o que pugui establir l'Ajuntament, per la prestació de serveis o realització d'activitats de competència local, de les quals les esmentades empreses hagin de ser subjectes passius.

7. La quantia de la taxa es determina aplicant l'1,5 per 100 a la base imposable definida en aquest article.



Ajuntament de  
**Sant Jaume de Llierca**

### **Article 6è. Període impositiu i meritament de la taxa**

1. El període impositiu coincideix amb l'any natural llevat dels supòsits d'inici o cessament en la utilització o aprofitament especial del domini públic local necessari per a la prestació del subministrament o servei, casos en què procedirà aplicar el prorrateig trimestral, conforme a les regles següents:

- a) En els supòsits d'altres per inici d'activitat, es liquidarà la quota corresponent als trimestres que resten per finalitzar l'exercici, inclòs el trimestre en què té lloc l'alta.
- b) En cas de baixes per cessament d'activitat, es liquidarà la quota que correspondrà als trimestres transcorreguts des de l'inici de l'exercici, incloent-hi aquell en què s'origina el cessament.

2. L'obligació de pagament de la taxa regulada en aquesta Ordenança neix en els moments següents:

- a) Quan es tracta de concessions o autoritzacions de nous aprofitaments, en el moment de sol·licitar la llicència corresponent.
- b) Quan el gaudiment de l'aprofitament especial a què es refereix l'article 1 d'aquesta ordenança no requereix llicència o autorització, des del moment en què s'ha iniciat l'esmentat aprofitament. A aquest efecte, s'entén que ha començat l'aprofitament especial quan s'inicia la prestació de serveis als usuaris que ho sol·liciten.

3. Quan els aprofitaments especials del sòl, subsòl o vol de les vies públiques es perllonguen durant varis exercicis, la meritació de la taxa tindrà lloc l'1 de gener de cada any el període voluntari impositiu comprendrà l'any natural.

### **Article 7è. Règim de declaració i d'ingrés.**

1. S'estableix el règim d'autoliquidació per a cada tipus de subministrament, que tindrà periodicitat trimestral i comprendrà la totalitat dels ingressos bruts facturats en el trimestre natural al que es refereixi. El cessament en la prestació de qualsevol subministrament o servei d'interès general, comporta l'obligació de fer constar aquesta circumstància a l'autoliquidació del trimestre corresponent així com la data de finalització.

2. S'haurà de presentar l'autoliquidació (model TA-1) i fer l'ingrés l'últim dia del mes següent o l'immediat hàbil posterior a cada trimestre natural. Es presentarà a l'Ajuntament una autoliquidació per a cada tipus de subministrament efectuat en el terme municipal, especificant el volum d'ingressos percebuts per cada un dels grups integrants de la base imposable, segons detall de l'article 5.3 d'aquesta Ordenança, i els drets d'accés e interconnexió a la xarxa de distribució referits en l'article 5.2 d'aquesta Ordenança.

La quantia total d'ingressos declarats pels subministraments a què es refereix l'apartat a) de l'esmentat article 5.3 no podrà ser inferior a la suma dels consums registrats en comptadors, o altres instruments de mesura, instal·lats en aquest Municipi.

3. Les empreses que utilitzin xarxes alienes hauran d'acreditar la quantitat satisfeta als titulars de les xarxes per tal de justificar la minoració d'ingressos a què es refereix l'article 5.2 de la present Ordenança. Aquesta acreditació s'acompanyarà de la identificació de l'



Ajuntament de  
**Sant Jaume de Llierca**

empresa o entitat propietària de la xarxa utilitzada així com el seu import, mitjançant el resum anual (model TA-10), durant el mes d'abril de l'exercici següent.

4. La presentació de les autoliquidacions després del termini fixat al punt 2 d'aquest article comportarà l'exigència dels recàrrecs d'extemporaneïtat, segons el que preveu l'article 27 de la Llei general tributària.

### **Article 8è. Gestió per delegació**

1. Si la gestió, la inspecció i la recaptació del tribut han estat delegades total o parcialment en la Diputació de Girona, les normes contingudes als articles anteriors seran aplicables a les actuacions que ha de fer l'Administració delegada.

2. XALOC establirà els circuits administratius més adients per aconseguir la col·laboració de les organitzacions representatives dels subjectes passius amb el fi de simplificar el compliment de les obligacions formals i materials derivades d'aquelles, o els procediments de liquidació o recaptació.

3. Totes les actuacions de gestió, inspecció i recaptació que dugui a terme XALOC s'ajustaran al que preveu la normativa vigent i la seva Ordenança General de Gestió, Inspecció i Recaptació, aplicable als processos de gestió dels ingressos locals, la titularitat dels quals correspon als Municipis de la província de Girona que han delegat les seves facultats en la Diputació.

4. No obstant l'anterior, en els casos en que la gestió hagi estat delegada en la Diputació de Girona, l'Ajuntament es reserva la facultat de realitzar per si mateix i sense necessitat d'avocar de forma expressa la competència, les facultats d'aprovar determinades actuacions singulars de recaptació, concedir beneficis fiscals, realitzar liquidacions per determinar els deutes tributaris o aprovar l'anul·lació, total o parcial, de les liquidacions respecte de la taxa aquí regulada, quan circumstàncies organitzatives, tècniques o de distribució competencial dels serveis municipals ho facin convenient.

### **Article 9è. Infraccions i sancions**

1. La manca d'ingrés del deute tributari que resulta de l'autoliquidació correcta de la taxa dins els terminis establerts en aquesta ordenança, constitueix infracció tributària tipificada a l'article 191 de la Llei general tributària, que es qualificarà i sancionarà segons disposa l'esmentat article.

2. La resta d'infraccions tributàries que es puguin cometre en els procediments de gestió, inspecció i recaptació d'aquesta taxa es tipificaran i sancionaran d'acord amb el que es preveu a la Llei general tributària i a l'Ordenança general de gestió, inspecció i recaptació dels ingressos de dret públic municipals.

3. La manca de presentació de forma completa i correcta de les declaracions i documents necessaris perquè es pugui practicar la liquidació d'aquesta taxa constitueix una infracció tributària tipificada a l'article 192 de la Llei general tributària, que es qualificarà i sancionarà segons disposa l'esmentat article.



Ajuntament de  
**Sant Jaume de Llierca**

**Disposició adicional primera. Modificació dels preceptes de l'ordenança i de les referències que fa a la normativa vigent, amb motiu de la promulgació de normes posteriors**

Els preceptes d'aquesta Ordenança fiscal que, per raons sistemàtiques reproduïxin aspectes de la legislació vigent i altres normes de desenvolupament, i aquells en què esfacin remissions a preceptes d'aquesta, s'entendrà que són automàticament modificats i/o substituïts, en el moment en què es produeixi la modificació dels preceptes legals i reglamentaris de què porten causa.

**Disposició final**

La present Ordenança fiscal, aprovada provisionalment pel Ple de l'Ajuntament en sessió celebrada el 22 de maig de 2014 i que ha quedat definitivament aprovada en data 24 de juliol de 2014, regirà des del dia 1 de gener de 2015 i es mantindrà vigent fins la seva modificació o derogació expressa.

**Annexos:**

**Annex 1: Model TA-1 Declaració – document d'ingrés**

**Annex 2: Model TA-10 Resum anual; Relació de perceptors**



Ajuntament de  
**Sant Jaume de Llierca**

TAXA PER APROFITAMENT ESPECIAL DEL DOMINI PÚBLIC LOCAL, A FAVOR D'EMPRESAS EXPLOTADORES DE SERVEIS D'INTERÉS GENERAL  
TASA POR APROVECHAMIENTO ESPECIAL DEL DOMINIO PÚBLICO LOCAL, A FAVOR DE EMPRESAS EXPLOTADORAS DE SERVICIOS DE INTERÉS GENERAL

**Declaració - document d'ingrés**      **Model TA-1**  
**Declaración - documento de ingreso**      **Modelo TA-1**

Municipio \_\_\_\_\_

**Exercici:** \_\_\_\_\_  
**Període:** \_\_\_\_\_  
En cas d'alta o baixa, indicar la data: //  
En caso de alta o baja, indicar la fecha  
\_\_\_\_\_ Alta      \_\_\_\_\_ Baixa / Baja

**DADES DEL CONTRIBUENT / DATOS DEL CONTRIBUYENTE**

**Denominació Social / Denominación Social**  
**NIF**  
**Domicili Fiscal / Domicilio Fiscal**

*Espai reservat per l'etiqueta identificativa*  
*Espacio reservado para la etiqueta identificativa*

**AUTOLIQUIDACIÓ / AUTOLIQUIDACIÓN**

**TIPUS DE SUBMINISTRAMENT**  
TIPO DE SUMINISTRO

**FACTURACIÓ SUBMINISTRAMENTS segons art.6è**  
FACTURACIÓN SUMINISTRO según art. 6º

**Drets d'accés e interconnexió a la xarxa de distribució**  
Derechos de acceso e interconexión a la red de distribución

**Compensació B.I. negatives trimestres anteriors**  
Compensación B.I. negativas trimestres anteriores

**BASE IMPOSABLE**  
BASE IMPONIBLE

**QUOTA TRIBUTÀRIA (resultat de multiplicar la base imposable per 1,5%)**  
**CUOTA TRIBUTARIA (resultado de multiplicar la base imponible por 1,5%)**

**TERMINI, LLOC I FORMA DE PAGAMENT / PLAZO, LUGAR Y FORMA DE PAGO**

El pagament d'aquest deute s'ha de fer efectiu mitjançant la presentació d'aquest document a qualsevol oficina de les següents entitats bancàries, fins l'últim dia del mes següent a l'immediat hàbil posterior a cada trimestre natural. **Transcorregut aquest termini sense efectuar l'ingrés s'iniciarà la recaptació en període executiu de conformitat amb l'article 161 de la Llei 57/2003, de 17 de desembre, General Tributària.**

El pago de esta deuda se debe realizar en efectivo mediante presentación de este documento en cualquier oficina de las siguientes entidades bancarias, hasta el último día del mes siguiente al inmediato hábil posterior a cada trimestre natural. **Transcurrido este plazo sin efectuar el ingreso se iniciará la recaudación en período ejecutivo de conformidad con el artículo 161 de la Ley 57/2003, de 17 de diciembre, General Tributaria.**  
La Caixa

Núm. de validació / Núm. de validación

DATA DE PRESENTACIÓ

NIF de validació / NIF de validación

Fecha de presentación

CPR: 9052378      **EXEMPLAR PER L'ENTITAT BANCÀRIA / EJEMPLAR PARA LA ENTIDAD BANCARIA**

<b>NIF:</b>	Entitat emissora / Entidad emisora:	Mod.:	Justificant / Justificante:	Import / Importe:
<b>SUBJECTE PASSIU: SUJETO PASIVO:</b>	CIF. Ent. emissora / CIF. Ent. emisora:			
<b>DOMICILI FISCAL: DOMICILIO FISCAL:</b>	 905231700080430200089265			
<b>POBLACIÓ: POBLACIÓN:</b>				

70

Codi Segur de Verificació: e5052fe9-a783-4b36-bdca-3d07e23ce1b7  
Origen: Ciutadà  
Identificador document original: ES\_L01081000\_2022\_15708480  
Data d'impressió: 10/02/2022 12:11:35  
Pàgina 72 de 124

**SIGNATURES**  
1.- Ramon Santandreu Vila (TCAT) (Secretari - Interventor), 07/02/2022 15:26  
2.- Jordi Cargol Cros (TCAT) (Alcalde), 08/02/2022 09:21



Ajuntament de  
**Sant Jaume de Llierca**

TAXA PER APROFITAMENT ESPECIAL DEL DOMINI PÚBLIC  
LOCAL, A FAVOR D'EMPRESES EXPLOTADORES DE  
SERVEIS D'INTERÈS GENERAL

Resum Anual

Model TA-10

Municipi

Exercici

**DADES DEL CONTRIBUENT**

Denominació social

Espai reservat per l'etiqueta identificativa

NIF

Domicili Fiscal

**RESUM DE LES DADES INCLOSES EN LA DECLARACIÓ**

Tipus de subministrament

Nombre de percepcions relacionades en la declaració

Import de les percepcions relacionades

**PERSONA I TELÈFON DE CONTACTE**

Cognoms i nom de la persona amb qui relacionar-se

Telèfon

Data:

Firma del declarant o representant:

Firmat:

Càrrec: \_\_\_\_\_ 71 \_\_\_\_\_

Espai reservat per a l'ajuntament / Ens delegat

Ajuntament de  
**Sant Jaume de Llierca**

Taxa per aprofitament especial del domini públic local, a favor d'empreses explotadores de serveis d'interès general

Model TA-10 Relació de perceptors

NIF declarant

Exercici

Municipi

Full núm.

NIF perceptor

Denominació social

Import total percepcions ("drets d'interconnexió")

NIF perceptor

Denominació social

Import total percepcions ("drets d'interconnexió")

NIF perceptor

Denominació social

Import total percepcions ("drets d'interconnexió")

NIF perceptor

Denominació social

Import total percepcions ("drets d'interconnexió")

Codi Segur de Verificació: e5052fe9-a783-4b36-bdca-3d07e23ce1b7  
Origen: Ciutadà  
Identificador document original: ES\_L01081000\_2022\_15708480  
Data d'impressió: 10/02/2022 12:11:35  
Pàgina 74 de 124

**SIGNATURES**  
1.- Ramon Santandreu Vila (TCAT) (Secretari - Interventor), 07/02/2022 15:26  
2.- Jordi Cargol Cros (TCAT) (Alcalde), 08/02/2022 09:21



Ajuntament de  
**Sant Jaume de Llierca**

NIF declarant

Exercici

Municipi

Full núm.

NIF perceptor

Denominació social

Import total percepcions ("drets d'interconnexió")

NIF perceptor

Denominació social

Import total percepcions ("drets d'interconnexió")

NIF perceptor

Denominació social

Import total percepcions ("drets d'interconnexió")

NIF perceptor

Denominació social

Import total percepcions ("drets d'interconnexió")



Codi Segur de Verificació: e5052fe9-a783-4b36-bdca-3d07e23ce1b7  
Origen: Ciutadà  
Identificador document original: ES\_L01081000\_2022\_15708480  
Data d'impressió: 10/02/2022 12:11:35  
Pàgina 75 de 124

**SIGNATURES**  
1.- Ramon Santandreu Vila (TCAT) (Secretari - Interventor), 07/02/2022 15:26  
2.- Jordi Cargol Cros (TCAT) (Alcalde), 08/02/2022 09:21



Ajuntament de  
**Sant Jaume de Llierca**

### DILIGÈNCIA

*Aquesta ordenança ha estat publicada en el Butlletí Oficial de la Província de Girona núm.251, del dia 31 de desembre de 2015.*

*Signat electrònicament*



Ajuntament de  
**Sant Jaume de Llierca**

Ordenança fiscal núm. 5.1.

## 5.1 O.F. DE LA TAXA PER EXPEDICIÓ DE DOCUMENTS ADMINISTRATIUS

### Article 1. Fonament i naturalesa

A l'empara del previst als articles 57 i 20.4.a) del Text refós de la Llei reguladora de les hisendes locals aprovat pel Reial decret legislatiu 2/2004, de 5 de març (TRLHL), i la disposició addicional de la Llei 10/2001, del Parlament de Catalunya, de 13 de juliol, l'Ajuntament estableix la taxa per expedició de documents administratius i per la utilització de documentació municipal, que es registrarà per la present ordenança

### Article 2. Fet imposable

1. El fet imposable de la taxa el constitueix l'activitat administrativa desenvolupada amb motiu de la tramitació, a instància de part, de tota mena de documents que expedeixi i d'expedients de què entengui l'administració o les autoritats municipals.
2. A aquests efectes, s'entendrà tramitada a instància de part qualsevol documentació administrativa que el particular hagi provocat o que redundi en el seu benefici, encara que no hagi existit sol·licitud expressa de l'interessat.
3. La tramitació de documents i expedients necessaris per al compliment d'obligacions fiscals no estarà sotmesa a aquesta taxa, com tampoc no ho estaran les consultes tributàries, els expedients de devolució d'ingressos indeguts, els recursos administratius contra resolucions municipals de qualsevol classe i els relatius a la prestació de serveis o a la realització d'activitats de competència municipal i a la utilització privativa o l'aprofitament especial de béns del domini públic municipal, que estiguin gravats per una altra taxa municipal o pels que aquest Ajuntament exigeixi un preu públic.

### Article 3. Subjectes passius

Són subjectes passius les persones físiques i jurídiques i les entitats a què es refereix l'article 35.4 de la Llei General Tributària que sol·licitin, provoquin o en l'interès de les quals redundi la tramitació del document o expedient de què es tracti.

### Article 4. Responsables

1. Són responsables tributaris les persones físiques i jurídiques determinades com a tals a la Llei General Tributària.
2. La derivació de responsabilitat requerirà que, prèvia audiència de l'interessat, es dicti acte administratiu, en els termes previstos a la Llei General Tributària.

### Article 5. Exempcions i bonificacions

Ajuntament de  
**Sant Jaume de Llierca**

Estaran exemptes de la taxa, en relació als documents relatius a serveis d'urbanisme, les llicències, comunicacions prèvies i declaracions responsables pel pintat i repintat de façanes.

### **Article 6. Quota tributària**

1. La quota tributària es determinarà per una quantitat fixa que s'assenyalarà segons la naturalesa dels documents o expedients que s'han de tramitar, d'acord amb les tarifes següents:

<b>EPIGRAFS</b>	<b>Euros</b>
<b>Epígraf 1. Documents relatius a serveis d'urbanisme</b>	
1. Per cada expedient de llicència d'obres menors	15,18
2. Per cada expedient de llicència d'obres menors amb règim de comunicació	15,18
3. Per cada expedient de llicència d'obres majors	37,96
4. Cartell d'obres	2,18
5. Per cada llicència de primera ocupació	36,63
6. Per cada expedient de sol·licitud de pròrroga de llicència d'obres	15,18
7. Per cada certificació urbanística	26,48
8. Per cada expedient de declaració de ruïna d'edificis	183,04
9. Per cada tramitació d'instruments de planejament derivat, de gestió urbanística i de projectes d'urbanització de promoció privada, independentment del resultat de la seva aprovació	154,50
10. Per cada expedient de llicència o d'innecessarietat de parcel·lació, segregació i divisió de propietat horitzontal	122,02
11. Per cada inspecció dels serveis tècnics	24,42
<b>Epígraf 2. Documents relatius a d'altres serveis</b>	
1. Llicència per a la tinença de gossos perillosos	30,90
<b>Epígraf 3. Certificacions i compulses</b>	
1. Per cada certificació	1,18
2. Compulsar fotocòpies, per cada còpia	0,57
<b>Epígraf 4. Fotocòpies de documents i servei de fax</b>	
1. Paper Din A-4, per foli:	
B/N tarifa general	0,15
B/N entitats inscrites RME	0,00
B/N resta entitats i usuaris espai jove	0,05
COLOR tarifa general	0,25
COLOR entitats inscrites RME i usuaris espai jove	0,00
2. Paper Din A-3, per foli:	
B/N tarifa general	0,30
B/N entitats inscrites RME i usuaris espai jove	0,00
COLOR tarifa general	0,40
COLOR entitats inscrites RME i usuaris espai jove	0,00
3. Servei de fax, per cada foli	0,70



## SIGNATURES

1.- Ramon Santandreu Vila (TCAT) (Secretari - Interventor), 07/02/2022 15:26  
2.- Jordi Cargol Cros (TCAT) (Alcalde), 08/02/2022 09:21



Ajuntament de  
**Sant Jaume de Llierca**

2. La quota de tarifa correspon a la tramitació completa, en cada instància, del document o expedient de què es tracti, des que s'inicia fins a la seva resolució final, inclosa la certificació i la notificació a l'interessat de l'acord recaigut.

### **Article 7. Acreditament**

1. La taxa s'acredita quan es presenti la sol·licitud que iniciï l'actuació o l'expedient, que no es realitzarà o tramitarà sense que s'hagi efectuat el pagament corresponent.
2. En els casos a què fa referència el número 2 de l'article 2, l'acreditament es produeix quan s'esdevinguin les circumstàncies que originin l'actuació municipal d'ofici o quan aquesta s'iniciï sense sol·licitud prèvia de l'interessat però que redundi en benefici seu.

### **Article 8. Règim de declaració i d'ingrés**

1. La taxa s'exigirà en règim d'autoliquidació mitjançant el procediment del segell municipal adherit a l'escrit de sol·licitud o de tramitació del document o l'expedient. El segell pot ésser substituït per la impressió mecànica de la taxa.
2. L'ingrés es farà a la Tresoreria Municipal.
3. Els escrits rebuts pels conductes a què fa referència l'article 71 de la Llei de règim jurídic de les administracions públiques i del procediment administratiu comú, que no arribin degudament reintegrats, s'admetran provisionalment però no es podran cursar si no es repara la deficiència, per la qual cosa es requerirà l'interessat perquè, en el termini de deu dies, aboni les quotes corresponents amb l'advertiment que, passat aquest termini, si no ho ha fet es tindran els escrits per no presentats i la sol·licitud serà arxivada.

### **Article 9. Infraccions i sancions**

Pel que respecta a les infraccions i sancions tributàries que, en relació a la taxa regulada en aquesta ordenança, resultin procedents, s'aplicarà el que disposa la Llei General Tributària.

### **Disposició addicional**

Els preceptes d'aquesta ordenança fiscal que, per raons sistemàtiques reproduïx aspectes de la legislació vigent i altres normes de desenvolupament, i aquells en què es facin remissions a preceptes d'aquesta, s'entendrà que són automàticament modificats i/o substituïts, en el moment en què es produeixi la modificació dels preceptes legals i reglamentaris de què porten causa.

### **Disposició final**



Ajuntament de  
**Sant Jaume de Llierca**

La present ordenança fiscal, aprovada provisionalment pel Ple de la Corporació en sessió celebrada el 20 de desembre de 2004 i que ha quedat definitivament aprovada en data 18 de març de 2005, entrarà en vigor al dia següent al de publicació en el *Butlletí Oficial* de la província i regirà fins la seva modificació o derogació expressa.

#### DILIGÈNCIA

*Aquesta ordenança, ha esta publicada en el Butlletí Oficial de la província de Girona núm. 94, del dia 18 de maig de 2005, i incorpora les modificacions següents:*

- a) Modificació aprovada pel Ple de l'Ajuntament en la sessió del dia 21 de novembre de 2005, esdevinguda aprovada definitivament en data 12 de gener de 2006 (BOPG núm.21, de 31-1-2006).*
- b) Modificació aprovada pel Ple de l'Ajuntament en la sessió del dia 29 de novembre de 2006, esdevinguda aprovada definitivament en data 24 de gener de 2007 (BOPG núm. 46, de 6-3-2007)*
- c) Modificació aprovada pel Ple de l'Ajuntament en la sessió del dia 22 de novembre de 2007, esdevinguda aprovada definitivament en data 18 de gener de 2008 (BOPG núm. 28, de 8-2-2008)*
- d) Modificació aprovada pel Ple de l'Ajuntament en la sessió del dia 6 de novembre de 2008, esdevinguda aprovada definitivament en data 21 de desembre de 2008 (BOPG núm.250, de 31-12-2008)*
- e) Modificació aprovada pel Ple de l'Ajuntament en la sessió del dia 2 de novembre de 2010, esdevinguda aprovada definitivament en data 14 de desembre de 2010 (BOPG núm.240, de 17-12-2010)*
- f) Modificació aprovada pel Ple de l'Ajuntament en la sessió del dia 17 de novembre de 2011, que va esdevenir aprovada definitivament en data 28 de desembre de 2011 (BOPG núm. 249, de 31-12- 2011).*
- g) Modificació aprovada pel Ple de l'Ajuntament en la sessió del dia 30 d'octubre de 2012, que va esdevenir aprovada definitivament en data 15 de desembre de 2012 (BOPG núm. 247, de 28-12- 2012).*
- h) Modificació aprovada pel Ple de l'Ajuntament en la sessió del dia 19 de novembre de 2014, esdevinguda aprovada definitivament en data 30 de desembre de 2014 (BOPG núm. 248 Annex 1, de 31-12-2014).*
- i) Modificació aprovada pel Ple de l'Ajuntament en la sessió del dia 9 de novembre de 2015, esdevinguda aprovada definitivament en data 23 de desembre de 2015 (BOPG núm. 250, de 30-12-2015).*
- j) Modificació aprovada pel Ple de l'Ajuntament en la sessió de 14 de novembre de 2016 i publicada en el BOPG núm. 249, de 31-12-2016.*
- k) Modificació aprovada pel Ple de l'Ajuntament en la sessió de 4 de novembre de 2019, esdevinguda aprovada definitivament en data 19 de desembre de 2019 (BOPG núm. 248, de 31-12-2019).*

Signat electrònicament



Ajuntament de  
**Sant Jaume de Llierca**

Ordenança fiscal núm. 5.2.

**5.2 O.F. DE LA TAXA PER LA TRAMITACIÓ DE LES ACTIVITATS SUBJECTES A AUTORITZACIÓ, LLICÈNCIA I COMUNICACIÓ PRÈVIA PREVISTES A LA LLEI 20/2009, DE 4 DE DESEMBRE DE PREVENCIÓ I CONTROL AMBIENTAL DE LES ACTIVITATS I DE LES ACTIVITATS INNÒCUES I A LA LLEI 11/2009, DE 6 DE JULIOL, DE REGULACIÓ ADMINISTRATIVA DELS ESPECTACLES I LES ACTIVITATS RECREATIVES**

**Article 1. Fonament i naturalesa**

Fent ús de les facultats concedides pels articles 133.2 i 142 de la Constitució i per l'article 106 de la Llei 7/1985, de 2 d'abril, reguladora de les bases de règim local, i d'acord amb allò que disposen els articles 15 a 27 del R.D. Legislatiu 2/2004 de 5 de març pel que s'aprova el Text refós de la Llei reguladora de les hisendes locals, i a l'empara del que disposa la Llei 20/2009, de 4 de desembre de prevenció i control ambiental de les activitats, la Llei 4/2004, d'1 de juliol reguladora del procés d'adequació de les activitats amb incidència ambiental i el seu reglament de desenvolupament aprovat pel Decret 50/2005, de 29 de març i la Llei 11/2009, de 6 de juliol, de regulació administrativa dels espectacles i les activitats recreatives i el seu reglament de desplegament aprovat pel decret 112/2010, de 31 d'agost aquest Ajuntament estableix les taxes per la tramitació municipal: de les autoritzacions ambientals, de les llicències ambientals, de les comunicacions prèvies dels annexos III, de la comunicació prèvia de les activitats innòcues excloses d'aquesta llei però emparades pel Decret legislatiu 2/2003, de 28 d'abril, per la qual s'aprova el Text refós de la Llei municipal i de règim local de Catalunya, Decret 179/1995, de 13 de juny pel que s'aprova al reglament d'obres, activitats, i serveis dels ens locals de Catalunya i Reial Decret 1/1990, de 12 de juliol i de les llicències municipals i comunicacions prèvies a què estan subjectes els espectacles públics i les activitats recreatives d'acord amb la Llei 11/2009, de 6 de juliol, de regulació administrativa dels espectacles i les activitats recreatives i el seu reglament de desplegament aprovat pel decret 112/2010, de 31 d'agost; que s'han de regir per aquesta Ordenança fiscal, les normes de la qual s'atenen a allò que preveu l'article 58 del R.D. Legislatiu 2/2004 de 5 de març pel que s'aprova el Text refós de la Llei reguladora de les hisendes locals.

**Article 2. Fet imposable**

Constitueix el fet imposable de les taxes regulades en aquesta Ordenança la prestació per part de l'Ajuntament de:

- a) Els serveis i activitats tècniques i administratives de competència local establerts a la Llei 20/2009, per a la tramitació de les autoritzacions ambientals que concedeix la Generalitat de Catalunya, a què es troben sotmeses les activitats que es relacionen en l'annex I.
- b) Els serveis tècnics i administratius derivats de la sol·licitud de les llicències ambientals, de les que, inexcusablement, han d'estar proveïts els establiments o locals on es desenvolupin activitats de les incloses als annexos II de la Llei 20/2009.



Ajuntament de  
**Sant Jaume de Llierca**

- c) Els serveis tècnics i administratius derivats de les comunicacions prèvies a què resten sotmeses les activitats de l'annex III de la Llei 20/2009 i també les comunicacions d'activitats innòcues d'acord amb el decret Legislatiu 2/2003, Decret 179/1995, i Real Decret 1/1990.
- d) Els serveis tècnics i administratius derivats de les comunicacions prèvies i llicències municipals a què resten sotmeses els espectacles públics i activitats recreatives d'acord amb la Llei 11/2009, de 6 de juliol, de regulació administrativa dels espectacles i les activitats recreatives i el seu reglament de desplegament aprovat pel decret 112/2010, de 31 d'agost.
- e) Els serveis tècnics i administratius que comportin els controls i revisions de les activitats compreses en els apartats anteriors.
- f) Els serveis tècnics i administratius derivats de l'adequació de les activitats existents, de conformitat amb la Llei 4/2004 i el Decret 50/2005.
- g) Tots els serveis que es derivin de la tramitació, a instància de part, dels expedients per:
1. Legalització ambiental d'activitat (obertura, trasllat i canvi substancial).
  2. Adequació ambiental d'activitat.
  3. Canvi de titularitat.
  4. Modificació i/o ampliació ambiental de l'activitat (canvis no substancials).
  5. Control ambiental periòdic.
  6. Control ambiental inicial activitats annex II i IV.
  7. Legalització espectacles públics i activitats recreatives ( llicència municipal i règim de comunicació).
  8. Segones i successives visites de comprovació, informes d'assistència, certificats o altres tràmits relacionats amb l'activitat.

### **Article 3. Obligació de contribuir**

1. L'obligació de contribuir naixerà en el moment que es formuli la sol·licitud de la llicència o d'efectuar-se la comunicació prèvia, o cas, que aquella no es sol·licitada o la comunicació no s'efectuï, en el moment que es produeixi el requeriment de legalització de l'activitat al subjecte passiu.
2. El règim general és el d'autoliquidació.
3. Les sol·licituds de llicència o la comunicació prèvia s'hauran de formular abans de l'obertura i posada en funcionament dels establiments o instal·lacions de què es tracti.
4. L'obligació de contribuir, una vegada nascuda, no s'ha de veure afectada, de cap manera, per la denegació de la llicència sol·licitada, ni per la concessió d'aquesta condicionada a la modificació de les condicions de l'establiment, ni per la renúncia o desistiment del sol·licitant una vegada atorgada la llicència.



Ajuntament de  
**Sant Jaume de Llierca**

#### **Article 4. Subjecte passiu i responsables**

1. Són subjectes passius d'aquestes taxes, a títol de contribuent, les persones físiques i jurídiques i les entitats a què es refereix l'article 35.4 de la Llei general tributària, que sol·licitin o que resultin beneficiades o afectades per l'esmentada tramitació d'autorització ambiental, llicència ambiental o comunicació prèvia.
2. Respondran solidàriament de les obligacions tributàries del subjecte passiu les persones físiques i jurídiques a què es refereixen els articles 41 i 42 de la Llei general tributària.
3. Seran responsables subsidiaris els que determina la Llei general tributària als articles 41 i 43.
4. En el cas de les activitats sotmeses al règim de comunicació, els subjectes passius ho seran els titulars de l'activitat.
5. En el supòsit d'haver obert l'establiment sense la preceptiva autorització o llicència ambiental, o sense haver efectuat la pertinent comunicació, es constitueix en subjecte passiu d'aquesta taxa la persona física o jurídica que desenvolupi l'activitat.

#### **Article 5. No subjeccions**

- a) Ús del local com a habitatge.
- b) Aquelles activitats que legalment no s' hagin de proveir de la corresponent llicència.

#### **Article 6. Exempcions i bonificacions**

##### **a) Exempcions**

En tot cas s'estarà a allò que disposen els articles 24 del R.D. Legislatiu 2/2004 de 5 de març pel que s'aprova el Text refós de la Llei reguladora de les hisendes locals i la normativa de règim municipal aplicable.

Específicament quedaran exempts d' aquesta taxa:

##### **a) Supòsits generals**

1. L'Estat, CCAA, Província i Municipi per a la realització de les funcions públiques que els són encomanades.
2. L'Església i altres associacions religioses en relació amb els locals destinats al culte, o activitats de tipus social, cultural, etc..., sense afany de guany. Però no quan el local es destini a una finalitat lucrativa.
3. Les entitats benèfiques, culturals i totes aquelles que han estat constituïdes partint d'un fi no lucratiu, en relació amb els locals que utilitzen per a desenvolupar les activitats que els són pròpies.



Ajuntament de  
**Sant Jaume de Llierca****b) Supòsits en trasllats**

1. Els trasllats motivats amb motiu d' obres de reforma al local actual. L'exempció abastará també a la reobertura del local primitiu un cop acabades les obres.
2. Els trasllats determinats per enfonsament, incendi i causes anàlogues. L'exempció abastará també a la reobertura del local primitiu un cop reparat o reconstruït.
3. Els trasllats determinats per enderroc forçós, expropiació urbanística i, en general, tots aquells derivats del compliment de la normativa legal.
4. És condició comuna a aquestes tres últimes exempcions que tant al local objecte del trasllat com al local nou, objecte de reobertura, s' hi desenvolupi la mateixa activitat que es portava a terme.

**c) Supòsits en traspassos**

1. Els trasllats determinats per enderroc forçós, expropiació urbanística i, en general, tots aquells derivats del compliment de la normativa legal.
2. Els traspassos de persona física a qualsevol entitat de l'article 33 i 35.4 de la LGT i a la inversa (essent l'esmentada persona física un dels coparticipants en l'entitat).
3. De persona física a persona jurídica i a la inversa (essent l'esmentada persona física un dels socis de la societat).
4. Transformació social (per reducció o ampliació de capital).
5. Fusió i absorció de societats.
6. Canvi de denominació social.

**b) Bonificacions**

No es concedirà més bonificació que les previstes a les lleis.

En el seu cas, caldrà sol·licitud expressa a l'Ajuntament i es resoldrà l'expedient per Decret d'Alcaldia, previ informe tècnic comprovador.

**Article 7. Quota tributària**

La quantia de la taxa serà la resultant d'aplicar les següents tarifes:

CONCEPTE	IMPORT (EUR)
<b>Verificació i control Obertura en règim de Comunicació</b>	
<ul style="list-style-type: none"> <li>• Baix risc</li> <li>• Annex III</li> </ul>	277,55





Ajuntament de  
**Sant Jaume de Llierca**

<ul style="list-style-type: none"> <li>Recreativa</li> <li>Innòcua</li> </ul>	
<b>Tramitació Obertura en règim de llicència municipal</b> <ul style="list-style-type: none"> <li>Annex II</li> <li>Recreativa</li> </ul>	837,60
<b>Verificació i control Canvi de nom en règim de Comunicació</b>	277,75
<b>Verificació documental i conformitats</b> <ul style="list-style-type: none"> <li>Certificats activitats</li> </ul>	65,78
<b>Informes tècnics en matèria de:</b> <ul style="list-style-type: none"> <li>Canvis no substancials ambientals</li> <li>Assistència tècnica ambiental, consulta prèvia inici activitat i competències municipals Annex I</li> <li>Revisió documental</li> <li>Control inicial / periòdic               <ul style="list-style-type: none"> <li>Innòcua/Baix Risc</li> <li>Annex III</li> <li>Annex II</li> <li>Sense visita d'inspecció</li> </ul> </li> <li>Sonometries               <ul style="list-style-type: none"> <li>Diürna</li> <li>Nocturna</li> </ul> </li> <li>Mesures de seguretat en cas d'incendi (inclou visita en cas que sigui necessària)</li> </ul>	156,55  136,37  68,19  179,57 252,02 882,09 189,01  285,28 456,44  340,96

### **Article 8. Normes de gestió**

- El règim d'ingrés amb caràcter general serà el de l'autoliquidació. Correspondrà a l'Alcalde o òrgan en qui delegui, concretar els aspectes formals i procedimentals relacionats amb l'esmentada autoliquidació.
- En el cas d'obertura/règim de comunicació prèvia temporal per un període inferior a sis mesos, la quota serà el 50% de la corresponent a primera obertura.
- Mentre no hi hagi acord municipal concedint la llicència, els interessats podran desistir de la seva petició, per escrit, i en aquest cas, el deute tributari quedarà reduït al 50% del que li correspondria si s'hagués concedit la llicència.





Ajuntament de  
**Sant Jaume de Llierca**

4. Si en el moment del desistiment encara no s'hagués iniciat la tramitació de l'expedient, no es meritara cap quantitat.
5. Si el desistiment en canvi, és un cop ja s'ha atorgat la llicència, no es procedirà a la devolució de la quantitat ingressada.
6. En el cas de denegació de la llicència, la quota serà del 25% de la que li correspondria si s'hagués concedit la llicència.
7. El pagament de la llicència d'activitat no suposarà mai per si mateix la legalització de l'exercici de l'activitat, el qual estarà sempre subordinat a l'obtenció de la llicència i al compliment de totes les condicions i requisits tècnics que l'Administració imposi.
8. La concessió de la llicència d'activitats no suposarà obtenir automàticament la llicència d'obres, per a la qual s'haurà d'iniciar el tràmit que correspongui.
9. No es tramitarà cap projecte ambiental sense el corresponent informe urbanístic favorable i que s'hagi emès amb una vigència inferior a sis mesos, quan aquest sigui preceptiu.
10. Les llicències d'activitats s'atorguen sense perjudici dels drets de tercers.
11. Amb caràcter previ a la concessió de la llicència caldrà acreditar l'alta censal de l'activitat econòmica a l'Agència Tributària que quedarà incorporada a l'expedient.

### **Article 9. Infraccions i sancions tributàries**

En tot allò relatiu a la qualificació d'infraccions tributàries i de les sancions que els corresponguin en cada cas, hom s'ajustarà al que disposen els articles 181 i següents de la Llei general tributària.

### **Article 10. Vigència**

Que aquesta Ordenança, una vegada aprovada tindrà efecte des del dia 1 de gener de 2011, llevat que la publicació fos posterior, cas en què l'efecte seria des de la data de publicació. Aquesta Ordenança restarà en vigor fins que no s'aprovi la seva modificació o derogació expressa.

### **DILIGÈNCIA**

*Aquesta ordenança ha estat publicada en el Butlletí Oficial de la Província de Girona núm.240, del dia 17 de desembre de 2010, i incorpora les modificacions següents.:*

*a) Modificació aprovada pel Ple de l'Ajuntament en la sessió del dia 17 de novembre de 2011, que va esdevenir aprovada definitivament en data 28 de desembre de 2011 (BOPG núm. 249, de 31-12-2011).*

Codi Segur de Verificació: e5052fe9-a783-4b36-bdca-3d07e23ce1b7  
 Origen: Ciutadà  
 Identificador document original: ES\_L01081000\_2022\_15708480  
 Data d'impressió: 10/02/2022 12:11:35  
 Pàgina 86 de 124

**SIGNATURES**  
 1.- Ramon Santandreu Vila (TCAT) (Secretari - Interventor), 07/02/2022 15:26  
 2.- Jordi Cargol Cros (TCAT) (Alcalde), 08/02/2022 09:21



Ajuntament de  
**Sant Jaume de Llierca**

- b) Modificació aprovada pel Ple de l'Ajuntament en la sessió del dia 30 d'octubre de 2012, que va esdevenir aprovada definitivament en data 15 de desembre de 2012 (BOPG núm. 247, de 28-12-2012).*
- c) Modificació aprovada pel Ple de l'Ajuntament en la sessió del dia 9 de novembre de 2015, que va esdevenir aprovada definitivament en data 23 de desembre de 2015 (BOPG núm. 250, de 31-12-2015).*
- d) Modificació aprovada pel Ple de l'Ajuntament en la sessió de 14 de novembre de 2016 i publicada en el BOPG núm. 249, de 31-12-2016.*
- e) Modificació aprovada pel Ple de l'Ajuntament en la sessió del dia 23 de novembre de 2017, esdevinguda aprovada definitivament en data 17 de gener de 2018 (BOPG núm. 28, de 08-02-2018).*
- f) Modificació aprovada pel Ple de l'Ajuntament en la sessió del dia 31 d'octubre de 2018, esdevinguda aprovada definitivament en data 18 de desembre de 2028 (BOPG núm. 247, de 28-12-2018).*
- g) Modificació aprovada pel Ple de l'Ajuntament en la sessió del dia 4 de novembre de 2019, esdevinguda aprovada definitivament en data 19 de desembre de 2019 (BOPG núm. 248, de 31-12-2019).*
- g) Modificació aprovada pel Ple de l'Ajuntament en la sessió del dia 21 d'octubre de 2021, esdevinguda aprovada definitivament en data 14 de desembre de 2021 (BOPG núm. 243, de 22 de desembre de 2021).*

*Signatures electròniques*



Ajuntament de  
**Sant Jaume de Llierca**

Ordenança Fiscal núm. 5.3.

## **5.3 O.F. DE LA TAXA PER LA PRESTACIÓ DEL SERVEI DE GESTIÓ DE RESIDUS MUNICIPALS**

### **Article 1.- Fonament i naturalesa**

A l'empara d'allò que disposen els articles 57 i 20.4s) del text refós de la Llei reguladora de les Hisendes Locals aprovat per Reial decret Legislatiu 2/2004, de 5 de març (TRHL), de conformitat amb el que disposen els articles 15 a 19 d'aquest text legal i la Llei 22/2011, de 29 de juliol, de residus i sòls contaminants, l'Ajuntament estableix les taxa pels serveis de recollida, transport i tractament dels residus municipals, que es regiran per la present Ordenança.

### **1.- Taxa pel servei de recepció obligatòria de recollida, transport i tractament de residus domèstics**

#### **Article 2.- Fet imposable**

1. Constitueix el fet imposable de la taxa pel servei de recepció obligatòria de recollida, transport i tractament de residus domèstics la prestació dels següents serveis:

- a) Recollida, transport i tractament dels residus generats en les llars com a conseqüència de les activitats domèstiques.
- b) Recollida, transport i tractament de les restes vegetals generades en solars sense edificar.
- c) Recollida, transport i tractament dels residus generats en comerços i serveis, com a conseqüència d'activitats domèstiques i en locals sense activitat comercial o per a usos privats, tals com aparcament, traster o magatzem.

2. Es consideren també residus domèstics: els que es generen en les llars d'aparells elèctrics i electrònics; roba; piles; acumuladors; mobles i estris; els residus i enderrocs procedents d'obres menors de construcció i reparació domiciliària; els residus procedents de neteja de vies públiques; zones verdes; àrees recreatives; animals domèstics morts i vehicles abandonats.

#### **Article 3.- Subjectes passius**

1. Són subjectes passius contribuents de la taxa per la prestació del servei de recepció obligatòria de recollida, transport i tractament dels residus domèstics, les persones físiques o jurídiques i les entitats al fet que es refereix l'article 35.4 de la Llei General Tributària, que ocupin o utilitzin els habitatges, o els locals o solars situats en places, carrers o vies públiques on es presta el servei al fet que es refereix l'article anterior, bé sigui a títol de propietari o d'usufructuari, d'arrendatari, fins i tot a precari.

Ajuntament de  
**Sant Jaume de Llierca**

2. Tindrà la consideració de subjecte passiu substituït del contribuent el propietari dels habitatges, locals o solars, qui podrà repercutir, les quotes satisfetes sobre els usuaris, que són els beneficiaris del servei.

#### **Article 4.- Responsables i successors**

1. Són responsables tributaris les persones físiques o jurídiques determinades com a tals en la Llei General Tributària.
2. La derivació de responsabilitat requerirà que, prèvia audiència de l'interessat, es dicti acte administratiu, en els termes previstos en la Llei General Tributària.
3. Les obligacions tributàries pendents s'exigiran als successors de les persones físiques, jurídiques i entitats sense personalitat, en els termes previstos a la Llei General Tributària.

#### **Article 5.- Quota tributària**

1. La quota tributària consistirà en una quantitat fixa, per unitat de local, que consistirà en la suma d'una quota base i una quota en funció de la naturalesa i la destinació dels immobles i de la categoria del lloc, la plaça, el carrer o la via pública on estiguin situats.

2. A aquest efecte, s'aplicarà la quota i tarifa següent

2.1. Habitatges:

Quota base	16,22 €
	Categoria dels carrers: única
a) Per cada habitatge desocupat en sòl urbà	187,78 €
b) Per cada habitatge ocupat temporalment en sòl urbà	91,80 €
c) Per cada habitatge rural o disseminat	75,68 €
d) Per cada habitatge de caràcter familiar: amb 1 persona empadronada	91,80 €
e) Per cada habitatge de caràcter familiar: de 2 a 4 persones empadronades	151,37 €
f) Per cada habitatge de caràcter familiar: amb 5 o més persones empadronades	194,62 €

Es considera habitatge desocupat aquella edificació situada en sòl urbà apte per al seu ús com a habitatge, respecte de la qual es tingui dret de propietat, d'usdefruit o de superfície, que es trobi en disposició de ser ocupada, o de cedir el seu ús a un tercer i quan concorrin, en el corresponent període impositiu, aquests supòsits: a) no existeixi cap persona empadronada; b) no estar l'habitatge donat d'alta a la xarxa de subministrament d'aigua, o no disposar l'habitatge de comptador d'aigua, o aquest estigui donat de baixa del servei, o el consum d'aigua derivat de les lectures del comptador hagi estat inexistent.

2.2. Locals comercials inactius, locals per a usos privats i solars sense edificar:



Ajuntament de  
**Sant Jaume de Llierca**

Quota base	0,00 €
	Categoria dels carrers: única
a) Per cada solar sense edificar generador de restes vegetals que integri una unitat cadastral independent	0,00 €
b) Per cada local destinat a usos privats (aparcament, magatzem, traster) que integri una unitat cadastral independent	0,00 €

3. Les quotes fixades tenen caràcter irreductible i corresponen a una anualitat.

### **Article 6.- Beneficis fiscals**

1. No s'aplicaran exempcions, bonificacions ni reduccions per a la determinació del deute tributari que els subjectes passius hagin de satisfer per aquesta taxa.

2. Malgrat el disposat a l'apartat anterior, a l'article 5.2 d'aquesta Ordenança es contenen tarifes reduïdes aplicables quan els subjectes passius ostentin i es trobin inclosos dins les condicions que s'hi esmenten.

### **Article 7.- Meritació**

1. La taxa es merita i neix l'obligació de contribuir des del moment en què s'iniciï la prestació del servei, que s'entendrà iniciat, donada la seva naturalesa de recepció obligatòria, quan el servei municipal de gestió de residus domèstics als carrers o llocs on figurin els habitatges utilitzats pels contribuents o els locals o solars subjectes a aquesta taxa estigui establert i en funcionament.

2. Una vegada s'hagi establert i funcioni el servei esmentat, les quotes es meritaren el primer dia de cada any natural i el període impositiu comprendrà l'any natural, excepte en els supòsits d'inici o cessament en la recepció del servei; en aquest cas el període impositiu s'ajustarà a aquesta circumstància de manera que pel cas d'alta, la quota tributària es calcularà proporcionalment al número de trimestres que queden per a finalitzar l'any, inclòsel d'inici; i pel cas de baixa, la quota tributària es calcularà proporcionalment al número de trimestres durant els quals s'ha realitzat el fet imposable.

### **Article 8.- Règim de declaració i ingress**

1. Dins dels trenta (30) dies hàbils següents a la data en què es reporta per primera vegada la taxa, els subjectes passius formalitzaran la seva inscripció en matrícula i presentaran, a aquest efecte, la declaració d'alta corresponent i ingressaran, simultàniament, la quota que els correspongui, segons el que estableix el punt 2 de l'article anterior.

2. Quan es conegui, d'ofici o per comunicació dels interessats, qualsevol variació de les dades que figuren en la matrícula, s'efectuaran les modificacions corresponents, que tindran efecte a partir del període de cobrament següent al de la data en què s'hagi produït la variació.

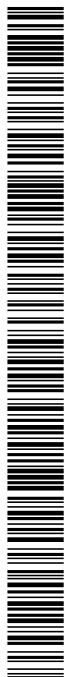



Ajuntament de  
**Sant Jaume de Llierca**

El cobrament de les quotes s'efectuarà semestralment, en el període que aprovi i anunciï l'Ajuntament, mitjançant un rebut derivat de la matrícula.

## **II.- Taxa pel servei, de recepció voluntària, de recollida, transport i tractament dels residus comercials**

### **Article 9.- Fet imposable**

1. Són serveis municipals complementaris, susceptibles de ser prestats per l'operador privat -autoritzat per a la prestació del servei, en els termes previstos en la normativa vigent en matèria de residus-, la recollida, transport i tractament dels residus comercials i/o industrials.
2. Constitueix el fet imposable de la taxa pel servei de gestió de residus comercials, la prestació dels serveis següents:
  - a) Recollida, transport i tractament de residus comercials no perillosos.
  - b) Recollida, transport i tractament i de residus domèstics generats per les indústries.
3. A aquests efectes, tenen la consideració de residus comercials i/o industrials els generats per l'activitat pròpia del comerç, al detall i al major, dels serveis de restauració i bars, de les oficines i els mercats, i de la resta del sector serveis, així com els residus originats a la indústria que, d'acord amb la llei de residus, tenen la consideració d'assimilables als municipals.
4. La taxa establerta en l'apartat 2.a) d'aquest article és incompatible amb la taxa prevista, si s'escau, en l'article 2.2 de l'Ordenança; conseqüentment, quan escaigui exigir la taxa per la gestió dels residus comercials, no es liquidarà la taxa per gestió dels residus domèstics generats per la realització d'activitats domèstiques en locals comercials inactius.
5. En el cas de duplictat de la taxa establerta en l'apartat 2.a) d'aquest article amb la taxa prevista en l'article 2.1 de l'Ordenança, en relació a una mateixa finca o immoble, es liquidarà únicament aquella que sigui principal.

### **Article 10.- Subjectes passius**

1. Són subjectes passius contribuents de la taxa, el fet imposable de la qual es defineix en l'article 9 d'aquesta Ordenança, les persones físiques o jurídiques i les entitats al fet que es refereix l'article 35.4 de la Llei General Tributària que:
  - a) Sol·liciten la prestació del servei.
  - b) Resultin especialment beneficiades o afectades per la prestació del servei.
2. A aquests efectes, els titulars d'activitats que generin residus comercials o domèstics generats per les indústries que desitgin utilitzar un sistema de gestió dels residus diferent de

Ajuntament de  
**Sant Jaume de Llierca**

l'establert per l'Ajuntament, estan obligats a acreditar que tenen contractat amb un gestor autoritzat la gestió dels residus que produeixi l'activitat corresponent. Aquesta acreditació s'haurà d'efectuar, en el termini d'un mes, comptat des de l'entrada en vigor de l'ordenança, si ja s'estava duent a terme l'activitat, o des de l'inici de l'activitat generadora del residu, si aquest ha tingut lloc amb posterioritat a aquesta entrada en vigor.

Per a exercicis successius, l'acreditació s'haurà d'efectuar abans de l'1 de febrer de cada any.

En cas que no es dugui a terme l'esmentada acreditació en el termini indicat, l'Ajuntament considerarà que el titular de l'activitat generadora d'aquests residus comercials i domèstics generats per les indústries s'acull al sistema de recollida, transport i tractament que té establert la Corporació i per tant, aquest tindrà la condició de subjecte passiu de la taxa aquí regulada.

Les activitats desconnectades del sistema de gestió de residus municipal contribuiran amb la taxa corresponent en funció de la possibilitat d'utilitzar el servei que constitueix l'objecte d'aquesta ordenança i en concepte de la gestió i el cost de desplegament del servei de residus municipal necessari per fer efectiva la seva possible utilització.

3. Tindrà la consideració de subjecte passiu substituït del contribuent el propietari dels locals on es situï l'activitat generadora dels residus, el qual podrà repercutir, les quotes satisfetes sobre els usuaris, que són els beneficiaris del servei.

**Article 11.- Responsables i successors**

- Són responsables tributaris les persones físiques o jurídiques determinades com a tals en la Llei General Tributària.
- La derivació de responsabilitat requerirà que, prèvia audiència de l'interessat, es dicti acte administratiu, en els termes previstos en la Llei General Tributària.
- Les obligacions tributàries pendents s'exigiran als successors de les persones físiques, jurídiques i entitats sense personalitat, en els termes previstos a la Llei General Tributària.

**Article 12.- Quota tributària**

- La quota tributària de la taxa per la prestació del servei de recollida, transport i tractament de residus comercials consistirà en una quantitat fixa, que es determinarà per la suma d'una quota base i una quota en funció de la naturalesa i la destinació dels immobles en els quals es desenvolupi l'activitat generadora del residu, i de la categoria del lloc, la plaça, el carrer o la via pública on estiguin situats.
- A aquest efecte, s'aplicarà la quota i tarifa següent:

Quota base	32,44 €
	Categories dels carrers: única



Ajuntament de  
**Sant Jaume de Llierca**

a) Locals agrícoles, granges	75,68 €
b) Habitatges i apartaments d'ús turístic	75,68 €
c) Oficines i despatxos tècnics	97,31€
d) Bancs, establiments i locals comercials	162,18 €
e) Bars, cafeteries, hotels, fondes, restaurants, residències	324,36 €
f) Estacions de subministrament de carburants	648,72 €
g) Activitats industrials i/o comercials de 3 a 10 treballadors	973,08 €
h) Activitats industrials i/o comercials d'11 a 20 treballadors	1.351,50 €
i) Activitats industrials i/o comercials de 21 o més treballadors	2.162,40 €
j) Activitats industrials i/o comercials desconnectades del servei de gestió de residus de l'Ajuntament	64,87 €

3. Les quotes fixades tenen caràcter irreductible i corresponen a una anualitat.

#### **Article 13.- Meritació i període impositiu**

1. La taxa per la prestació del servei de recollida, transport i tractament de residus comercials es reporta en el moment de sol·licitar-se o prestar-se el servei.

2. Quan la durada temporal del servei s'estengui a diversos exercicis, la meritació de la taxa tindrà lloc l'1 de gener de cada any i el període impositiu comprendrà l'any natural, excepte en els supòsits d'inici o cessament en la recepció del servei; en aquest cas el període impositiu s'ajustarà a aquesta circumstància de manera que pel cas d'alta, la quota tributària es calcularà proporcionalment al número de trimestres que queden per a finalitzar l'any, inclòs el d'inici; i pel cas de baixa, la quota tributària es calcularà proporcionalment al número de trimestres durant els quals s'ha realitzat el fet imposable.

#### **Article 14.- Règim de declaració i ingrés**

1. Els subjectes passius de la taxa que per primera vegada sol·licitin la prestació del servei de recollida transport i tractament de residus comercials vindran obligats a practicar l'autoliquidació de la quota corresponent al primer període impositiu, en el moment de formular la sol·licitud del servei.

Per a exercicis següents, en tant no hagin comunicat la seva voluntat de no recepció del servei, la taxa serà liquidada per l'Ajuntament i el cobrament de les quotes s'efectuarà en el període que aquest determini.

2. Els titulars d'activitats a els quals es refereix l'article 10.2 de la present Ordenança que figuressin a 31-12-2013 com a subjectes passius de la taxa per recollida, transport i tractament de residus i no acreditin la contractació del servei de gestió del residu amb un gestor autoritzat, es mantindran integrats en el padró fiscal que, per a la gestió de la taxa establerta en la present Ordenança, aprovi l'Ajuntament.

#### **Article 15.- Infraccions i sancions**

Ajuntament de  
**Sant Jaume de Llierca**

Pel que fa a les infraccions i sancions tributàries que, en relació a les taxes regulades en aquesta Ordenança, resultin procedents, s'aplicarà el que disposa la Llei General Tributària.

**Disposició adicional.- Modificació dels preceptes de l'ordenança i de les referències contingudes en la normativa vigent, amb motiu de la promulgació de normes posteriors**

Els preceptes d'aquesta Ordenança fiscal que, per raons sistemàtiques reproduïxien aspectes de la legislació vigent i altres normes de desenvolupament, i aquells en què esfacin remissions a preceptes d'aquesta, s'entendrà que són automàticament modificats i/o substituïts, en el moment en què es produeixi la modificació dels preceptes legals i reglamentaris dels quals es van fonamentar.

**Disposició final**

La present Ordenança fiscal, aprovada pel Ple de la Corporació en sessió celebrada el 17 de novembre de 2013, entrarà en vigor l'endemà al de publicació en el Butlletí Oficial de la Província i regirà fins a la seva modificació o derogació expressa

**DILIGÈNCIA**

*Aquesta ordenança ha estat publicada en el Butlletí Oficial de la província de Girona núm. 247, del dia 30 de desembre de 2013, i incorpora les modificacions següents.:*

- a) Modificació aprovada pel Ple de l'Ajuntament en la sessió del dia 19 de novembre de 2014, esdevinguda aprovada definitivament en data 30 de desembre de 2014 (BOPG núm.248 Annex 1, de 31-12-2014).*
- b) Modificació aprovada pel Ple de l'Ajuntament en la sessió del dia 9 de novembre de 2015, esdevinguda aprovada definitivament en data 23 de desembre de 2015 (BOPG núm.250, de 30-12-2015).*
- b) Modificació aprovada pel Ple de l'Ajuntament en la sessió del dia 4 de novembre de 2019, esdevinguda aprovada definitivament en data 19 de desembre de 2019 (BOPG núm.248, de 31-12-2019).*
- c) Modificació aprovada pel Ple de l'Ajuntament en la sessió del dia 10 de novembre de 2020, esdevinguda aprovada definitivament en data 29 de desembre de 2020 (BOPG núm.251, de 31-12-2020).*
- c) Modificació aprovada pel Ple de l'Ajuntament en la sessió del dia 21 d'octubre de 2021, esdevinguda aprovada definitivament en data 14 de desembre de 2021 (BOPG núm. 243, de 22-12- 2021).*

Signat electrònicament



Ajuntament de  
**Sant Jaume de Llierca**

Ordenança Fiscal núm. 5.4.

## 5.4 O.F. DE LA TAXA PEL SUBMINISTRAMENT D'AIGUA, GAS I ELECTRICITAT

### Article 1. Fonament i naturalesa

A l'empara del previst als articles 58 i 24.4.t de la Llei 39/1988, de 28 de desembre, reguladora de les Hisendes Locals, de conformitat amb el que disposen els articles 15 a 19 d'aquest text legal, aquest Ajuntament estableix la taxa per distribució d'aigua, gas, electricitat i altres proveïments públics.

### Article 2. Fet imposable

Constitueix el fet imposable de la taxa la prestació de serveis públics per distribució d'aigua, gas, electricitat i altres subministraments públics, inclosos els drets de connexió de línies i col·locació i utilització de comptadors i instal·lacions anàlogues, quan els serveis o subministraments siguin prestats per l'Ajuntament, en els termes especificats en les tarifes contingudes a l'article 6 de la present Ordenança.

### Article 3. Subjectes passius

1. Són subjectes passius de la taxa, en concepte de contribuents, les persones físiques i jurídiques, així com les entitats a què es refereix l'article 33 de la Llei General Tributària que sol·licitin o resultin beneficiades o afectades, pels serveis de distribució d'aigua, gas, electricitat i altres proveïments públics que constitueixen el fet imposable de la taxa.

2. Quan els subministraments o serveis regulats en aquesta Ordenança siguin sol·licitats o rebuts per ocupants de vivendes i locals diferents dels propietaris del immobles, aquests propietaris tindran la condició de substituïts del contribuent.

Els substituïts del contribuent podran repercutir les quotes de la taxa sobre el beneficiaris.

### Article 4. Responsables

1. Responen solidàriament de les obligacions tributàries totes les persones que siguin causants d'una infracció tributària o que col·laborin a cometre-la.

2. Els coparticipants o cotitulars de les Entitats jurídiques o econòmiques a què es refereix l'article 33 de la Llei General Tributària respondran solidàriament en proporció a les seves respectives participacions de les obligacions tributàries d'aquestes Entitats.

3. En el cas de societats o entitats dissoltes i liquidades, les seves obligacions tributàries pendents es transmetran als socis o partícips en el capital, que respondran d'elles solidàriament i fins el límit del valor de la quota de liquidació que se'ls hagués adjudicat.

Ajuntament de  
**Sant Jaume de Llierca**

4. Els administradors de persones jurídiques que no van realitzar els actes de la seva incumbència per al compliment de les obligacions tributàries d'aquelles respondran subsidiàriament dels deutes següents:

a) Quan s'ha comès una infracció tributària simple, de l'import de la sanció. b) Quan s'ha comès una infracció tributària greu, de la totalitat del deute exigible. c) En supòsits de cessament de les activitats de la societat, de l'import de les obligacions tributàries pendents en la data de cessament.

5. La responsabilitat s'exigirà en tot cas en els termes i d'acord amb el procediment previst a la Llei General Tributària.

6. Les taxes liquidades a persones físiques i jurídiques que destinin els subministraments, i serveis objecte d'aquesta taxa per a l'exercici d'explotacions i activitats econòmiques, podran exigir-se a les persones que succeeixin al deutor en l'exercici de l'activitat econòmica.

7. L'interessat que pretengui adquirir la titularitat de l'activitat econòmica, prèvia conformitat del titular actual, podrà sol·licitar de l'Ajuntament certificació dels deutes per taxes dimanants de l'exercici de l'explotació esmentada.

Cas que la certificació s'expedeixi amb contingut negatiu, el sol·licitant restarà exempt de responsabilitat pels deutes existents en la data d'adquisició de l'explotació econòmica.

**Article 5.- Beneficis fiscals**

1. No s'aplicaran exempcions, bonificacions ni reduccions per a la determinació del deute tributari que els subjectes passius hagin de satisfer per a aquesta taxa.

2. Malgrat el disposat a l'apartat anterior, a l'article 6.2 d'aquesta Ordenança es contenen tarifes reduïdes aplicables quan els subjectes passius acreditin escassa capacitateconòmica.

**Article 6.- Quota Tributària**

## 1. SUBMINISTRAMENT D'AIGUA

## TARIFES SANT JAUME

Bloc I 0-6 m3/abonat/mes.....	0,3848929 €/m3
Bloc II 6-12 m3/abonat/mes.....	0,5182208 €/m3
Bloc III 12-18 m3/abonat/mes .....	0,7265627 €/m3
Bloc IV > 18 m3/abonat/mes .....	0,8900000 €/m3

Quota fixa	3,828142 €
Conservació comptador	1,093755 €

## TARIFES PLA DE POLIGER



Ajuntament de  
**Sant Jaume de Llierca**

Bloc I 0-12 m3/abonat/mes.....	1,0745231 €/m3
Bloc II 12-24 m3/abonat/mes.....	1,1442322 €/m3
Bloc III 24-36 m3/abonat/mes .....	1,3319654 €/m3
Bloc IV > 36 m3/abonat/mes .....	1,4683379 €/m3
Quota fixa	3,828142 €
Conservació comptador	1,093755 €
SUBMINISTRAMENT EN ALTA.....	0,607848€/m3

## 2. CONNEXIONS I ALTRES

### A) Drets de connexió a la xarxa general:

#### A.1 Nova:

a) General: ús domèstic.....	117,72 €
b) General: ús agrícola, hortícola i industrial.....	135,41 €
c) Pla de Poliger.....	981,08 €

#### A.2 Alta escomesa donada de baixa:

b) General: ús agrícola, hortícola i industrial.....	92,32 €
c) Pla de Poliger.....	430,84 €

#### A.3 Comptador nou amb escomesa existent:

a) General: ús domèstic.....	61,55 €
b) General: ús agrícola, hortícola i industrial.....	80,01 €
c) Pla de Poliger.....	246,19 €

## **Article 7è. Acreditament i període impositiu**

1. La taxa s'acredita quan s'inicia la prestació del servei.
2. Quan es sol·liciten els serveis referits en la tarifa quarta de l'article anterior, s'exigirà el dipòsit previ de la taxa quan es formuli la sol·licitud.

## **Article 8è. Règim de declaració i d'ingrés**

1. La taxa per serveis detallats a la tarifa quarta s'exigirà en règim d'autoliquidació. A aquests efectes, quan es sol·licita la prestació del servei es presentarà degudament complimentat l'imprès d'autoliquidació.
2. La taxa per recepció dels subministraments detallats a les tarifes primera, segona i tercera es determinarà aplicant sobre els consums les quanties que en les esmentades tarifes es contenen.
3. La liquidació es practicarà trimestralment i s'haurà de pagar per domiciliació bancària. Només en casos excepcionals s'acceptarà que el pagament s'efectuï en l'oficina de l'Ajuntament.





Ajuntament de  
**Sant Jaume de Llierca**

4. El càrrec del deute en el compte bancari designat per l'interessat s'efectuarà dins la segona quinzena del mes natural següent al de finalització del trimestre i comprendrà la taxa acreditada pels subministraments de l'anterior trimestre.

5. Transcorregut dos mesos des de la conclusió de la quinzena en què es posen al cobrament els rebuts per subministrament regulats en aquest Ordenança, s'iniciarà el període executiu que comporta l'acreditament del recàrrec de constrenyiment i dels interessos de demora.

### **Article 9. Notificacions de les taxes**

1. La notificació del deute tributari en els supòsits de serveis singulars es realitzarà a l'interessat, en el moment en què es presenta l'autoliquidació, amb caràcter previ a la prestació del servei.

Malgrat el previst a l'apartat anterior, si una vegada verificada la autoliquidació resultés incorrecta, es practicarà liquidació complementària.

2. En supòsits d'exigibilitat de la taxa per subministraments continuats, amb la finalitat de practicar la notificació col·lectiva exigida per l'article 124.3 de la Llei General Tributària, es procedirà del mode que s'estableix als apartats 3 i 4 d'aquest article.

3. Quan l'interessat sol·liciti l'alta en el registre d'usuaris i així s'autoritzi, se li notificarà la inclusió en la matrícula de contribuents.

4. Anualment, en la segona quinzena del mes de gener, s'exposarà al públic en el tauler d'anuncis de l'Ajuntament el cens de contribuents que tenen aquesta condició amb referència a data d'1 de gener.

5. De la quota que trimestralment es liquidarà per consums del període anterior l'interessat pot obtenir informació personal, escrita, telefònicament o per Internet durant la quinzena anterior a aquella en què es procedirà al cobrament de la taxa.

6. Per poder obtenir informació telefònica, caldrà que prèviament l'interessat hagi aportat una contrasenya identificativa particular.

### **Article 10.- Infraccions i sancions**

Les infraccions i sancions en matèria tributària es regiran en matèria tributària es regiran pel disposat a la Llei General Tributària, la seva normativa de desenvolupament i a l'Ordenança General de Gestió, Inspecció i Recaptació aprovada per l'Ajuntament.

### **DISPOSICIÓ FINAL**

La present Ordenança fiscal, aprovada provisionalment pel Ple de la Corporació en sessió celebrada el dia 1 d'octubre de 1998 i que ha quedat definitivament aprovada en data 22 de desembre de 1998, regirà a partir d'1 de gener de 1999 i es mantindrà vigent fins la seva modificació o derogació expressa.

Ajuntament de  
**Sant Jaume de Llierca****DILIGÈNCIA**

*Aquesta ordenança, publicada en el Butlletí Oficial de la província de Girona núm. 168, del dia 31 de desembre de 1998, incorpora les modificacions següents:*

- a) Modificació aprovada pel Ple de l'Ajuntament en la sessió de 26 d'octubre de 2000, que va esdevenir aprovada definitivament en data 30 de desembre de 2000 (BOPG núm. 198, de 30-12-2000).*
- b) Modificació aprovada pel Ple de l'Ajuntament en la sessió de 30 d'octubre de 2001 (BOPG núm. 248, de 31-12-2001).*
- c) Modificació aprovada pel Ple de l'Ajuntament en la sessió de 31 d'octubre de 2002, que va esdevenir aprovada definitivament en data 19 de desembre de 2002 (BOPG núm. 248, de 31-12-2002).*
- d) Modificació aprovada pel Ple de l'Ajuntament en la sessió del dia 13 de novembre de 2003, esdevinguda aprovada definitivament en data 31 de desembre de 2003 (BOPG núm. 19, de 29-01-2004).*
- e) Modificació aprovada pel Ple de l'Ajuntament en la sessió del dia 20 de desembre de 2005, esdevinguda aprovada definitivament en data 18 de març de 2005 (BOPG núm. 94, de 18-05-2005).*
- f) Modificació aprovada pel Ple de l'Ajuntament en la sessió del dia 29 de novembre de 2006, esdevinguda aprovada definitivament en data 24 de gener de 2007 (BOPG núm. 46, de 6-3-2007).*
- g) Modificació aprovada pel Ple de l'Ajuntament en la sessió del dia 22 de novembre de 2007, esdevinguda aprovada definitivament en data 18 de gener de 2008 (BOPG núm. 28, de 8-02-2008).*
- h) Modificació aprovada pel Ple de l'Ajuntament en la sessió del dia 6 de novembre de 2008, esdevinguda aprovada definitivament en data 21 de desembre de 2008 (BOPG núm. 250, de 31-12-2008).*
- i) Modificació aprovada pel Ple de l'Ajuntament en la sessió del dia 2 de novembre de 2009, esdevinguda aprovada definitivament en data 20 de desembre de 2009 (BOPG núm. 248, de 29-12-2009).*
- j) Modificació aprovada pel Ple de l'Ajuntament en la sessió del dia 2 de novembre de 2010, esdevinguda aprovada definitivament en data 14 de desembre de 2010 (BOPG núm. 240, de 17-12-2010).*
- k) Modificació aprovada pel Ple de l'Ajuntament en la sessió del dia 17 de novembre de 2011, que va esdevenir aprovada definitivament en data 28 de desembre de 2011 (BOPG núm. 249, de 31-12-2011).*
- l) Modificació aprovada pel Ple de l'Ajuntament en la sessió del dia 30 d'octubre de 2012, que va esdevenir aprovada definitivament en data 15 de desembre de 2012 (BOPG núm. 247, de 28-12-2012).*
- m) Modificació aprovada pel Ple de l'Ajuntament en la sessió de 14 de novembre de 2016 i publicada en el BOPG núm. 249, de 31-12-2016.*

Codi Segur de Verificació: e5052fe9-a783-4b36-bdca-3d07e23ce1b7  
Origen: Ciutadà  
Identificador document original: ES\_L01081000\_2022\_15708480  
Data d'impressió: 10/02/2022 12:11:35  
Pàgina 99 de 124

**SIGNATURES**  
1.- Ramon Santandreu Vila (TCAT) (Secretari - Interventor), 07/02/2022 15:26  
2.- Jordi Cargol Cros (TCAT) (Alcalde), 08/02/2022 09:21



Ajuntament de  
**Sant Jaume de Llierca**

*n) Modificació aprovada pel Ple de l'Ajuntament en la sessió del dia 31 d'octubre de 2018, esdevinguda aprovada definitivament en data 18 de desembre de 2018 (BOPG núm. 247, de 28-12- 2018).*

*Signat electrònicament*



Ajuntament de  
**Sant Jaume de Llierca**

Ordenança Fiscal núm. 5.5.

## **5.5 O.F. DE LA TAXA DE CLAVEGUERAM**

### **Article 1. Fonament i naturalesa**

A l'empara del previst als articles 57 i 20.4.r) del text refós de la Llei reguladora de les Hisendes Locals aprovat pel Reial Decret Legislatiu 2/2004, de 5 de març (TRHL), de conformitat amb el que disposen els articles 15 a 19 d'aquest text legal, l'Ajuntament estableix la taxa per prestació del servei de clavegueram, tractament i depuració d'aigües residuals, que es regirà per la present Ordenança.

### **Article 2. Fet imposable**

1. Constitueix el fet imposable de la taxa:

- a) L'activitat municipal, tècnica i administrativa, que tendeix a verificar si concorren les condicions necessàries per autoritzar la presa a la xarxa de clavegueres municipal.
- b) La prestació dels serveis d'evacuació d'excretes, d'aigües pluvials, negres i residuals mitjançant la xarxa de clavegueres municipal i el seu tractament per depurar-les.

2. No estaran subjectes a aquesta taxa les finques derruïdes, declarades ruïnoses o que tinguin la condició de solar o de terreny.

### **Article 3. Subjectes passius**

1. Són subjectes passius contribuents les persones físiques o jurídiques i les entitats a què es refereix l'article 35.4 de la Llei General Tributària següents:

- a) Quan es tracti de la concessió de llicència de presa a la xarxa, el propietari, l'usufructuari o el titular del domini útil de la finca.
- b) En el cas de prestació de serveis del número 1.b) de l'article anterior, els ocupants o usuaris de les finques del terme municipal beneficiàries d'aquests serveis, qualsevol que sigui el seu títol: propietaris, usufructuaris, habitants o arrendataris, fins i tot en precari.

2. En tot cas, tindrà la consideració de subjecte passiu substituït de l'ocupant o usuari dels habitatges o locals el propietari d'aquests immobles, que podran repercutir, si s'escau, les quotes que s'han satisfet sobre els beneficiaris respectius del servei.

3. Els obligats tributaris de les taxes de venciment periòdic que no resideixin a Espanya, hauran de designar un representant amb domicili en territori espanyol. L'esmentada designació haurà de comunicar-se a l'Ajuntament abans de la meritació de l'exercici posterior a l'alta en el registre de contribuents.





Ajuntament de  
**Sant Jaume de Llierca**

#### **Article 4. Responsables**

1. Són responsables tributaris les persones físiques i jurídiques determinades com a tals a la Llei general tributària.
2. La derivació de responsabilitat requerirà que, prèvia audiència de l'interessat, es dicti acte administratiu, en els termes previstos a la Llei general tributària.

#### **Article 5. Beneficis fiscals**

No es concedirà cap exempció ni bonificació en l'exacció d'aquesta taxa.

#### **Article 6. Quota tributària**

1. La quota tributària corresponent a la concessió de la llicència o autorització de presa a la xarxa de clavegueres s'exigirà una sola vegada i consistirà en la quantitat fixa:

- |   |          |
|---|----------|
| a) Drets de connexió a la xarxa general per habitatge.....          | 110,16 € |
| b) Dret connexió per nau industrial.....                            | 110,43 € |
| c) Renovació dret de connexió xarxa industrial pla de políger ..... | 110,43 € |

2. La quota tributària que s'ha d'exigir per la prestació dels serveis de clavegueram i depuració es determinarà en funció de la quantitat d'aigua, mesurada en metres cúbics, utilitzada en la finca.

A aquest efecte, s'aplicarà la tarifa següent:

- |                         |                       |
|-------------------------|-----------------------|
| a) Per clavegueram..... | 0,22 €/m <sup>3</sup> |
|-------------------------|-----------------------|

3. En cap cas no es podrà prendre un consum d'aigua que sigui inferior al mínim facturable per un subministrament.

La quota que en resulti de considerar aquest consum tindrà el caràcter de mínima exigible.

#### **Article 7. Meritació**

1. La taxa s'acredita i neix l'obligació de contribuir quan s'iniciï l'activitat municipal que constitueix el seu fet imposable, i s'entendrà que aquesta s'inicia:

- a) En la data de presentació de la corresponent sol·licitud de la llicència de presa, si el subjecte passiu la formulà expressament.
- b) Des que té lloc la presa efectiva a la xarxa de clavegueres municipal. La meritació per aquesta modalitat de la taxa es produirà amb independència que s'hagi obtingut no la llicència d'escomesa i sense perjudici de l'inici de l'expedient administratiu que es pugui instruir per a la seva autorització.



Ajuntament de  
**Sant Jaume de Llierca**

2. Els serveis d'evacuació d'excretes, d'aigües pluvials, negres o residuals i de llur depuració, són de caràcter obligatori per a totes les finques del municipi que tinguin façana als carrers, places o vies públiques on hi hagi clavegueram, sempre que la distància entre la xarxa i la finca no passi dels cent metres, i la taxa s'acreditarà fins i tot quan els interessats no efectuïn la presa a la xarxa.

3. Per als exercicis següents al de l'alta en el registre de contribuents, la meritació de la taxa es produeix el dia primer de cada any.

### **Article 8. Règim de declaració i ingrés**

1. Els subjectes passius substituïts del contribuent formularan les declaracions d'alta i de baixa en el cens de subjectes passius de la taxa en el termini que hi ha entre la data en què es produeix la variació en la titularitat de la finca i l'últim dia del mes natural següent.

Aquestes últimes declaracions tindran efecte a partir de la primera liquidació que es practiqui després que hagi finalitzat el termini de presentació d'aquestes declaracions d'alta i de baixa.

Una vegada concedida la llicència de presa a la xarxa, la inclusió inicial en el cens es farà d'ofici.

2. Les quotes que s'acreditin per aquesta taxa es recaptaran junt amb el subministrament d'aigua. Per raons d'eficàcia, ambdós tributs es notificaran en el mateix rebut.

3. En el supòsit de llicència de presa, el contribuent formularà la sol·licitud corresponent i, una vegada concedida, els serveis tributaris d'aquest Ajuntament practican la liquidació que s'escaigui, la qual haurà de satisfer-se en els terminis fixats a l'article 62.2 de la Llei General Tributària.

### **Article 9. Infraccions i sancions**

Pel que respecta a les infraccions i sancions tributàries que, en relació a la taxa regulada en aquesta Ordenança, resultin procedents, s'aplicarà el que disposa la Llei general tributària.

### **Disposició addicional. Modificació dels preceptes de l'ordenança i de les referències que fa a la normativa vigent, amb motiu de la promulgació de normes posteriors**

Els preceptes d'aquesta Ordenança fiscal que, per raons sistemàtiques reproduïx aspectes de la legislació vigent i altres normes de desenvolupament, i aquells en què es facin remissions a preceptes d'aquesta, s'entendrà que són automàticament modificats i/o substituïts, en el moment en què es produeixi la modificació dels preceptes legals i reglamentaris de què porten causa.

### **Disposició final**



Ajuntament de  
**Sant Jaume de Llierca**

La present Ordenança fiscal, aprovada pel Ple de la Corporació en sessió celebrada el 17 de novembre de 2013, entrarà en vigor al dia següent al de publicació en el Butlletí Oficial de la Província i regirà fins la seva modificació o derogació expressa.

*DILIGÈNCIA*

*Aquesta ordenança ha estat publicada en el Butlletí Oficial de la província de Girona núm. 247, del dia 30 de desembre de 2013, incorpora les modificacions següents:*

*a) Modificació aprovada pel Ple de l'Ajuntament en la sessió de 14 de novembre de 2016 i publicada en el BOPG núm. 249, de 31-12-2016.*

*Signat electrònicament*



Ajuntament de  
**Sant Jaume de Llierca**

Ordenança fiscal núm. 5.6.

## 5.6 O.F. DE LA TAXA PER A LA PRESTACIÓ DE SERVEIS EN EL CEMENTIRI LOCAL

### Article 1. Fonament i naturalesa

A l'empara del previst als articles 58 i 20.4.p de la Llei 39/1988, de 28 de desembre, reguladora de les Hisendes Locals, de conformitat amb el que disposen els articles 15 a 19 d'aquest text legal, aquest Ajuntament estableix la taxa per serveis en cementiris locals, que es regirà per aquesta Ordenança fiscal.

### Article 2. Fet imposable

Constitueix el fet imposable de la taxa la prestació de serveis públics en el cementiri municipal especificats en les tarifes contingudes a l'article 6 de la present Ordenança.

### Article 3. Subjectes passius

Són subjectes passius de la taxa, en concepte de contribuents, les persones físiques i jurídiques, així com les entitats a què es refereix l'article 33 de la Llei General Tributària que sol·licitin o resultin beneficiades o afectades, pels serveis fúnebres de caràcter local que constitueixen el fet imposable de la taxa.

### Article 4. Responsables

1. Són responsables tributaris les persones físiques i jurídiques determinades com a tals en els articles 38.1 i 39 de la Llei General Tributària.
2. La derivació de responsabilitat requerirà que, prèvia audiència de l'interessat, es dicti acte administratiu, en els termes previstos a la Llei General Tributària.

### Article 5. Beneficis fiscals

No s'aplicaran exempcions, bonificacions ni reduccions per a la determinació del deute tributari que els subjectes passius hagin de satisfer per aquesta taxa.

### Article 6. Quota tributària

La quantia de la taxa es determinarà aplicant les tarifes següents:

1. CONCESSIÓ DE NÍNIXOLS:	Euros
Nínixols anteriors a 1989	177,54
Nínixols de nova construcció	El que resulti de la seva construcció





Ajuntament de  
**Sant Jaume de Llierca**

2. CONCESSIÓ TEMPORAL DE NÍNIXOLS:	
Fins a 5 anys i trasllat a columbari	71,02
3. CONSERVACIÓ DE NÍNIXOLS:	
Per cada nínxol (quota anual)	7,00
4. ALTRES SERVEIS:	
Per l'expedició de títol	8,03
Per inscripció en el Registre municipal	2,29

### **Article 7. Acreditament i període impositiu**

1. En els supòsits relatius a actuacions singulars dels serveis municipals, la taxa s'acreditarà quan s'iniciï la prestació del servei, encara que s'exigirà el dipòsit previ quan es formuli la sol·licitud d'aquest servei.
2. En els altres supòsits, l'acreditament tindrà lloc l'1 de gener de cada any i el període impositiu comprendrà l'any natural. La quota anual és irreduïble.

### **Article 8. Règim de declaració i d'ingrés**

1. La taxa s'exigirà en règim d'autoliquidació.
2. Quan es sol·licita la prestació del servei, es presentarà degudament complimentat l'imprès d'autoliquidació de la taxa.

Alternativament, poden presentar-se en el Servei Municipal competent els elements de la declaració a l'objecte que el funcionari municipal competent presti l'assistència necessària per a determinar el deute.

3. L'ingrés de la quota tributària s'efectuarà simultàniament a la presentació de l'autoliquidació.
4. Tractant-se de la taxa de venciment periòdic, per conservació i neteja dels nínxols establerta en la tarifa tercera, el pagament de la taxa s'efectuarà en el quart trimestre de cada any. Amb la finalitat de facilitar el pagament, l'Ajuntament podrà remetre al domicili del subjecte passiu un document apte per a permetre el pagament en entitat bancària col·laboradora.

La no recepció del document de pagament esmentat no invalida l'obligació de satisfer la taxa en el període determinat per l'Ajuntament en el seu calendari fiscal.

5. El subjecte passiu podrà sol·licitar la domiciliació del pagament de la taxa; en aquest cas, s'ordenarà el càrrec en compte bancari durant l'última desena del període de pagament voluntari.

### **Article 9. Notificacions de les taxes**



Ajuntament de  
**Sant Jaume de Llierca**

1. La notificació del deute tributari en els supòsits de serveis singulars es realitzarà a l'interessat, en el moment en què es presenta l'autoliquidació, amb caràcter previ a la prestació del servei.

Malgrat el previst a l'apartat anterior, si una vegada verificada la autoliquidació resultés incorrecta, la determinació del deute es practicarà liquidació complementària.

2. En supòsits de taxa per conservació i neteja dels nínxols que té caràcter periòdic, es notificarà personalment al sol·licitant l'alta en el registre de contribuents. La taxa d'exercicis successius es notificarà col·lectivament, mitjançant l'exposició pública del padró.

3. Els períodes de cobrament s'anunciaran mitjançant publicació en el *Butlletí Oficial* de la Província.

### **Article 11.- Infraccions i sancions**

Pel que respecta a les infraccions i sancions tributàries que, en relació a la taxa regulada en aquesta Ordenança, resultin procedents, s'aplicarà el que disposen els articles 77 i següents de la Llei General Tributària.

### **Disposició final**

La present Ordenança fiscal, aprovada pel Ple de la Corporació en sessió celebrada el 30 d'octubre de 2001, entrarà en vigor al dia següent al de publicació en el *Butlletí Oficial* de la Província i regirà fins la seva modificació o derogació expressa.

### **DILIGÈNCIA**

*Aquesta ordenança, publicada en el Butlletí Oficial de la província de Girona núm. 248, del dia 31 de desembre de 2001, incorpora les modificacions següents:*

*a) Modificació aprovada pel Ple de l'Ajuntament en la sessió del dia 13 de novembre de 2003, esdevinguda aprovada definitivament en data 31 de desembre de 2003 (BOPG núm. 19, de 29-01-2004).*

*b) Modificació aprovada pel Ple de l'Ajuntament en la sessió del dia 22 de novembre de 2007, esdevinguda aprovada definitivament en data 18 de gener de 2008 (BOPG núm. 28, de 8-02-2008).*

*c) Modificació aprovada pel Ple de l'Ajuntament en la sessió del dia 6 de novembre de 2008, esdevinguda aprovada definitivament en data 21 de desembre de 2008 (BOPG núm. 250, de 31-12-2008)*

*d) Modificació aprovada pel Ple de l'Ajuntament en la sessió del dia 2 de novembre de 2010, esdevinguda aprovada definitivament en data 14 de desembre de 2010 (BOPG núm. 240, de 17-12-2010)*

*e) Modificació aprovada pel Ple de l'Ajuntament en la sessió del dia 17 de novembre de 2011, que va esdevenir aprovada definitivament en data 28 de desembre de 2011 (BOPG núm. 249, de 31-12-2011).*

Codi Segur de Verificació: e5052fe9-a783-4b36-bdca-3d07e23ce1b7  
Origen: Ciutadà  
Identificador document original: ES\_L01081000\_2022\_15708480  
Data d'impressió: 10/02/2022 12:11:35  
Pàgina 107 de 124

**SIGNATURES**  
1.- Ramon Santandreu Vila (TCAT) (Secretari - Interventor), 07/02/2022 15:26  
2.- Jordi Cargol Cros (TCAT) (Alcalde), 08/02/2022 09:21



Ajuntament de  
**Sant Jaume de Llierca**

*f) Modificació aprovada pel Ple de l'Ajuntament en la sessió del dia 4 de novembre de 2019, que va esdevenir aprovada definitivament en data 19 de desembre de 2019 (BOPG núm. 248, de 31-12-2019).*

*Signat electrònicament*



Ajuntament de  
**Sant Jaume de Llierca**

Ordenança Fiscal núm. 5.7.

## **5.7 O.F. DE LA TAXA DEL SERVEI D'ACOLLIDA**

### **Article 1. Fonament i naturalesa**

A l'empara del previst als articles 57 i 20.4.ñ) del text refós de la Llei reguladora de les Hisendes Locals aprovat pel Reial Decret Legislatiu 2/2004, de 5 de març (TRHL), de conformitat amb el que disposen els articles 15 a 19 d'aquest text legal, aquest Ajuntament estableix la taxa per la prestació del servei d'acollida, que es regirà per la present Ordenança.

### **Article 2. Fet imposable**

Constitueix el fet imposable de la taxa la prestació del servei d'atenció, cura i vigilància dels nens a l'escola CEIP Les Escomes fora del horari escolar, quan aquest es realitzi pels serveis municipals.

### **Article 3. Subjectes passius**

Són subjectes passius de la taxa, en concepte de contribuents, les persones físiques que sol·licitin o es beneficiïn de la prestació del servei d'acollida dels nens.

### **Article 4. Responsables i successors**

1. Són responsables tributaris les persones físiques i jurídiques determinades com a tals a la Llei General Tributària i a l'Ordenança General.
2. La derivació de responsabilitat requerirà que, prèvia audiència de l'interessat, es dicti acte administratiu, en els termes previstos a la Llei General Tributària.
3. Les obligacions tributàries pendents s'exigiran als successors de les persones físiques, jurídiques i entitats sense personalitat, en els termes previstos a la Llei General Tributària i a l'Ordenança General, si existeix.

### **Article 5. Beneficis fiscals**

No s'aplicaran exempcions, bonificacions ni reduccions per a la determinació del deute tributari que els subjectes passius hagin de satisfer per aquesta taxa.

### **Article 6. Quota tributària**

1. La quantia de la taxa es determinarà aplicant les tarifes següents:





Ajuntament de  
**Sant Jaume de Llierca**

	OPCIÓ A: 7.30 a 9.00 h (1,50 h.) import (EUR)	OPCIÓ B: 8.30 a 9.00 h (30 m.) import (EUR)
<b>A) Mainada censada al municipi</b>		
Quota mensual per fill	36,17	18,08
Quota mensual per 2 fills	48,22	21,11
Quota mensual per 3 fills	72,34	36,17
Quota esporàdica (dia/nen)	4,00	2,00
<b>B) Mainada no censada al municipi</b>		
Quota mensual per fill	48,75	24,38
Quota mensual per 2 fills	62,68	31,33
Quota mensual per 3 fills	90,35	45,22
Quota esporàdica (dia/nen)	5,78	3,47

1. A partir del 7è dia d'acollida esporàdica es cobra la quota mensual.

#### **Article 7. Acreditament**

La taxa s'acredita quan es presenta la sol·licitud del servei que constitueix el fet imposable.

#### **Article 8. Declaració, liquidació i ingrés**

1. Quan es sol·liciti la prestació del servei, es presentarà degudament complimentat l'imprès de domiciliació bancària.
2. Una vegada admès el nen/nena, la inclusió en el cens es farà d'ofici.
3. La quota d'aquesta taxa es recaptarà mensualment mitjançant l'entitat bancària que indiqui l'interessat.
4. Les quotes acreditades i no satisfetes s'exigiran per la via de constreyniment.

#### **Article 9. Infraccions i sancions**

Pel que respecta a les infraccions i sancions tributàries que, en relació a la taxa reguladora d'aquesta Ordenança resultin procedents, s'aplicarà el que disposa la Llei General Tributària.

#### **Disposició addicional**

Els preceptes d'aquesta Ordenança fiscal que, per raons sistemàtiques reproduïxin aspectes de la legislació vigent i altres normes de desenvolupament, i aquells en què esfacin remissions a preceptes d'aquesta, s'entendrà que són automàticament modificats i/o substituïts, en el moment en què es produeixi la modificació dels preceptes legals i reglamentaris de què porten causa.



Ajuntament de  
**Sant Jaume de Llierca**

### **Disposició final**

La present Ordenança fiscal, aprovada provisionalment pel Ple de la Corporació en sessió celebrada el 9 de novembre de 2015 i que ha quedat definitivament aprovada en data 23 de desembre de 2015, entrarà en vigor al dia següent al de la publicació en el Butlletí Oficial de la Província de Girona i regirà fins la seva modificació o derogació expressa.

### **DILIGÈNCIA**

*Aquesta ordenança ha estat publicada en el Butlletí Oficial de la Província de Girona núm.250, del dia 30 de desembre de 2015, i incorpora les modificacions següents.:*

- a) Modificació aprovada pel Ple de l'Ajuntament en la sessió del dia 23 de novembre de 2017, esdevinguda aprovada definitivament en data 17 de gener de 2018 (BOPG núm. 28, de 08-02-2018).*
- b) Modificació aprovada pel Ple de l'Ajuntament en la sessió del dia 4 de novembre de 2019, esdevinguda aprovada definitivament en data 19 de desembre de 2019 (BOPG núm. 248, de 31-12-2019).*
- c) Modificació aprovada pel Ple de l'Ajuntament en la sessió del dia 21 d'octubre de 2021, esdevinguda aprovada definitivament en data 14 de desembre de 2021 (BOPG núm. 243, de 22-12-2021).*

*Signat electrònicament*



Ajuntament de  
**Sant Jaume de Llierca**

Ordenança fiscal núm. 5.8.

## **5.8 O.F. DE LA TAXA PER LA LLICÈNCIA D'AUTOTAXI**

### **Article 1. Fonament i naturalesa**

A l'empara del previst als articles 57 i 20.4.c) del Text refós de la Llei reguladora de les hisendes locals aprovat pel Reial decret legislatiu 2/2004, de 5 de març (TRHL), de conformitat amb el que disposen els articles 15 a 19 d'aquest text legal, l'Ajuntament estableix la taxa per atorgament de llicències o autoritzacions administratives d'autotaxis, que es regirà per la present Ordenança.

### **Article 2. Fet imposable**

Constitueixen el fet imposable d'aquesta taxa la prestació dels serveis i la realització de les activitats que, en relació amb l'atorgament de llicències o autoritzacions administratives d'autotaxis corresponen a aquest Ajuntament i que s'assenyalen a continuació:

Concessió i expedició de llicències.

Autorització per a la transmissió de llicències, quan s'escaigui el seu atorgament, d'acord amb la legislació vigent.

Autorització per a la substitució dels vehicles afectes a les llicències, sigui aquest canvi de tipus voluntari o per imposició legal.

### **Article 3. Subjectes passius**

Són subjectes passius les persones físiques i jurídiques i les entitats a què es refereix l'article 35.4 de la Llei General Tributària, següents:

La persona o entitat a favor de la qual s'atorgui la concessió i l'expedició de la llicència o s'autoritzi la transmissió d'aquesta llicència.

El titular de la llicència el vehicle del qual es substitueixi.

### **Article 4. Responsables**

1. Són responsables tributaris les persones físiques i jurídiques determinades com a tals a la Llei General Tributària i a l'Ordenança General.

2. La derivació de responsabilitat requerirà que, prèvia audiència de l'interessat, es dicti acte administratiu, en els termes previstos a la Llei General Tributària.

### **Article 5. Beneficis fiscals**



Ajuntament de  
**Sant Jaume de Llierca**

No es concedirà cap exempció ni bonificació en el pagament de la taxa.

**Article 6. Quota tributària**

La quota tributària es determinarà per una quantitat fixa assenyalada segons la naturalesa del servei o activitat, d'acord amb la tarifa següent:

	Euros
<b>Epígraf 1. Concessió i expedició de llicències</b>	
Expedició de llicència municipal per a la prestació dels serveis d'autotaxi, per una sola vegada i vehicle	317,03
<b>Epígraf 2. Autorització per a la transmissió de llicències</b>	
Expedició d'autorització o permís per a la transmissió de llicència d'autotaxi, per cada autorització i vehicle	317,03
<b>Epígraf 3. Explotació de llicències</b>	
Ús i explotació de llicències, per llicència i any	52,84
<b>Epígraf 3. Substitució de vehicles</b>	
Expedició d'autorització o permís per a substitució de vehicle afecte a la llicència d'autotaxi, per cada autorització i vehicle	26,42

**Article 7. Acreditament**

L'obligació de contribuir neix:

Per la concessió, expedició i registre de la llicència i l'autorització administrativa per al servei de transport d'autotaxi, així com per la transmissió de la llicència.

Per l'ús i explotació de la llicència d'autotaxis.

Per l'aplicació de les llicències a un altre vehicle, per substitució de l'anterior.

**Article 8. Règim de declaració i d'ingrés**

1. La realització de les activitats i la prestació dels serveis sotmesos a aquesta taxa es realitzaran a instància de part.

2. Una vegada estiguin concedides les llicències o autoritzacions de què es tracti, l'Ajuntament practicarà la liquidació de la taxa, que haurà de satisfer-se en els terminis fixats a l'article 62.2 de la Llei General Tributària.

**Article 9. Infraccions i sancions**

Pel que respecta a les infraccions i sancions tributàries que, en relació a la taxa regulada en aquesta Ordenança, resultin procedents, s'aplicarà el que disposa la Llei General Tributària.



Ajuntament de  
**Sant Jaume de Llierca**

**Disposició addicional. Modificació dels preceptes de l'ordenança i de les referències que fa a la normativa vigent, amb motiu de la promulgació de normes posteriors**

Els preceptes d'aquesta Ordenança fiscal que, per raons sistemàtiques reproduïxien aspectes de la legislació vigent i altres normes de desenvolupament, i aquells en què es facin remissions a preceptes d'aquesta, s'entendrà que són automàticament modificats i/o substituïts, en el moment en què es produeixi la modificació dels preceptes legals i reglamentaris de què porten causa.

**Disposició final**

La present Ordenança fiscal, aprovada provisionalment pel Ple de la Corporació en sessió celebrada el 6 de novembre de 2008 i que ha quedat definitivament aprovada en data 21 de desembre de 2008, entrarà en vigor l'1 de gener de 2009 i regirà fins la seva modificació o derogació expressa.

*DILIGÈNCIA*

*Aquesta ordenança, publicada en el Butlletí Oficial de la província de Girona núm. 250, del dia 31 de desembre de 2008, incorpora les modificacions següents:*

- a) Modificació aprovada pel Ple de l'Ajuntament en la sessió del dia 2 de novembre de 2010, esdevinguda aprovada definitivament en data 14 de desembre de 2010 (BOPG núm. 240, de 17-12-2010).*
- b) Modificació aprovada pel Ple de l'Ajuntament en la sessió del dia 17 de novembre de 2011, que va esdevenir aprovada definitivament en data 28 de desembre de 2011 (BOPG núm. 249, de 31-12-2011).*

*Signat electrònicament*

Ajuntament de  
**Sant Jaume de Llierca**

Ordenança fiscal núm. 5.9.

**5.9 O.F. DE LA TAXA PER LA UTILITZACIÓ D'INSTAL·LACIONS ESPORTIVES I CULTURALS****Article 1. Fonament i naturalesa**

En ús de les facultats concedides pels articles 133.2 i 142 de la Constitució i per l'article 106 de la Llei 7/1985, de 2 d'abril, reguladora de les bases del règim local, i d'acord amb el que disposen els articles 15 al 27 del Text refós de la Llei reguladora de les hisendes locals aprovat pel Reial decret legislatiu 2/2004, de 5 de març (TRLHL), aquest Ajuntament estableix la taxa per la utilització d'instal·lacions esportives i culturals, que es regirà per aquesta ordenança fiscal, les normes de la qual s'atenen al que disposa l'article 57 del TRLHL.

**Article 2. Fet imposable**

Constitueix el fet imposable la utilització de les instal·lacions esportives i culturals amb les tarifes establertes a l'article 6 d'aquesta ordenança.

**Article 3. Subjectes passius**

Són subjectes passius de la taxa, en concepte de contribuents, les persones físiques o jurídiques que demanen la utilització.

**Article 4. Responsables**

Responen solidàriament de les obligacions tributàries els subjectes passius i les empreses o entitats representades pel sol·licitant.

**Article 5. Beneficis fiscals**

No s'aplicaran bonificacions ni reduccions per a la determinació del deute, sens perjudici de les que puguin establir-se en l'article següent.

**Article 6. Quota tributària**

La quota a satisfer per aquesta taxa s'obté de l'aplicació de les tarifes contingudes als apartats següents:

EPÍGRAFS		Euros
<b>Epígraf B. Utilització material, mobiliari i utilitatges</b>		
1. Utilització cadires:		
1.1. P. jurídiques inscrites en el Registre Municipal d'Entitats i ajuntaments		0,00
1.2. P. jurídiques no inscrites en el Registre Municipal d'Entitats i particulars		30,00



Ajuntament de  
**Sant Jaume de Llierca**

	1.3. P. físiques empadronades al municipi	0,00
	1.4. P. físiques no empadronades al municipi	15,00
<b>2. Utilització taules i cavallets:</b>		
	2.1. P. jurídiques inscrites en el Registre Municipal d'Entitats	0,00
	2.2. P. jurídiques no inscrites en el Registre Municipal d'Entitats i particulars	30,00
	2.3. P. físiques empadronades al municipi	0,00
	2.4. P. físiques no empadronades al municipi	20,00
<b>3. Utilització material esportiu:</b>		
	3.1. P. jurídiques inscrites en el Registre Municipal d'Entitats i ajuntaments	0,00
	3.2. P. jurídiques no inscrites en el Registre Municipal d'Entitats i particulars	10,00
	3.3. P. físiques empadronades al municipi	0,00
	3.4. P. físiques no empadronades al municipi	30,00
<b>4. Utilització material audiovisual:</b>		
	4.1. P. jurídiques inscrites en el Registre Municipal d'Entitats	0,00
	4.2. P. jurídiques no inscrites en el Registre Municipal d'Entitats, particulars i ajuntaments	20,00
	4.3. P. físiques empadronades al municipi	20,00
	4.4. P. físiques no empadronades al municipi	50,00
<b>5. Utilització barbacoa</b>		
	5.1. P. físiques empadronades	5,00
	5.2. P. físiques no empadronades	12,00
	5.3. Fiança	20,00
<b>6. Fiança prèvia per treure material fora de les instal·lacions municipals, a retornar a la devolució del mateix si està en bones condicions:</b>		
	6.1. Persones físiques empresonades	100,00
	6.2. Persones físiques no empresonades	100,00

### Article 7. Acreditament

La taxa s'acreditarà quan s'iniciï la utilització privativa o l'aprofitament especial, moment que, a aquests efectes, s'entén que coincideix amb el d'inici de l'activitat.

### Article 8. Declaració, liquidació i ingrés

L'ingrés d'aquesta taxa es realitzarà en el moment de concedir autorització.

### Disposició final

La present ordenança fiscal, aprovada provisionalment pel Ple de la Corporació en sessió celebrada el 17 de novembre de 2011 i que ha quedat definitivament aprovada en data 28 de desembre de 2011, regirà des del dia següent al de la publicació en el *Butlletí Oficial* de la província i es mantindrà vigent fins la seva modificació o derogació expressa.

*DILIGÈNCIA*





Ajuntament de  
**Sant Jaume de Llierca**

*Aquesta ordenança, publicada en el Butlletí Oficial de la província de Girona núm. 249, del dia 31 de desembre de 2011, incorpora les modificacions següents:*

- a) Modificació aprovada pel Ple de l'Ajuntament en la sessió del dia 17 de novembre de 2013, esdevinguda aprovada definitivament en data 13 de desembre de 2013 (BOPG núm. 247, de 30-12-2013).*
- b) Modificació aprovada pel Ple de l'Ajuntament en la sessió del dia 19 de novembre de 2014, esdevinguda aprovada definitivament en data 30 de desembre de 2014 (BOPG núm.248 Annex 1, de 31-12-2014).*
- c) Modificació aprovada pel Ple de l'Ajuntament en la sessió de 14 de novembre de 2016 i publicada en el BOPG núm. 249, de 31-12-2016.*
- d) Modificació aprovada pel Ple de l'Ajuntament en la sessió del dia 23 de novembre de 2017, esdevinguda aprovada definitivament en data 17 de gener de 2018 (BOPG núm.28, de 08-02-2018).*
- e) Modificació aprovada pel Ple de l'Ajuntament en la sessió del dia 31 d'octubre de 2018, esdevinguda aprovada definitivament en data 18 de desembre de 2018 (BOPG núm.247, de 28-12- 2018).*
- f) Modificació aprovada pel Ple de l'Ajuntament en la sessió del dia 4 de novembre de 2019, esdevinguda aprovada definitivament en data 19 de desembre de 2019 (BOPG núm.248, de 31-12-2019).*
- g) Modificació aprovada pel Ple de l'Ajuntament en la sessió del dia 21 d'octubre de 2021, esdevinguda aprovada definitivament en data 14 de desembre de 2021 (BOPG núm. 243, de 22-12- 2021).*

*Signat electrònicament*



Ajuntament de  
**Sant Jaume de Llierca**

Ordenança fiscal núm. 5.10.

## **5.10 O.F. DE LA TAXA PER A LA TRAMITACIÓ DE LES INSPECCIONS ADMINISTRATIVES EN MATÈRIADE SALUT PÚBLICA ALS ESTABLIMENTS OBERTS AL PÚBLIC**

### **Article 1.- Fonament legal i naturalesa**

En ús de les potestats establertes a l'article 20.1.B) el Reial Decret Legislatiu 2/2004 de 5 de març, pel qual s'aprova el Text refós de la Llei Reguladora de les Hisendes Locals, l'ajuntament de Sant Jaume de Llierca estableix la imposició de la "Taxa per a la tramitació de les inspeccions administratives en matèria de salut pública als establiments oberts al públic"

La present Ordenança Fiscal té com a objectius desenvolupar i fixar les especialitats del règim jurídic aplicable, de conformitat amb la regulació prevista en els articles del 20 al 27 del Reial Decret Legislatiu 2/2004 de 5 de març, per la aplicació de la taxa per a la tramitació de les inspeccions administratives en matèria de salut pública als establiments oberts al públic, d'acord amb el recollit en l'article 45 de la Llei 7/2003 de protecció de la salut.

### **Article 2.- Fet imposable**

Constitueix fet imposable d'aquesta taxa tant la tramitació administrativa, com la realització dels informes tècnics de les instal·lacions i establiments oberts al públic on es realitza una activitat afectada pel control municipal de salut pública.

Neix el fet imposable en el moment en que la documentació per la sol·licitud de tramitació, entra en el registre de l'ajuntament de Sant Jaume de Llierca.

### **Article 3.- Exempcions**

No es concediran altres beneficis fiscals que els previstos en les normes amb rang de llei, posteriors a la Llei Reguladora de les Hisendes Locals, o derivats de Tractats Internacionals.

### **Article 4.- Subjectes passius**

Són subjectes passius contribuents les persones físiques o jurídiques i les entitats a què es refereix l'article 36 de la Llei General Tributària que actuïn com els titulars dels establiments i activitats que són objecte de control i inspecció administrativa d'acord amb els termes de la present ordenança.

### **Article 5.- Responsables tributaris**

Les responsabilitats respecte de les obligacions tributàries es determinarà i exigirà d'acord amb allò que disposen els articles 41 a 43 de la Llei General Tributària.





Ajuntament de  
**Sant Jaume de Llierca**

### Article 6.- Base imposable

La base imposable es correspon amb els costos imputats a la tramitació administrativa i la realització de les actes d'inspecció, amb tot es considerarà una base imposable única.

### Article 7.- Base liquidable

Amb caràcter general serà igual a la base imposable.

### Article 8. quota tributària

La quota tributària consistirà en una quantitat fixada per la tramitació administrativa i la realització de les inspeccions administratives:

### Article 9.- Tarifa

S'estableixen les següents tarifes:

#### 1. Vigilància i control del risc en salut alimentària

Tipus d'establiments / acte gravat	Preu per inspecció o informe (€)
Carnisseries sense obrador	134,23
Carnisseries amb obrador o elaboracions	166,89
Peixateries i bacallaneria sense elaboracions	134,23
Peixateries i bacallaneria amb elaboracions	166,89
Formatgeries	134,23
Productes làctics i formatges	166,89
Fleques i pastisseries sense obrador	117,88
Fleques i pastisseries amb obrador	166,89
Xurreries i pastes alimentàries	134,23
Minoristes de cereals i de les seves farines	117,88
Fruiteries i verduleries sense elaboracions i minoristes d'envinagrats	117,88
Fruiteries i verduleries amb elaboracions	134,23
Llegums cuits (és junt venda i/o elaboració)	166,89
Llaminadures, torrons, mel i melmelades sense elaboracions	117,88
Llaminadures, torrons, mel i melmelades amb elaboracions	134,23
Xocolata, cafè, te, infusions	134,23
Bar	117,88
Bar-restaurant, restaurant i saló de banquets	166,89
Venda de menjar per emportar sense elaboració	134,23
Venda i elaboració de menjar per emportar	166,89
Herbodietètica, farmàcia i parafarmàcia	117,88



Ajuntament de  
**Sant Jaume de Llierca**

Begudes	117,88
Queviures i congelats	134,23
Supermercats i hipermercats	199,53
Mercat municipal (sedentari)	199,53
Sales de màquines expenedores	117,88
Gelateria-orxateria amb elaboració	134,23
Gelateria-orxateria sense elaboració	117,88
Altres	149,32

## 2. Altres actuacions

Tipus d'establiments / acte gravat	Preu per inspecció o informe (€)
Tatuatges i pírcings	149,32
Vigilància i control de nuclis zoològics	149,32
Vigilància i control del risc derivat de la legionel·la en instal·lacions privades	149,32
Altres	149,32

### **Article 10.- Bonificacions**

No es concedirà cap bonificació dels imports de les quotes tributàries que s'assenyalen a la tarifa d'aquesta taxa

### **Article 11.- Meritament i període impositiu**

La taxa es merita amb caràcter general, per la realització de les inspeccions administratives, en el moment de sol·licitud d'inspecció pel titular de la instal·lació o en el moment de realitzar d'ofici la inspecció pels tècnics municipals o altres tècnics amb suficient títol en virtut d'encàrrecs de gestió.

### **Article 12.- Normes de gestió**

#### 12.1 Gestió:

La gestió de la taxa la faran els serveis d'administració i tresoreria de l'ajuntament o per l'organisme supramunicipal responsable de la gestió i liquidació tributària, d'acord amb els seus procediments administratius ordinaris establerts per l'Ordenança general de gestió i recaptació de tributs municipals i altres ingressos de dret públic.

#### 12.2 Liquidació:





Ajuntament de  
**Sant Jaume de Llierca**

La liquidació de la taxa per part de l'ajuntament es farà un cop redactades les actes d'inspecció i feta la tramitació administrativa de l'expedient, sempre contra presentació del corresponent document justificatiu.

### **Article 13.- Vigència**

La present ordenança fiscal entrarà en vigor definitivament a partir del dia següent a la publicació integral del text de l'ordenança en el Butlletí Oficial de la Província de Girona, una vegada els acords d'imposició i ordenació esdevinguin fermes i s'hagin complert tots els tràmits que fixa la legislació vigent. L'ordenança restarà vigent fins que no es derogui o modifiqui de forma expressa.

### **Article 14.- Remissió normativa**

En tot el que no estigui previst en aquesta ordenança, s'aplicarà el que estableix el Reial Decret Legislatiu 2/2004 de 5 de març pel qual s'aprova el Text refós de la Llei reguladora de les hisendes locals, la Llei 58/2003, de 17 de desembre, General Tributaria, i el Reial Decret 939/2005, de 29 de juliol, pel qual s'aprova el Reglament General de Recaptació.

### **DILIGÈNCIA**

*Aquesta ordenança, publicada en el Butlletí Oficial de la Província de Girona núm. 248, del dia 29 de desembre de 2009, incorpora les modificacions següents:*

- a) Modificació aprovada pel Ple de l'Ajuntament en la sessió de 2 de novembre de 2010, que va esdevenir aprovada definitivament en data 14 de desembre de 2010 (BOPG núm.240, de 17-12-2010).*
- b) Modificació aprovada pel Ple de l'Ajuntament en la sessió del dia 17 de novembre de 2011, que va esdevenir aprovada definitivament en data 28 de desembre de 2011 (BOPG núm. 249, de 31-12-2011).*
- c) Modificació aprovada pel Ple de l'Ajuntament en la sessió del dia 30 d'octubre de 2012, que va esdevenir aprovada definitivament en data 15 de desembre de 2012 (BOPG núm. 247, de 28-12-2012).*
- d) Modificació aprovada pel Ple de l'Ajuntament en la sessió del dia 17 de novembre de 2013, esdevinguda aprovada definitivament en data 13 de desembre de 2013 (BOPG núm. 247, de 30-12-2013).*
- e) Modificació aprovada pel Ple de l'Ajuntament en la sessió de 14 de novembre de 2016 i publicada en el BOPG núm. 249, de 31-12-2016.*
- f) Modificació aprovada pel Ple de l'Ajuntament en la sessió del dia 23 novembre de 2017, esdevinguda aprovada definitivament en data 17 de gener de 2018 (BOPG núm. 28, de 08-02-2018).*
- g) Modificació aprovada pel Ple de l'Ajuntament en la sessió del dia 31 d'octubre de 2018, esdevinguda aprovada definitivament en data 18 de desembre de 2018 (BOPG núm. 247, de 28-12-2018).*



Ajuntament de  
**Sant Jaume de Llierca**

*h) Modificació aprovada pel Ple de l'Ajuntament en la sessió del dia 4 de novembre de 2019, esdevinguda aprovada definitivament en data 19 de desembre de 2019 (BOPG núm. 248, de 31-12-2019).*

*l) Modificació aprovada pel Ple de l'Ajuntament en la sessió del dia 10 de novembre de 2020, esdevinguda aprovada definitivament en data 29 de desembre de 2020 (BOPG núm. 251, de 31-12-2020).*

*j) Modificació aprovada pel Ple de l'Ajuntament en la sessió del dia 21 d'octubre de 2021, esdevinguda aprovada definitivament en data 14 de desembre de 2021 (BOPG núm. 243, de 22-12-2021).*

*Signat electrònicament*



Ajuntament de  
**Sant Jaume de Llierca**

Ordenança fiscal núm. 5.11.

## **5.11 DE LA TAXA PEL COMPLIMENT DE LES OBLIGACIONS DERIVADES DE LA LLEI DE PROTECCIÓ DELS ANIMALS EN RELACIÓ AL CENS I A LA RECOLLIDA I CUSTÒDIA DELS ANIMALS DE COMPANYIA**

### **Article 1.- Fonament legal**

La present ordenança fiscal es fonamenta en els preceptes i obligacions descrits en el Decret Legislatiu 2/2008, de 15 d'abril, que aprova el text refós de la Llei de protecció dels animals.

L'article 14.2 del Decret Legislatiu estableix que els ajuntaments han de portar un cens municipal d'animals de companyia en el qual s'han d'inscriure els gossos, els gats i les fures que resideixen de manera habitual al municipi. L'article 14.3 segueix dient que les persones propietàries o posseïdores d'un gos, un gat o una fura té un termini de tres mesos des del naixement de l'animal o de trenta dies des de la data d'adquisició de l'animal, el canvi de residència, la mort de l'animal o la modificació d'altres dades incloses en el cens per comunicar-ho al cens municipal o al registre general. Prèviament a la inscripció de l'animal en el cens municipal o en el registre general, cal haver-ne dut a terme la identificació d'acord amb el que preveu l'article 15.1.

Per altra banda l'article 16.1 estableix que correspon als ajuntaments de recollir i controlar els animals abandonats, perduts o ensalvatgits i de controlar els animals salvatges urbans. Els ajuntaments han de disposar de centres de recollida d'animals abandonats o perduts adequats i amb prou capacitat per al municipi, o convenir la realització d'aquest servei amb ens locals supramunicipals o amb altres municipis.

L'ajuntament o, si escau, l'ens local supramunicipal corresponent s'ha de fer càrrec dels animals abandonats o perduts fins que siguin recuperats, cedits o, si escau, sacrificats segons el que estableix l'art. 11.2 (prohibició de sacrifici, excepte per motius humanitaris i sanitaris).

Amb tot això, cal entendre que els costos que suposen, tant la inscripció en el cens dels animals, com el manteniment d'aquest i fins i tot les despeses fixes obligades en el manteniment del servei de recollida i custòdia dels animals, poden ser imputables de manera directa als propietaris i posseïdors d'animals de companyia en forma de taxa.

Per tant, la present Ordenança Fiscal té com a objectius fixar les taxes per a la prestació del servei de registre i control d'animals de companyia i el seu manteniment, incloses les despeses fixes dels serveis de recollida i custòdia d'animals de companyia, de conformitat amb el previst en els art. 15 al 27 del Reial Decret Legislatiu 2/2004, que aprova el text refós de la Llei reguladora de les hisendes locals.

### **Article 2.- Fet imposable**

Constitueix fet imposable d'aquesta taxa, la prestació dels següents serveis:

Ajuntament de  
**Sant Jaume de Llierca**

La concessió de llicència per a la tinença d'animals potencialment perillosos

La inscripció, la gestió i el manteniment del Cens municipal.

L'establiment i el finançament dels costos fixos del servei públic de recollida i custòdia d'animals de companyia.

### **Article 3.- Subjectes passius**

Són subjectes passius de la taxa:

Pel que fa als apartats 1) i 3) de l'article 2 de la present ordenança, els propietaris o posseïdors d'animals qualificats de potencialment perillosos per la legislació vigent.

Pel que fa als apartats 2) i 3) de l'article 2 de la present ordenança, els propietaris o posseïdors d'animals domèstics de companyia.

### **Article 4.- Responsables**

1.- Respondran solidàriament de les obligacions tributàries el subjecte passiu i les persones físiques o jurídiques a què es refereix l'article 42 de la Llei General Tributària.

2.- Seran responsables subsidiaris els administradors de les societats i els síndics, els interventors o liquidadors de fallides, concursos, societats i entitats en general, en el supòsit i amb l'abast que assenyala l'article 43 de la Llei General Tributària.

### **Article 5.- Exempcions, reduccions i bonificacions**

S'estableix una bonificació del 100% de les tarifes establertes en l'article següent.

### **Article 6.- Quota tributària**

La quota tributària es determinarà segons el següent quadre de tarifes:

Per les inscripcions d'animals en els censos:

Inscripció d'animal en el cens municipal	9,00 €
--	--------

Pel manteniment dels censos i dels serveis de recollida i custòdia d'animals de companyia

Manteniment del cens i el servei de recollida i custòdia	9,00 €/any
Manteniment del cens i el servei de recollida i custòdia gos pigall, d'atura ode treball	9,00 €/any



Ajuntament de  
**Sant Jaume de Llierca**

### **Article 7.- Base liquidable**

1.- Amb caràcter general serà igual a la base imposable.

### **Article 8.- Meritament i període impositiu**

La taxa per a la inscripció en el cens merita en el moment de la inscripció de l'animal en el cens.

La taxa de manteniment del cens i el servei de recollida i custòdia i manteniment de les instal·lacions específiques meriten anualment d'acord amb els padrons de cobrament definits per l'ajuntament.

### **Article 9.- Normes de gestió**

Tots els propietaris d'animals domèstics estan obligats a formular la declaració corresponent dels que tinguin, amb les dades necessàries per a la seva inscripció en el cens d'animals domèstics, o en el seu cas, per l'obtenció de la llicència corresponent als animals potencialment perillosos. En aquests casos es lliurarà el corresponent rebut, aquest document s'haurà de conservar i inclourà el número de la inscripció en el cens d'animals.

En el no previst en aquesta ordenança s'estarà a l'ordenança general reguladora de la gestió, inspecció i recaptació dels ingressos de dret públic municipal.

### **Article 10.- Infraccions i sancions**

Qualsevol animal domèstic radicat en el terme municipal i no inscrit al cens serà considerat indocumentat, i se li aplicarà la sanció administrativa establerta pel Decret Legislatiu 2/2008, de 15 d'abril, que aprova el text refós de la Llei de protecció dels animals, i si s'escau per l'ordenança governativa municipal de tinença d'animals de companyia.

### **Article 11.- Remissió normativa**

En tot el no previst en aquesta ordenança, s'aplicarà l'establert en el Reglament General de Recaptació, Llei General Tributària i altres disposicions vigents.

### **DILIGÈNCIA**

*Aquesta ordenança ha estat publicada en el Butlletí Oficial de la Província de Girona núm.249, del dia 31 de desembre de 2011.*

*Signat electrònicament*

