



AJUNTAMENT DE RIUDELLOTS DE LA SELVA

# PROJECTE SIMPLIFICAT PER AL CONDICIONAMENT DEL CAMÍ DE CA N'ABRAS A RIUDELLOTS DE LA SELVA



**ABM**

SETEMBRE 2020

**DILIGÈNCIA.-** Per fer constar que el present Projecte ha estat aprovat inicialment mitjançant resolució de l'Alcaldia 2020DECRO00698, de 21 d'octubre de 2020.

# PROJECTE SIMPLIFICAT PER AL CONDICIONAMENT DEL CAMÍ DE CA N'ABRAS A RIUDELLOTS DE LA SELVA

## ÍNDEX GENERAL

### **DOCUMENT NÚM. 1: MEMÒRIA I ANNEXOS**

#### **MEMÒRIA**

#### **ANNEXOS**

- Annex núm. 1.- Estudi bàsic de seguretat i salut
- Annex núm. 2.- Gestió de residus
- Annex núm. 3.- Justificació de preus

### **DOCUMENT NÚM.2: PLÀNOLS**

- Plànol núm. 1. Situació i índex
- Plànol núm. 2. Emplaçament
- Plànol núm. 3. Planta general
- Plànol núm. 4. Planta traçat i replanteig
- Plànol núm. 5. Seccions tipus i detalls

### **DOCUMENT NÚM. 3: PLEC DE CONDICIONS**

### **DOCUMENT NÚM. 4: PRESSUPOST**

- Amidaments
- Quadre de preus núm. 1
- Quadre de preus núm. 2
- Pressupost
- Resum de pressupost
- Pressupost general

**DILIGÈNCIA.-** Per fer constar que el present Projecte ha estat aprovat inicialment mitjançant resolució de l'Alcaldia 2020DECRO00698, de 21 d'octubre de 2020.

## **DOCUMENT NÚM. 1: MEMÒRIA I ANNEXOS**



**MEMÒRIA**



# PROJECTE SIMPLIFICAT PER AL CONDICIONAMENT DEL CAMÍ DE CA N'ABRAS A RIUDELLOTS DE LA SELVA

## MEMÒRIA

### ÍNDEX

1. INTRODUCCIÓ.....	3
2. ESTAT ACTUAL .....	3
3. OBJECTIU DEL PROJECTE .....	11
4. CARTOGRAFIA I TOPOGRAFIA.....	12
5. JUSTIFICACIÓ DE LA SOLUCIÓ ADOPTADA.....	12
6. DESCRIPCIÓ DE LES OBRES .....	13
6.1. Treballs previs .....	13
6.2. Moviment de terres.....	13
6.3. Drenatge.....	13
6.4. Ferss .....	14
6.5. Senyalització i defenses.....	14
7. ORGANITZACIÓ I DESENVOLUPAMENT DE LES OBRES.....	15
8. SERVEIS AFECTATS / EXISTENTS.....	15
9. SUPERFÍCIES AFECTADES.....	15
10. AFECCIONS A LLERES PÚBLIQUES I ESPAIS D'INTERÉS NATURAL .....	15
11. TRAMITACIÓ URBANÍSTICA I AMBIENTAL .....	15
12. GESTIÓ DE RESIDUS.....	15
13. SEGURETAT I SALUT.....	16

Memòria

14.	PLA DE TREBALLS, TERMINI D'EXECUCIÓ I TERMINI DE GARANTIA.....	16
15.	EXECUCIÓ DE LES OBRES I DIVISIÓ EN LOTS .....	16
16.	PRESSUPOST .....	17
17.	REVISIÓ DE PREUS.....	17
18.	CLASSIFICACIÓ DEL CONTRACTISTA .....	17
19.	DOCUMENTS QUE CONTÉ EL PROJECTE .....	18
20.	DECLARACIÓ D'OBRA COMPLETA.....	18
21.	CONCLUSIÓ .....	19

## 1. INTRODUCCIÓ

El camí de Ca n'Abras és un camí municipal sense pavimentar situat a Riudellots de la Selva d'aproximadament 750m de longitud. S'inicia al camí de Can Pujadas, a l'alçada de Can Coll i surt al Carrer Farigola al Polígon Industrial Ponent de Riudellots de la Selva.

L'Ajuntament de Riudellots de la Selva vol promoure l'asfaltat del camí; no preveu eixamplar l'amplada actual del camí sinó que s'aprofitarà la totalitat de la secció actual i s'hi estendrà les capes del nou paviment.

A part dels cotxes dels veïns, aquest camí és molt transitat per la maquinària agrícola que treballa els camps de les parcel·les adjacents.

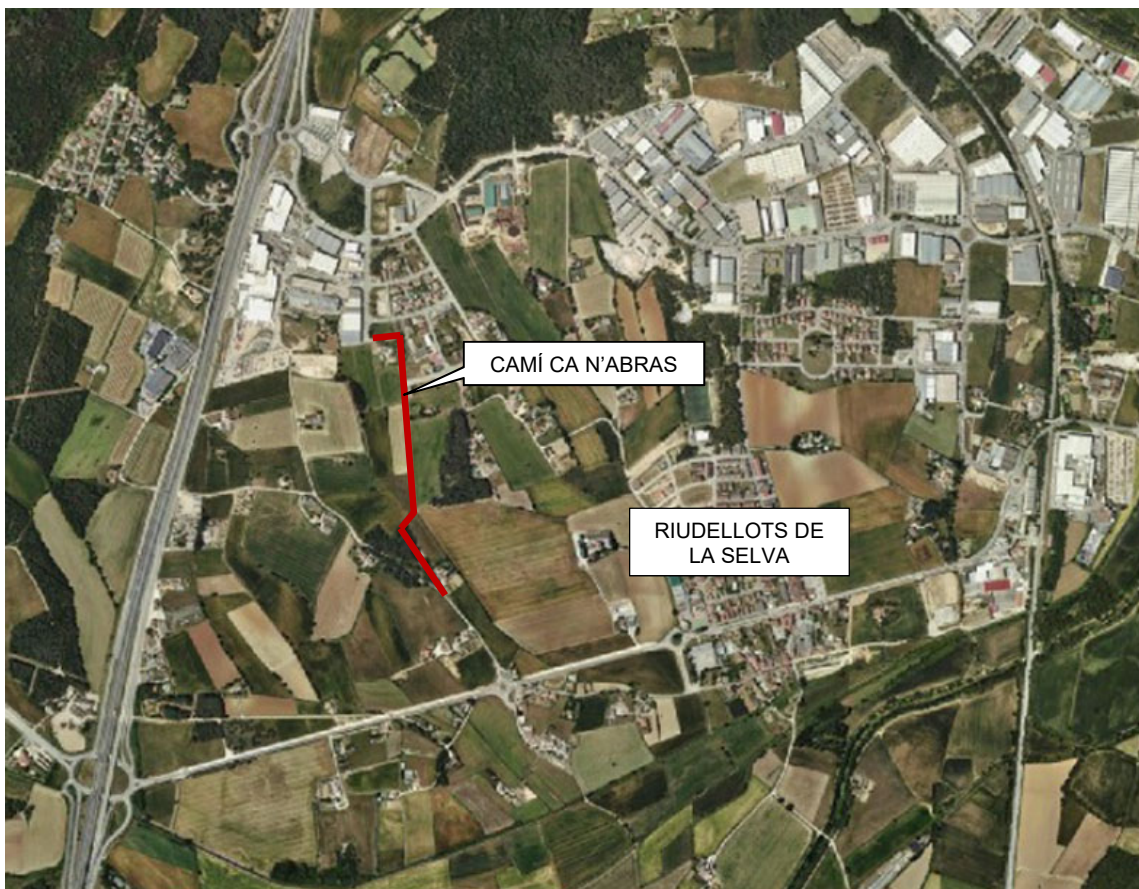

*Imatge 1. Situació del camí.*

## 2. ESTAT ACTUAL

Es tracta un camí de terra d'aproximadament 750m de longitud. El camí dona accés als camps de conreu i comunica algunes finques amb el Polígon Industrial de Riudellots i la carretera C-25.

La majoria d'usuaris són els propis veïns i els treballadors dels camps de conreu que en aquest cas circulen amb vehicles pesats.

Memòria

A continuació s'adjunten algunes imatges del camí:



*Imatge 2. Inici del camí des del Polígon.*



*Imatge 3. Tram inicial del camí a l'altura de Ca n'Abras.*



*Imatge 4. Vista de la cuneta de terres existent en el tram inicial del camí des del polígon.*



*Imatge 5. Vista general de l'accés a la finca Ca n'Abras.*

Memòria



*Imatge 6. Vista de l'accés al nou vial i escullera existent.*



*Imatge 7. Vista del drenatge de desemboca a la cuneta del camí.*



*Imatge 8. Vista general del tram amb escullera al costat del camí, direcció nord.*



*Imatge 9. Vista general del camí direcció sud.*

Memòria



*Imatge 10 i 11. Vista d'una obra de drenatge.*



*Imatge 12. Accés a un dels camps de conreu.*



*Imatge 13. Vista general del camí direcció nord.*



*Imatge 14. Vista general del camí direcció sud.*

Memòria



*Imatge 15. Vista general del camí direcció sud.*



*Imatge 16. Vista general del camí direcció sud.*



*Imatge 17. Vista general de l'inici del camí sentit nord.*

### 3. OBJECTIU DEL PROJECTE

L'objectiu d'aquest document és definir i valorar les obres per al condicionament del camí de Ca n'Abras a Riudellots de la Selva. Les obres inclouen la pavimentació amb mescla bituminosa dels 750ml de camí i la construcció de cunetes de formigó. També s'inclou el condicionament dels accessos als camps i parcel·les.

D'acord amb l'article 233 de la Llei de Contractes del sector públic, es redacta un Projecte Simplificat, atès que es compleixen tots els requisits indicats en l'article 2, que estableix la llei pels quals és possible simplificar la documentació que conté el projecte:

*[...] per als projectes d'obres de primer establiment, reforma o gran reparació inferiors a 500.000 euros de pressupost base de licitació, IVA exclòs, i per a la resta de projectes enumerats a l'article anterior, es pot simplificar, refundre o fins i tot suprimir algun o alguns dels documents anteriors en la forma que determinin les normes de desplegament d'aquesta Llei, sempre que la documentació resultant sigui suficient per definir, valorar i executar les obres que compregui.*

*[...]*

Memòria

#### 4. CARTOGRAFIA I TOPOGRAFIA

Per la realització del present projecte d'urbanització s'ha utilitzat la cartografia a escales 1:50.000, 1:5.000 i 1:1000 de l'Institut Cartogràfic i Geològic de Catalunya. S'han utilitzat també les ortofotomapes a escala 1:25.000, 1:5.000, 1:2.500 i 1:1.000 de l'ICGC.

El projecte s'ha redactat en base al sistema de referència cartogràfic ETRS89.

#### 5. JUSTIFICACIÓ DE LA SOLUCIÓ ADOPTADA

Els paràmetres de disseny que s'han utilitzat pel condicionament del camí de Ca n'Abras a Riudellots de la Selva són:

- Secció tipus: Calçada d'amplada variable entre 3,00 i 3,60 metres, amb un pendent transversal per les aigües superficials cap a un costat, mantenint en tot moment l'amplada existent, sense afectar terrenys privats.
- Secció transversal: Pendent transversal d'un 2% cap a un costat.
- Rasant: Es preveu que es mantindrà la mateixa rasant actual, realitzant un reperfilat per uniformitzar tant el pendent longitudinal com el pendent transversal.

Per tal d'aconseguir un camí més uniforme i amb una major capacitat portant es condicionarà mitjançant l'estesa de nou material bituminós. S'ha optat per l'estesa del nou material prèvia excavació de l'existent per garantir les mateixes amplades i mantenir la rasant actual.

Tenint en compte que el terreny existent està molt consolidat, es considera que forma per si sol una esplanada del tipus E3. I segons la intensitat de vehicles que presenta el tram d'actuació, amb pas de vehicles agrícoles, (categoria de trànsit T42, amb intensitat inferior a 25 vehicles pesants al dia), s'ha optat per aplicar una solució inclosa dins la Instrucció 6.1-IC de Seccions de Firms (4231) però augmentant en 5 cm el gruix previst per la mescla bituminosa. Per tant, la nova secció de ferm que es proposa és de 10 cm de gruix de mescla bituminosa, compost de dues capes, sobre una base de 20 cm de tot-ú.

Per canalitzar l'escorrentiu superficial es proposa construir una cuneta lateral de formigó de tipus transitable. En els accessos a les parcel·les, la cuneta de formigó es substituirà per un gual també de formigó, que permetrà donar continuïtat a la cuneta. Els accessos situats al costat oposat a la cuneta, es pavimentaran amb formigó.

## 6. DESCRIPCIÓ DE LES OBRES

### 6.1. Treballs previs

Les obres s'iniciaran amb l'esbrossada de l'àmbit de les obres, sobretot de la franja lateral del camí on es construirà la nova cuneta, i amb la demolició de les salvacunetes existents.

### 6.2. Moviment de terres

S'excavarà 30 cm de fondària tot el ferm del camí, corresponent a la nova secció de ferm que es construirà, i mantenint així la mateixa rasant. La secció del camí també mantindrà en tot moment la mateixa amplada que té actualment (entre 3,00 i 3,60m), d'aquesta manera no es preveu l'afecció de terrenys privats. En les zones d'accés a les parcel·les també es rebaixarà el terreny per encabir-hi la nova secció.

Després de l'excavació es reperfil·larà el camí per tal d'uniformitzar el pendent longitudinal i sobretot el pendent transversal (bombament) a fi d'evitar que les aigües de pluja circulin per sobre de la calçada del camí i poder-les conduir cap a la nova cuneta que es construirà.

### 6.3. Drenatge

Es preveu la construcció d'una cuneta de formigó de tipus transitable d'1,00 metre d'amplada i 15 cm de profunditat (tipus TTR-10) al llarg de tot el camí, menys el primer tram més proper al Polígon Industrial. En aquest primer tram, l'escorrentiu es conduirà cap a una cuneta de terres ja existent i en bon estat de conservació que es discorre pel marge sud del camí.

Les cunetes conduiran l'aigua cap a les obres de drenatge existents, que es preveu netejar-les durant les obres.

Per tal de donar continuïtat a la cuneta en els accessos a les parcel·les, es construirà un gual de formigó de 2,40 m d'amplada i 0,15 m de profunditat.

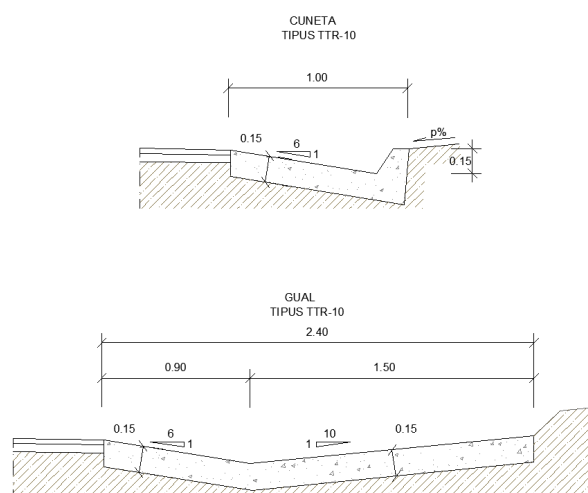

Imatge 18. Detalls de la cuneta i del gual pels accessos a les parcel·les.

Memòria

#### 6.4. Ferms

Una vegada executada l'excavació i el reperfilat de la base del camí es construirà la nova secció de ferm del camí que estarà formada per l'estesa i compactació al 98% del PM d'una capa de tot-ú artificial de 20 cm de gruix.

Posteriorment, s'estendrà i compactarà una capa base de mescla bituminosa en calent tipus AC22 base G de 5 cm de gruix i una capa de rodadura AC16 surf S també de 5 cm de gruix.

Els accessos a les parcel·les que no es resolen mitjançant la construcció d'un gual, es pavimentaran amb una capa de 20 cm de formigó HM-20, sobre una capa de 20cm de tot-u artificial, per donar continuïtat a l'asfalt.

Finalment, l'accés de Can Coll, es pavimentarà mitjançant la mateixa secció de ferm que el camí, per tal de resoldre correctament l'entroncament amb la parcel·la i la intersecció amb la camí ja asfaltat que connecta amb la C-25.

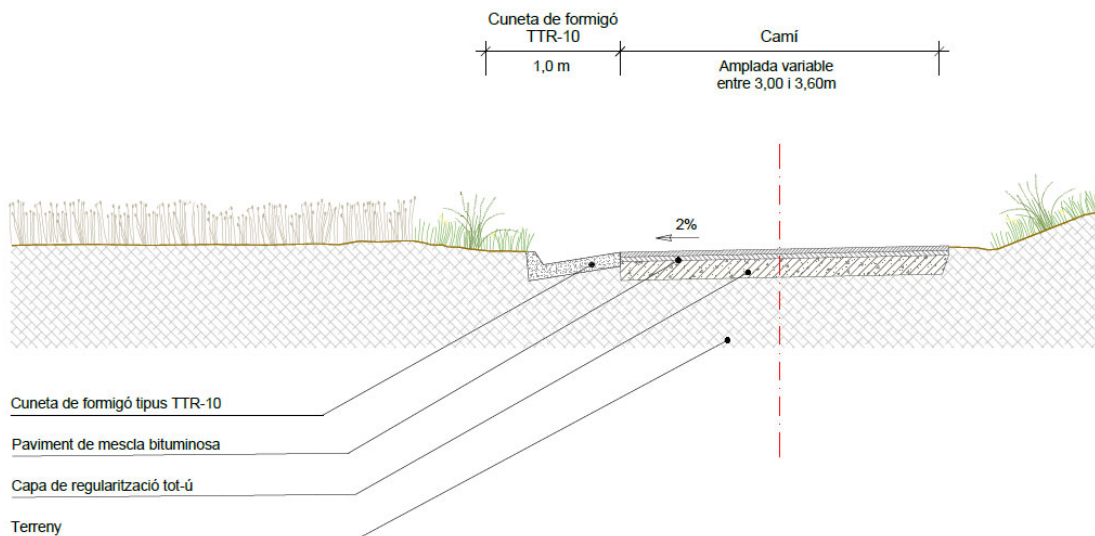

Imatge 19. Secció tipus prevista als trams amb cuneta.

#### 6.5. Senyalització i defenses

Es construiran dos reductors de velocitat tipus esquena d'ase de 4m d'amplada. Es situarà un reductor a cada una de les dos rectes que conté el tram, abans d'arribar a la trama més urbana del polígon, i abans d'arribar a la cruïlla amb el camí ja asfaltat a Can Coll.

També es preveu el pintat de les marques vials en els dos extrems del tram, en la connexió dels vials adjacents. I així mateix s'instal·larà la senyalització vertical per la regularització del trànsit també en aquests punts.

## **7. ORGANITZACIÓ I DESENVOLUPAMENT DE LES OBRES**

Per dur a terme l'execució de les obres, caldrà tallar completament el trànsit pel camí objecte d'actuació, sense la possibilitat de generar desviaments provisionals ni pas alternatiu donat la poca amplada que presenta.

Per aquest motiu, abans de l'inici de les obres caldrà avisar als veïns de les parcel·les afectades sobre el termini de les obres i la impossibilitat del pas rodat per camí fins a la finalització de les mateixes.

## **8. SERVEIS AFECTATS / EXISTENTS**

Al tractar-se d'actuacions superficials de pavimentació, no es preveu l'afectació de les xarxes de serveis existents presents dins l'àmbit de projecte. En tot cas és responsabilitat del contractista vetllar pel manteniment dels serveis existents i de la localització de possibles afectacions a l'obra.

## **9. SUPERFÍCIES AFECTADES**

Totes les superfícies afectades per les actuacions descrites en el present projecte, o pels accessos fins la zona d'actuació es corresponen a terrenys de titularitat pública.

## **10. AFECTACIONS A LLERES PÚBLIQUES I ESPAIS D'INTERÉS NATURAL**

Les obres dissenyades en aquest projecte no afecten a espais inclosos en el PEIN o en altres figures d'especial protecció (Xarxa Natura 2000, ENPE...) i no s'inclouen dins dels preceptes inclosos en la Llei 21/2013 d'Avaluació Ambiental pels quals no és necessari sotmetre el projecte a una avaluació ambiental de cap tipus.

## **11. TRAMITACIÓ URBANÍSTICA I AMBIENTAL**

Les obres d'aquest projecte són obres de reforma d'urbanització de vials públics, la competència gestora i executora de les quals es circumscriu a l'àmbit de competència municipal i per tant no requereixen cap tipus de tràmit urbanístic ni ambiental.

## **12. GESTIÓ DE RESIDUS**

Durant les obres es generaran una sèrie de residus que hauran de ser gestionats correctament, amb la finalitat de minimitzar qualsevol impacte sobre l'entorn.

Segons l'article 4 del Real Decret 105/2008, d'1 de febrer, pel que es regula la producció i gestió dels residus de construcció i demolició, s'ha d'estimar el volum dels residus de construcció i demolició que es generarà en l'obra en l'Estudi de Gestió de Residus.

L'annex núm. 2 d'aquesta memòria inclou l'Estudi Gestió de Residus per tal realitzar el seguiment i control dels residus de construcció i d'enderrocs generats en obra. El pressupost inclou les

Memòria

partides corresponent a la gestió de residus, ja sigui de forma explícita en el capítol corresponent o be inclòs dins les pròpies partides d'obra.

### **13. SEGURETAT I SALUT**

En compliment de l'article 4rt. del Reial Decret 1627/1997 de 24 d'octubre, i de l'apartat 1 paràgraf g) de l'article 233 de la Llei 9/2017, del 8 de novembre, de Contractes del Sector Públic, per la qual es transposen a l'ordenament jurídic espanyol les directives del Parlament Europeu i del Consell 2014/23/UE i 2014/24/UE, de 26 de febrer de 2014, en l'annex núm. 1 s'inclou un Estudi de Seguretat i Salut en el qual s'indiquen les mesures de seguretat i mesures preventives per evitar possibles accidents i/o malalties professionals.

El pressupost de Seguretat i Salut (PEM) puja la quantitat de: **MIL TRES-CENTS SETANTA-CINC EUROS (1.375,00 €)**.

### **14. PLA DE TREBALLS, TERMINI D'EXECUCIÓ I TERMINI DE GARANTIA**

Amb els volums d'obra mesurats i els rendiments habituals, tenint en compte les característiques de les obres projectades, es proposa que el termini d'execució de totes les obres incloses en aquest projecte sigui de **SIS (6) setmanes**.

### **15. EXECUCIÓ DE LES OBRES I DIVISIÓ EN LOTS**

L'obra abasta un àmbit concret i continu d'acord amb els plànols del projecte, i el pla de treballs previstos per la seva execució defineix una seqüència d'activitats que defineixen un camí crític amb activitats entrelligades entre sí. La divisió per lots d'aquesta obra provocaria que l'execució del contracte fos excessivament difícil o onerosa des del punt de vista tècnic i incrementaria l'esforç d'haver de coordinar els diferents contractistes per als diversos lots la qual cosa podria comportar un greu risc de soscarar l'execució adequada del contracte.

La Directiva 2014/24/UE determina que els poders adjudicadors han d'estudiar la conveniència de dividir els contractes en lots "sense deixar de gaudir de la llibertat de decidir de forma autònoma i basant-se en les raons que estimi oportunes, sense estar subjecte a supervisió administrativa o judicial", per tant en aquest cas es considera que no seria pertinent la divisió en lots per la licitació de l'obra.

## 16. PRESSUPOST

El pressupost de les obres s'ha efectuat tenint en compte els costos actuals de mà d'obra, dels materials i de la maquinària, per poder formar els preus de les diverses unitats d'obra, tal i com es justifica a l'annex núm. 3. Els esmentats preus unitaris inclouen la part proporcional de les despeses d'assaigs especificats a l'annex de Control de Qualitat.

Aplicant aquests preus als amidaments fets a partir dels plànols del projecte, s'ha elaborat el pressupost de les obres, el qual s'inclou com a document núm. 4 d'aquest projecte, i del qual s'obté el següent resum:

Pressupost general d'execució material: **SETANTA-NOU MIL VUIT-CENTS DIVUIT euros amb VUITANTA-VUIT cèntims (79.818,88 €).**

El pressupost d'execució per contracte s'ha obtingut aplicant sobre l'anterior un 13% en concepte de despeses generals i un 6% de benefici industrial, resultant en un Pressupost general d'execució per contracte (sense IVA): **NORANTA-QUATRE MIL NOU-CENTS VUITANTA-QUATRE euros amb QUARANTA-SIS cèntims (94.984,46€).**

A la suma anterior s'ha afegit un 21% en concepte de l'Impost sobre el Valor Afegit (IVA), resultant finalment un Pressupost general d'execució per contracte (amb IVA): **CENT CATORZE MIL NOU-CENTS TRENTA-UN euros amb VINT cèntims (114.931,20 €).**

## 17. REVISIÓ DE PREUS

D'acord amb l'article 103 de la Llei 9/2017, de 8 de novembre, de contractes del sector públic, per la qual es transposen a l'ordenament jurídic espanyol les directives del Parlament Europeu i del Consell 2014/23/UE i 2014/24/UE, de 26 de febrer de 2014, no procedeix la inclusió en el Plec de Clàusules Administratives Particulars de l'obra de referència cap clàusula de revisió de preus, per no excedir el termini d'execució de les obres de vint-i-quatre (24) mesos.

## 18. CLASSIFICACIÓ DEL CONTRACTISTA

D'acord amb l'article 77 de la Llei 9/2017 del 8 de novembre, de Contractes del Sector Públic no és exigible la classificació del contractista per part de les administracions per a l'execució de contractes d'obres que el seu el valor estimat sigui inferior a 500.000 euros.

En aquest cas, el contractista podrà acreditar la seva solvència tant mitjançant la seva classificació com a contractista d'obres en el grup o subgrup de classificació que correspongui al contracte, o bé acreditant el compliment dels requisits específics de solvència exigits ens els plecs del contracte.

## 19. DOCUMENTS QUE CONTÉ EL PROJECTE

Els documents que formen part d'aquest projecte són :

### DOCUMENT NÚM. 1: MEMÒRIA I ANNEXOS

#### MEMÒRIA

#### ANNEXOS

Annex núm. 1. Estudi bàsic de seguretat i salut

Annex núm. 2. Gestió de residus

Annex núm. 3. Justificació de preus

### DOCUMENT NÚM. 2: PLÀNOLS

Plànol núm. 1. Situació i índex

Plànol núm. 2. Emplaçament

Plànol núm. 3. Planta general

Plànol núm. 4. Planta traçat i replanteig

Plànol núm. 5. Seccions tipus i detalls

### DOCUMENT NÚM. 3: PLEC DE CONDICIONS

### DOCUMENT NÚM. 4: PRESSUPOST

Amidaments

Quadre de preus núm. 1

Quadre de preus núm. 2

Pressupost

Resum del pressupost

Pressupost general

## 20. DECLARACIÓ D'OBRA COMPLETA

En compliment de l'article 127 del Reial Decret 1098/2001 de 12 d'octubre, pel que s'aprova el Reglament General de la Llei de Contractes de les Administracions Públiques, i de l'article 233 de la Llei 9/2017, del 8 de novembre, de Contractes del Sector Públic, per la qual es transposen a l'ordenament jurídic espanyol les directives del Parlament Europeu i del Consell 2014/23/UE i 2014/24/UE, de 26 de febrer de 2014, es manifesta que el projecte comprèn una obra completa en el sentit exigint en l'article 125 del Reial Decret 1098/2001 de 12 d'octubre, ja que conté tots i cadascun dels elements que són precisos per a la utilització de l'obra i és susceptible d'ésser lliurada a l'ús general.

Així mateix, es fa constar que l'obra compleix els requisits exigits per la Llei 3/2007 de 4 de juliol de l'Obra Pública i concretament allò reflectit a l'article 18 de la mateixa.

## 21. CONCLUSIÓ

Amb tot el que s'ha exposat en aquesta memòria, i amb els documents que constitueixen aquest projecte, es considera que es verifiquen els objectius de la seva redacció i es sotmet a l'aprovació dels organismes competents.

Riudellots de la Selva, setembre de 2020

L'autor del projecte,

Joan Macarro i Ortega  
Enginyer de camins, canals i ports  
Col·legiat núm. 20.306  
ABM, Serveis d'Enginyeria i Consulting, S.L.

**DILIGÈNCIA.-** Per fer constar que el present Projecte ha estat aprovat inicialment mitjançant resolució de l'Alcaldia 2020DECRO00698, de 21 d'octubre de 2020.

**ANNEXOS**



## **ANNEX NÚM. 1. ESTUDI BÀSIC DE SEGURETAT I SALUT**



## ANNEX NÚM. 1 ESTUDI BÀSIC DE SEGURETAT I SALUT

### ÍNDIX

1. OBJECTIU DE L'ESTUDI .....	3
2. DESCRIPCIÓ DE L'OBRA.....	3
3. PROCEDIMENTS, EQUIPS TÈCNICS I MITJANS AUXILIARS A UTILITZAR EN L'EXECUCIÓ DE L'OBRA.....	3
4. RISCOS I MESURES PREVENTIVES .....	4
4.1. A les excavacions, moviment de terres:.....	4
4.2. Per feines de paleta en general: .....	5
5. SISTEMES I MEDIS AUXILIARS PREVENTIUS.....	6
5.1. Senyalització dels riscos .....	6
5.1.1. Senyalització dels riscos del treball.....	6
5.2. Senyalització vial .....	6
5.3. Medis auxiliars.....	6
6. RISCOS DE DANYS EXTRAPROFSSIONALS I A TERCERS I LA SEVA PREVENCIÓ ..	7
7. INSTAL·LACIONS PROVISIONALS D'HIGIENE I BENESTAR.....	7
7.1. Serveis comuns .....	7
7.2. Serveis sanitaris i primers auxilis .....	7
8. FORMACIÓ I INFORMACIÓ EN SEGURETAT I SALUT EN EL TREBALL .....	8
9. ORGANITZACIÓ GENERAL DE L'OBRA .....	8
10. PLA DE SEGURETAT I SALUT EN EL TREBALL .....	9
11. GESTIÓ I CONTROL DE LA SEGURETAT I SALUT .....	9
12. PLEC DE CONDICIONS PARTICULARS.....	9
12.1. Legislació general aplicable .....	9
12.2. Implantació d'obra .....	10
12.3. Maquinària pesada.....	11
12.4. Màquines portàtils .....	12
12.5. Proteccions personals .....	12
12.6. Mesures i proteccions col·lectives.....	14

**DILIGÈNCIA.-** Per fer constar que el present Projecte ha estat aprovat inicialment mitjançant resolució de l'Alcaldia 2020DECRO00698, de 21 d'octubre de 2020.

## 1. OBJECTIU DE L'ESTUDI

Aquest estudi té per objectiu complir amb les determinacions que fixa el Real decret 1627/1997 de 24 d'octubre, pel qual s'estableixen les disposicions mínimes de seguretat i salut a les obres de construcció o d'enginyeria civil.

Segons l'article 4, l'obligatorietat de redactar un estudi de seguretat i salut en els projectes d'obra es basa en el compliment d'algun dels següents supòsits:

- El pressupost d'execució per contracte inclòs en el projecte és igual o superior als 450.759,08€ (75 MPTA.)
- La duració estimada de les obres és superior a 30 dies laborables, utilitzant a més de 20 treballadors simultàniament.
- El volum de mà d'obra estimada, entenent com a tal la suma dels dies de treball total dels treballadors a l'obra, és superior a 500.
- Les obres de túnels, galeries, conduccions subterrànies i preses.

El present "Projecte simplificat per al condicionament del camí de Ca n'Abras a Riudellots de la Selva" no s'inclou en cap dels supòsits anteriors i per tant s'elabora un Estudi Bàsic de Seguretat i Salut.

## 2. DESCRIPCIÓ DE L'OBRA

Les obres inclouen el condicionament del camí de Ca n'Abras a Riudellots de la Selva. S'executarà la pavimentació amb mescla bituminosa dels aproximadament 750ml de camí i la construcció de cunetes de formigó. També s'inclou el condicionament dels accessos als camps i a les parcel·les.

## 3. PROCEDIMENTS, EQUIPS TÈCNICS I MITJANS AUXILIARS A UTILITZAR EN L'EXECUCIÓ DE L'OBRA

En coherència amb el resum per capítols del pressupost de l'obra i el pla d'execució de l'obra es defineixen els següents procediments, equips tècnics i mitjans auxiliars a utilitzar en l'execució de l'obra.

### Moviment de terres, excavacions

- Maquinària d'excavació
- Maquinària de moviment de terres
- Camió grua
- Retroexcavadora
- Eines manuals

## Obres de paletaeria

- Camions
- Camions formigonera
- Encofrats
- Formigoneres
- Camió-grua
- Estenedora per a paviments de mescla bituminosa
- Eines manuals

## Acabats i neteja

- Eines manuals

## 4. RISCOS I MESURES PREVENTIVES

### 4.1. A les excavacions, moviment de terres:

#### *Riscos:*

- Atropellaments i col·lisions, en especial marxa en darrera i en girs inesperats de les màquines.
- Caigudes del material d'excavació des de la cullera.
- Caigudes del mecànic en pujar i baixar de la màquina.
- Circular amb el bolquet aixecat.
- Fallida de frens i direccions en camions.
- Caiguda de pedres i agregats durant la marxa del camió basculant.
- Caigudes de la cullera en reparacions.
- Caiguda dins la zona d'excavació.
- Atropellament i col·lisions en l'entrada i sortida de camions.
- Bolcada de les màquines.

#### *Mesures col·lectives de protecció:*

- No es permetrà l'accés del personal a la zona d'influència de la maquinària mòbil.
- Talussos adequats per a la prevenció de riscos per petites esllavissades i desplomes.
- Abans d'iniciar l'excavació, es consultarà amb els organismes competents si existeixen línies elèctriques, clavegueram, telèfon, pous negres, fosses sèptiques, etc.
- Formació i conservació d'un retall en vora de rampa, per a topada de vehicles.
- No apilar materials en zones de trànsit, mantenint les vies lliures.
- Màquines proveïdes de dispositiu sonor i llum blanca de marxa en darrere.
- Zona de trànsit de camions, perfectament senyalitzada de forma que tota persona tingui idea del moviment dels mateixos.
- Cabina amb protecció anti-bolcada.

- El control de trànsit es realitzarà amb l'auxili d'un operari prèviament format.
- Camions amb cabina protegida.

*Mesures individuals de protecció:*

- Casc homologat.
- Ulleres anti-pols en cas necessari.
- Orelleres anti-soroll.
- Cinturó anti-vibratori pel maquinista.
- Botes de goma per a tot el personal en cas necessari.
- Vestits d'aigua per a tot el personal en cas necessari.

**4.2. Per feines de paleta en general:**

*Riscos:*

- Caigudes de personal al mateix o a diferent nivell
- Caigudes de materials al mateix o a diferent nivell
- Projecció de partícules
- Fiblades amb objectes punxants
- Cops contra objectes
- Ferides per punxament als peu o a les mans
- Ferides per tall als peus o a les mans
- Esquitxos de formigó als ulls
- Dermatitis provocades pel ciment
- Erosions i contusions per manipulació
- Atropellaments per maquinària o vehicles
- Atrapaments per la maquinària

*Mesures de protecció col·lectives:*

- Neteja de la zona de treball.
- Protecció contra contactes elèctrics indirectes de la maquinària.
- Protecció amb carcasses o pantalles dels elements mòbils de les màquines.

*Mesures de protecció individuals:*

- Casc de seguretat.
- Ulleres front a la projecció de partícules.
- Cinturó de seguretat.
- Guants de cuir.
- Botes de canya alta de goma.
- Calçat amb plantilla d'acer.

## **5. SISTEMES I MEDIS AUXILIARS PREVENTIUS**

### **5.1. Senyalització dels riscos**

La prevenció dissenyada, per a millorar la seva eficàcia, requereix la utilització d'una senyalització adequada. A continuació s'adjunta una relació de les senyals més comuns segons la seva finalitat.

#### **5.1.1. Senyalització dels riscos del treball**

Com a complement de la protecció col·lectiva i dels equips de protecció individual previstos, es decideix la utilització d'una senyalització normalitzada que recordi en tot moment els riscos existents a tots els que treballen a l'obra. El plec de condicions defineix el necessari per a l'ús d'aquesta senyalització. La senyalització escollida és la del llistat que s'ofereix a continuació, a mode informatiu.

- Advertència risc elèctric
- Banda d'avertència de perill
- Prohibit el pas a vianants.
- Senyal d'ús obligatori del casc.
- Senyal de perill de caigudes.

### **5.2. Senyalització vial**

Les obres afectaran a l'accés als camps i a algunes finques i a la vegada als carrers contigus pel trànsit de vehicles que estaran oberts al trànsit durant l'execució de les obres.

S'haurà d'avisar als veïns i coordinar les obres perquè puguin accedir a les seves finques.

També es prendran les mesures de senyalització oportunes per tal d'advertir del perill als vehicles que hi circulin. La senyalització provisional necessària s'haurà d'efectuar d'acord amb la Norma 8.3-IC " Señalización de obras".

El tipus de senyalització que s'haurà d'utilitzar inclou :

- Senyal triangular de perill d'obres
- Senyal circular de limitació de velocitat
- Cons
- Tanques mòbils.
- Línia de balises lluminoses

### **5.3. Medis auxiliars**

- Tanca perimetral rígida.
- Tanca new-jersey rígida
- Alarmes acústiques i lluminoses a les màquines i vehicles en moviment.

## 6. RISCOS DE DANYS EXTRAPROFSSIONALS I A TERCERS I LA SEVA PREVENCIÓ

Existeix el risc sobre els usuaris dels camins, vehicles i vianants.

*Riscos:*

- Els derivats del trànsit intern de l'obra: moviment de vehicles i màquines (risc de col·lisions o atropellament de persones alienes a l'obra.
- Caigudes a diferent nivell
- Talls o punxades

*Mesures de prevenció:*

- Cartells de prohibit el pas a les persones alienes a les obres
- Personal dedicat exclusivament a la regulació del trànsit.
- Senyalització obligatòria d'acord amb la Norma de Carreteras 8.3-IC

## 7. INSTAL·LACIONS PROVISIONALS D'HIGIENE I BENESTAR

### 7.1. Serveis comuns

Es disposarà d'un mòdul de vestuaris i serveis higiènics. El vestuari disposarà de caselles individuals amb clau i seients. Els serveis higiènics tindran lavabo i una dutxa amb aigua freda i calenta per cada deu treballadors, i un WC per cada vint-i-cinc treballadors, disposant de miralls. Per a la neteja i conservació dels locals, es disposarà d'un treballador amb la dedicació necessària.

### 7.2. Serveis sanitaris i primers auxilis

- *Reconeixement mèdic*

Tot el personal que comenci a treballar en l'obra haurà de passar un reconeixement mèdic previ al treball, i que serà repetit en el període d'un any.

S'analitzarà l'aigua destinada al consum dels treballadors per tal de garantir la seva potabilitat, si no procedeix de la xarxa de proveïment de la població.

- *Farmaciola*

Es disposarà d'una farmaciola contenint el material especificat en l'Ordenança General de Seguretat i Higiene en el Treball.

Contingut:

- . Aigua oxigenada
- . Alcohol de 96 °
- . Tintura de iode
- . Mercurocromi

- . Amoníac
- . Gasa estèril
- . Cotó hidròfil
- . Benes
- . Esparadrap
- . Antiespasmòdics
- . Analgèsics
- . Tònics cardíacs d'urgències
- . Torniquet
- . Bosses per aigua o gel
- . Guants esterilitzats
- . Xeringues d'un sol ús
- . Termòmetre clínic

- *Assistència a accidentats*

S'haurà d'informar a l'obra de l'emplaçament dels diferents Centre Mèdics a on hauran de traslladar-se els accidentats pel seu més ràpid i efectiu tractament.

És molt convenient disposar a l'obra, i en lloc ben visible, d'una llista de telèfons i direccions dels centres assignats per a urgències, ambulàncies, taxis, etc., per garantir un ràpid transport dels accidentats als centres d'assistència.

## **8. FORMACIÓ I INFORMACIÓ EN SEGURETAT I SALUT EN EL TREBALL**

- Tot el personal ha de rebre en ingressar a l'obra, una exposició dels mètodes de treball i els riscos que aquests poden crear, juntament amb les mesures de seguretat que hauran de prendre i fer servir.
- Triant el personal més qualificat, es farà un curs de socorrisme i primers auxilis, de forma que l'obra disposi de personal qualificat en cas de màxima urgència.
- Es convocaran reunions periòdiques, per part de l'empresa, per impartir matèria de seguretat i salut en el treball.

## **9. ORGANITZACIÓ GENERAL DE L'OBRA**

Abans d'iniciar els treballs s'estudiaran els següents punts:

- Pla d'abassegament: es determinaran les àrees d'abassegament del material de manera que no interfereixin en fases posteriors de l'obra i que després es puguin buidar i netejar amb facilitat.
- Pla d'ordre i neteja: ordre en els treballs; hi haurà medis auxiliars per poder contenir els residus (sacs i contenidors); quan s'acabin els treballs s'hauran de recollir tots els residus i les restes de materials; no s'escamparà brutícia pels voltants de l'obra.

- Pla de revisió i manteniment periòdic de la maquinària, responsabilitat inherent al contractista.
- Pla d'emergència i primers auxilis: en un lloc visible es deixarà una relació amb les adreces i telèfons dels principals serveis i organismes públics i privats pels casos d'emergència (dispensari municipal, farmàcies, ambulàncies i hospital més proper).
- Es tindrà cura de les petites lesions que pugui patir el personal de l'obra amb la farmaciola que hi haurà d'haver a peu d'obra, subministrada per la mútua patronal d'accidents de treball a la qual estigui adscrit el contractista.
- La farmaciola s'haurà d'equipar periòdicament i contindrà, com a mínim, el següent material: alcohol, aigua oxigenada, iode, benes de diferents mides, esparadrap, tiretes, pomada antisèptica, liniment, benes elàstiques, analgèsics, bicarbonat, pomada antihistamínica, pomada per cremades, pinces, tisores i cotó.

## 10. PLA DE SEGURETAT I SALUT EN EL TREBALL

El Pla de Seguretat el redactarà el contractista adjudicatari de l'obra, que, en funció del seu propi sistema d'execució de l'obra analitzarà, estudiarà, desenvoluparà i complementarà les previsions fetes a l'Estudi de Seguretat i Salut en el Treball.

Una vegada realitzat el pla el constructor el presentarà al Coordinador de Seguretat i Salut en el Treball en fase d'execució d'obra, el qual l'aprovarà si s'escau. En aquest cas, el constructor el presentarà al Departament de Treball.

El contractista, un cop aprovat el Pla, en facilitarà una còpia, a efectes de coneixement i seguiment, al Comitè de Seguretat i Salut en el Treball o en el seu defecte al representant dels treballadors en el centre de treball i empresa.

## 11. GESTIÓ I CONTROL DE LA SEGURETAT I SALUT

L'organització funcional de la seguretat i salut a l'obra serà responsabilitat del contractista, el qual nomenarà un responsable a peu d'obra, que actuarà sota el seguiment i control del coordinador de seguretat i salut nomenat pel promotor de les obres.

## 12. PLEC DE CONDICIONS PARTICULARS

### 12.1. Legislació general aplicable

És d'aplicació tota la normativa vigent sobre seguretat i salut en el treball, la qual no es reproduïx per qüestió d'economia documental.

Tot i així, es fa un esment especial a la **Llei de Prevenció de Riscos Laborals, 31/1995 de 8 de novembre**, i els següents reglaments:

- Serveis de Prevenció, R.D. 39/1997 de 17 de gener
- Senyalització de Seguretat i Salut en el Treball, R.D. 485/1997 de 14 d'abril

- Llocs de Treball, R.D. 486/1997 de 14 d'abril
- Manipulació Manual de Càrregues, R.D. 487/1997 de 14 d'abril
- Pantalles de Visualització, R.D. 488/1997 de 14 d'abril
- Utilització d'equips de protecció individual, R.D. 773/1997, de 30 de maig
- Utilització d'equips de treball, R.D. 1215/1997, de 18 de juliol
- **Obres de construcció, R.D. 1627/1997, de 24 d'octubre.**

## 12.2. Implantació d'obra

### SENYALITZACIÓ

La normativa sobre senyalització en el treball queda recollida en el R.D. 485/97 de 14 d'abril. Com a principals punts cal tenir en compte que les funcions bàsiques de la senyalització han de ser les següents:

- Cridar l'atenció dels treballadors sobre l'existència de determinats riscos, prohibicions o obligacions.
- Alertar als treballadors quan es produeixi una determinada situació d'emergència on facin falta mesures urgents de protecció o evacuació.
- Facilitar als treballadors la localització i identificació de determinats mitjans o Instal·lacions de protecció, evacuació, emergència o primers auxilis.
- Orientar als treballadors que realitzin determinades operacions perilloses.

En funció del significat del senyal, aquesta es classifica en senyal de:

- Prohibició: Prohibeix un comportament que pot ocasionar perill
- Obligació: Obliga a un comportament determinat
- Advertència: Assenyala un risc o perill determinat
- Salvament: Assenyala les sortides d'emergència, primers auxilis o altres dispositius de salvament
- Indicativa: Proporciona diferents informacions d'interès.

### VESTIDORS I SERVEIS HIGIÈNICS

Com a mínim, compliran els requisits de resistència assenyalats en les accions gravitatòries d'edificació i la seva estabilitat complirà els mateixos coeficients de seguretat.

L'aigua serà de la xarxa pública, en cas contrari caldrà tenir anàlisi de potabilitat.

### INSTAL·LACIÓ ELÈCTRICA PROVISIONAL

La instal·lació elèctrica provisional complirà, com a mínim, els següents requisits:

- Els equips de protecció magnetotèrmic i diferencials, així com quadres de maniobra hauran d'estar en perfecte estat de funcionament.

- Els cables elèctrics no es podran estendre directament sobre el sòl de manera que es pugui transitar amb vehicles per sobre.
- No es podran fer, en cap cas, les connexions a terra a través de les conduccions d'aigua.
- No s'accedirà amb conductors elèctrics a ambients explosius o inflamables.
- No es faran reparacions de maquinària en tensió.
- Al costat del quadre elèctric caldrà que hi hagi col·locat un extintor.

### 12.3. Maquinària pesada

#### CAMIÓ-GRUA

- El camió-grua normalment, dins de l'obra, serà de lloguer. Per tant, correspon a l'empresa que la lloga la seguretat dels seus treballadors.
- No es podrà superar la capacitat de càrrega del ganxo instal·lat.
- No es podrà superar la capacitat de càrrega de la grua instal·lada sobre el camió.
- Abans d'aixecar una càrrega caldrà comprovar la llargada màxima del braç.
- Les maniobres sense visibilitat hauran de ser dirigides per un senyalista.
- Es prohibeix passar el braç de la grua, amb càrrega o sense, per damunt del personal.
- En cas d'entrar en contacte amb una línia elèctrica caldrà demanar auxili amb la botzina i no es podrà abandonar la cabina encara que no hi hagi contacte elèctric. Mentre tant ningú no podrà tocar el camió-grua.
- Abans de començar qualsevol desplaçament caldrà assegurar-se de què el braç de la grua està immobilitzat.
- La càrrega no es podrà arrossegar ni fer estirades brusques.
- No es podrà aixecar una sola càrrega a l'hora. La diversitat d'objectes pot ocasionar problemes.
- Abans d'aixecar la càrrega caldrà assegurar-se de què la màquina està estabilitzada.
- No és permesa l'entrada a la cabina de persones que no estiguin capacitades per a tal fi.
- Tots els ganxos i eslingues que s'utilitzin caldrà que disposin del corresponent pestell de seguretat.
- A la cabina de comandament caldrà disposar d'un extintor d'incendis.

#### PALA CARREGADORA / PALA RETROEXCAVADORA

- Per evitar el risc de caiguda d'objectes sobre la cabina de comandament de la màquina caldrà que la cabina estigui dotada de protecció contra impactes i bolcs.
- Caldrà revisar periòdicament tots els punts d'escapament del motor per evitar que a la cabina hi arribin gasos tòxics.
- Per evitar les conseqüències d'incendi la pala portarà un extintor timbrat i amb les revisions al dia.
- Queda prohibit l'accés a la pala de persones que no estiguin expressament autoritzades.

- L'oli del sistema hidràulic és inflamable. Abans de soldar algun tub del sistema hidràulic, caldrà buidar i netejar d'oli.
- En la utilització d'aire a pressió caldrà protegir-se amb una mascareta de filtre mecànic, una granota de cotó, un davantal de cuir i uns guants de cuir.
- Per evitar el risc del bolc de la pala caldrà instal·lar topalls al final del recorregut, ubicats a un mínim de 2 m. del cap del talús. El cap del talús se senyalitzarà amb cinta de senyalització groga i negra.
- La pala estarà dotada de senyal acústic automàtic de retrocés.

#### **12.4. Màquines portàtils**

De manera genèrica totes les màquines portàtils compliran, com a mínim, els següents requisits:

- Els motors elèctrics de les màquines portaran doble aïllament.
- Les màquines que funcionen mitjançant corretges caldrà que estiguin tancades per les seves carcasses protectores.
- Les màquines amb discos de moviment mecànic estaran protegides amb carcasses completes, que sense necessitat d'aixecar-les permetin veure el tall fet.
- Les màquines amb funcionament irregular o avariades es retiraran de l'obra fins a la seva reparació o substitució.
- En cas de soroll per sobre de límit admissible caldrà utilitzar auriculars aïllants o amortidors del soroll.
- En cas de pols elevada caldrà utilitzar mascaretes aïllants de la pols.
- Queda prohibit l'abandonament de màquines en qualsevol lloc de l'obra o plataformes de les bastides, tot i estar desconnectades del subministrament elèctric.

#### **12.5. Proteccions personals**

Les condicions mínimes que han de complir els EPI són les que marca el R.D. 1407/92 20/11, trasposat de la Directiva Europea 89/686/CEE 21/12/98.

REQUISITS GENERALS APLICABLES A TOT TIPUS D'EPI :

- Cal que el seu disseny sigui ergonòmic, de tal manera que l'usuari pugui realitzar de manera normal l'activitat que l'exposa al risc, i tenir una protecció tan alta com sigui possible.
- El tipus de protecció haurà de ser adequat als diferents nivells de risc.
- En condicions normals d'ús no poden produir molèsties, efectes nocius, ni provocar impediments per adoptar diferents postures durant la realització de l'activitat.
- Seran el més lleugers possible sense perjudici, però, a la seva solidesa.
- Disposaran d'un catàleg explicatiu del fabricant on hi figurarà: el nom i adreça del fabricant; les instruccions d'ús, emmagatzematge, neteja, manteniment, revisió, i desinfecció; els rendiments obtinguts en els exàmens tècnics; els accessoris que pot fer servir l'EPI i les

característiques dels recanvis; la classe de protecció que ofereix; la data de caducitat; i l'explicació de les marques que porti.

- Les marques d'identificació de l'EPI seran pictogrames que es podran llegir durant tota la vida que se li calculi a l'EPI.
- Caldrà que l'EPI es pugui treure, posar o ajustar sense cap tipus d'eina.
- Dintre dels EPI es distingiran tres categories:
  - o Categoria 1: Són EPI contra riscos mínims, tals com agressions mecàniques d'efectes superficials, agressions amb productes poc nocius i amb efectes reversibles, i riscos per manipulació de peces calentes que no exposin a l'usuari a temperatures superiors als 50°C. S'inclouen dins d'aquesta categoria els guants d'ús generals, els guants de protecció contra detergents, els didals d'ús professionals,...
  - o Categoria 2: S'inclouen dins d'aquesta categoria els EPI, que no reunint les condicions de la categoria 1, no estan dissenyats per a la magnitud del risc de la categoria 3.
  - o Categoria 3: Són els EPI dissenyats per protegir a l'usuari de qualsevol perill mortal o que pugui perjudicar greument i de forma irreversible la seva salut. S'inclouen dins d'aquesta categoria: els equips de protecció respiratòria filtrant que protegeixen contra aerosols i gasos tòxics o radioactius, els equips aïllants de protecció respiratòria de l'atmosfera, inclosos els destinats a la immersió, els equips d'intervenció en mitjans càlids que tinguin un efecte comparable a una temperatura ambient igual o superior als 100 ° C, en flames o en projeccions de materials en fusió, els equips d'intervenció en mitjans freds que tinguin un efecte comparable a una temperatura ambient igual o inferior als 50°C, els destinats a la protecció de les caigudes des d'una alçada determinada, i els destinats a protegir contra riscos elèctrics en tensions perilloses o alta tensió.

#### REQUISITS COMPLEMENTARIS A VARIS TIPUS D'EPI:

- Quan portin un sistema d'ajustament, una vegada ajustat no podrà desajustar-se, en condicions normals d'ús, sense la voluntat de l'usuari.
- Si cobreix una part del cos, l'EPI estarà, sempre que sigui possible, suficientment ventilat.
- Els EPI de cara, ulls i vies respiratòries limitaran al mínim el camp de visió de l'usuari, i seran compatibles amb l'ús de llentilles o ulleres.
- Si l'EPI està sotmès a envelliment, en cas de què no es pogués determinar amb exactitud la seva durada, el fabricant afegirà al seu catàleg informatiu alguna dada que serveixi a l'usuari per determinar el termini raonable de caducitat.

- Si durant la seva utilització l'EPI té el risc de quedar enganxat per un objecte en moviment i constituir un perill per a l'usuari haurà de tenir una resistència màxima per sobre de la que es trencarà algun dels seus components per eliminar el perill.

## 12.6. Mesures i proteccions col·lectives

De forma genèrica durant el transcurs de l'obra es compliran els següents requisits:

- Mantenir netes les zones de treball.
- Elecció del personal idoni per la conducció de màquines, elevadors i grues.
- Senyalització de les zones de treball.
- Utilització de mitjans acústics d' avís en maniobres de maquinària.
- Senyalitzar àrees de trànsit de vianants, personal i maquinària.
- Localitzar i senyalitzar les Instal·lacions públiques existents.
- No treballar en nivells sobreposats.
- Prohibició de presència de personal en la zona de transport o elevació de material.
- Prohibició dels mitjans de transport de material per dur personal.
- Revisió freqüent de la maquinària.
- Evitar els salts de nivell del personal sense mitjans auxiliars de baixada i pujada.
- Extreure claus i altres elements de la fusta utilitzada.
- Vigilància extrema en les operacions d' encofrat.
- Emmagatzematge de material ordenat en zones que no afectin el pas de personal.
- Proteccions corresponents a cada tipus de maquinària que s'utilitzi.
- Connexions elèctriques provisionals amb mecanismes estancs.
- Estabilitat i bona subjecció en l'elevació de material.
- Rentat freqüent de tot l'equip de protecció individual.
- No s'entrarà en contacte directe amb cap mena de material sense dur les proteccions individuals.
- Dur a terme les tasques des de posicions estables, sense perill de caigudes.

Riudellots de la Selva, setembre de 2020

L'autor del projecte,

Joan Macarro i Ortega

Enginyer de camins, canals i ports

Col·legiat núm. 20.306

ABM, Serveis d'Enginyeria i Consulting, S.L.

## **ANNEX NÚM. 2. GESTIÓ DE RESIDUS**



## ANNEX NÚM. 2: GESTIÓ DE RESIDUS

### ÍNDEX

1. ANTECEDENTS .....	3
2. MARC LEGAL .....	3
2.1. Gestió de residus de construcció i enderroc .....	3
2.2. Medi ambient.....	8
3. OBJECTIU I METODOLOGIA.....	15
4. MINIMITZACIÓ I PREVENCIÓ DE RESIDUS .....	15
5. IDENTIFICACIÓ I QUANTIFICACIÓ DE RESIDUS .....	17
5.1. Introducció.....	17
5.2. Tipologia de residus .....	17
5.3. Quantificació dels residus generats .....	19
6. MESURES DE PREVENCIÓ I MINIMITZACIÓ DELS RESIDUS A L'OBRA.....	23
6.1. Mesures genèriques de minimització de residus .....	23
6.1.1. Fase de redacció del projecte i programació de l'obra .....	23
6.1.2. Fase d'execució de l'obra.....	24
6.2. Mesures específiques de minimització de residus.....	25
6.2.1. Emmagatzematge i adquisició de materials d'obra.....	25
6.2.2. Restes i sobrants de formigó.....	26
6.2.3. Parc de maquinària .....	26
7. MESURES DE SEPARACIÓ DE RESIDUS A L'OBRA.....	27
7.1. Consideracions generals.....	27
7.2. Residus no especials.....	28
7.3. Residus especials.....	31
8. OPERACIONS DE REUTILITZACIÓ, VALORITZACIÓ O ELIMINACIÓ DE RESIDUS.....	32
8.1. Consideracions generals.....	32
8.2. Reutilització de residus .....	33
8.3. Tractament extern dels residus .....	33
9. PRESCRIPCIONS TÈCNiques PER A LA GESTIÓ DELS RESIDUS A L'OBRA .....	35
10. FORMACIÓ DEL PERSONAL A L'OBRA .....	37
11. PRESSUPOST .....	37
11.1. Gestió dels residus durant l'execució de l'obra.....	37

**DILIGÈNCIA.-** Per fer constar que el present Projecte ha estat aprovat inicialment mitjançant resolució de l'Alcaldia 2020DECRO00698, de 21 d'octubre de 2020.

## 1. ANTECEDENTS

El sector de la construcció engloba un conjunt d'activitats que generen una elevada quantitat de residus procedents tant de la construcció de noves infraestructures i edificacions com de la demolició d'immobles i infraestructures antigues.

Davant d'aquesta situació, sorgeix la necessitat de disposar d'una normativa bàsica i específica per als residus de la construcció i demolició, que estableixi els requisits mínims per a la seva producció i gestió, amb l'objecte de promoure la seva prevenció, reutilització, reciclatge, valorització i adequat tractament dels materials destinats a l'eliminació.

## 2. MARC LEGAL

Durant les obres, tal i com s'ha descrit anteriorment, es generaran una sèrie de residus que hauran de ser gestionats correctament, amb la finalitat de minimitzar qualsevol impacte sobre l'entorn. La gestió de residus es troba emmarcada legalment per la següent normativa:

### 2.1. Gestió de residus de construcció i enderroc

- **Ley 22/2011**, de 28 de julio, de residuos y suelos contaminados (BOE 29/7/2011).
- **Decret Legislatiu 1/2009**, de 21 de juliol, pel qual s'aprova el Text refós de la Llei reguladora dels residus (DOGC 28/7/2009), modificat per Llei 9/2011 (DOGC 30/12/2011), Llei 5/2012 (DOGC 23/3/2012) i desplegat per D16/2010 (DOGC 18/2/2010).
- **Decret 89/2010**, de 29 de juny, pel qual s'aprova el Programa de gestió de residus de la construcció de Catalunya (PROGROC), es regula la producció i gestió dels residus de la construcció i demolició, i el cànon sobre la deposició controlada dels residus de la construcció (DOGC 6/07/2010).
- **Real Decreto 105/2008**, de 01-02-2008, por el que se regula la producción y gestión de los residuos de construcción y demolición (BOE 13/02/2008).
- Orden **MAM/304/2002**, de 8 de febrero, por la que se publican las operaciones de valorización y eliminación de residuos y lista europea de residuos (BOE 19/02/2002).
- **Orden AAA/661/2013**, de 18 de abril, por la que se modifican los anexos I, II y III del Real Decreto 1481/2001, de 27 de diciembre, por el que se regula la eliminación de residuos mediante depósito en vertedero.
- **Ley 5/2013**, de 11 de junio, por la que se modifican la Ley 16/2002, de 1 de julio, de prevención y control integrados de la contaminación y la Ley 22/2011, de 28 de julio, de residuos y suelos contaminados (BOE 12/06/2013).

- **Real Decreto 180/2015**, de 13 de marzo, por el que se regula el traslado de residuos en el interior del territorio del Estado (BOE 7/04/2015).
- **Decret 245/1993**, de 14 de setembre, d'aprovació del Estatuts de la Junta de Residus.
- **Decret 327/1993**, de 9 de desembre, d'organització i funcionament del Consell Assessor de la Gestió dels residus industrials de Catalunya.
- **Decret 34/1996**, de 9 de gener, pel qual s'aprova el Catàleg de residus de Catalunya.
- **Decret 92/1999**, de 6 d'abril, de modificació del Decret 34/1996, de 9 de gener, pel qual s'aprova el Catàleg de residus de Catalunya.
- **Ordre MAB/329/2003**, de 15 de juliol de 2003, per la qual s'aprova el procediment telemàtic relacionat amb la formalització de la documentació de control i seguiment de residus i la sol·licitud d'inscripció al Registre de productors de residus industrials de Catalunya.
- **Ordre MAB/401/2003**, de 19 de setembre de 2003, per al qual s'aprova el procediment de presentació telemàtica de la Declaració anual de residus industrials.
- **Ordre MAH/36/2008**, de 24 de gener, per la qual es dóna publicitat a les taxes vigents que gestiona l'Agència de Residus de Catalunya.
- **Real Decreto 1416/2001**, de 14-12-2001, sobre envases de productos fitosanitarios.
- **Real Decreto 1481/2001**, de 27 de diciembre, por el que se regula la eliminación de residuos mediante depósitos en vertedero.
- **Real Decreto 1911/2000**, de 24 de noviembre, por el que se regula la destrucción de los materiales especificados de riesgo en relación con las encefalopatías espongiiformes transmisibles.
- **Real Decreto 324/2000**, de 3 de marzo, por lo que se establecen normas básicas de ordenación de las explotaciones porcinas.
- **Real Decreto 106/2008**, de 01-02-2008, sobre pilas y acumuladores y la gestión ambiental de sus residuos.
- **Real Decreto 782/1998**, de 30 de abril por el que se aprueba el reglamento para el desarrollo y ejecución de la ley 11/1997, de 24 de abril, de envases y residuos de envases.
- **Real Decreto 255/2003**, de 28 de febrero de 2003, por el que se aprueba el Reglamento sobre clasificación, envasado y etiquetado de preparados peligrosos.
- **Real Decreto 108/1991**, de 1 de febrero, sobre prevención y reducción de la contaminación del medio ambiente producida por el amianto.

- **Real Decreto 1310/1990**, de 29 de octubre, por el que se regula la utilización de los lodos de depuración del sector agrario.
- **Real Decreto 258/1989**, de 10 de marzo, sobre Normativa General sobre vertidos de sustancias peligrosas desde tierra.
- **Real Decreto 833/1988**, de 20 de julio, por el que se aprueba el Reglamento para la ejecución de la Ley 20/1986, básica de residuos tóxicos y peligrosos. BOE núm. 182, de 30.7.88.
- **Orden INT/624/2008**, de 26 de febrero, por la que se regula la baja electrónica de los vehículos descontaminados al final de su vida útil.
- **Orden PRE/468/2008**, de 15 de febrero, por la que se publica el Acuerdo de Consejo de Ministros, por el que se aprueba el Plan Nacional Integral de subproductos de origen animal no destinados al consumo humano.
- **Llei 7/2011**, de 27 de juliol, de mesures fiscals i financeres.
- **Llei 8/2008**, de 10 de juliol, de finançament de les infraestructures de gestió dels residus i dels cànonns sobre la disposició del rebuig dels residus.
- **Decret 323/1994**, de 4 de novembre, pel qual es regulen les instal·lacions d'incineració de residus i els límits de les seves emissions a l'atmosfera.
- **Decret 1/1997**, de 7 de gener, sobre la disposició del rebuig dels residus en dipòsits controlats.
- **Decret 27/1999**, de 9 de febrer, de la gestió dels residus sanitaris.
- **Decret 93/1999**, de 6 d'abril, de procediment de gestió de residus.
- **Decret 217/1999**, de 27 de juliol, sobre la gestió dels vehicles fora d'ús.
- **Decret 136/2009**, d'1 de setembre, d'aprovació del programa d'actuació aplicable a les zones vulnerables en relació amb la contaminació de nitrats que procedeixen de fonts agràries i de gestió de les dejeccions ramaderes.
- **Decret 219/2001**, d'1 d'agost, pel qual es deroga la disposició adicional tercera del Decret 93/1999, de 6 d'abril, sobre procediments de gestió de residus.
- **Decret 80/2002**, de 19 de febrer, regulador de les condicions per a la incineració de residus.
- **Decret 476/2004**, de 28 de desembre, pel qual es designen noves zones vulnerables en relació amb la contaminació de nitrats procedents de fonts agràries.

- **Decret 50/2005**, de 29 de març, pel qual es desplega la Llei 4/2004, d'1 de juliol, reguladora del procés d'adequació de les activitats existents a la Llei 3/1998, de 27 de febrer, i de modificació pel Decret 220/2001, de gestió de les dejeccions ramaderes.
- **Decret 32/2009**, de 24 de febrer, sobre la calorització d'escòries siderúrgiques.
- **Decret 69/2009**, de 28 d'abril, pel qual s'estableixen els criteris i els procediments d'admissió de residus en els dipòsits controlats.
- **Decret 88/2010**, de 29 de juny, pel qual s'aprova el Programa de gestió de residus industrials de Catalunya (PROGRIC) i es modifica el Decret 93/1999, de 6 d'abril, sobre procediments de gestió de residus.
- **Decret 87/2010**, de 29 de juny, pel qual s'aprova el Programa de gestió de residus municipals de Catalunya (PROGEMIC) i es regula el procediment de distribució de la recaptació dels cànon sobre la disposició del rebuig dels residus municipals.
- **Real Decreto 679/2006**, de 2 de junio, por el que se regula la gestión de los aceites industriales usados. Deroga Orden del 28/2/1989.
- **Real Decreto 110/2015**, de 20 de febrero, sobre residuos de aparatos eléctricos y electrónicos.
- **Real Decreto 1619/2005**, de 30 de diciembre, sobre la gestión de neumáticos fuera de uso.
- **Real Decreto 1378/1999**, de 27-08-1999, por el que se establecen medidas para la eliminación y gestión de los policlorobifenilos, policloroterfenilos y aparatos que los contengan.
- **Real Decreto 228/2006**, de 24 de febrero, por el que se modifica el Real Decreto 1378/1999, de 27-08-1999, por el que se establecen medidas para la eliminación y gestión de los policlorobifenilos, policloroterfenilos y aparatos que los contengan.
- **Resolució MAH/3210/2005**, de 26 d'octubre, per la qual es dóna publicitat a l'aprovació per part del Consell de Direcció de l'Agència de Residus de Catalunya, en la seva sessió d'11 de juliol de 2005, de la revisió del Programa de gestió de residus de la construcció (2001-2006) per al període 2004-2006.
- **Resolució MAH/2244/2006**, de 6 de juny, per la qual es dóna publicitat a l'aprovació de la revisió del Programa de gestió de residus municipals de Catalunya per part del Consell de Direcció de l'Agència de Residus de Catalunya.
- **Decret 366/2011**, de 12-07-2011, pel qual s'aproven els Estatuts de l'Agència de Salut Pública de Catalunya.

- **Ordre 06-09-1988** sobre prescripcions en el tractament i l'eliminació dels olis usats.
- **Ordre 15-02-1996**, sobre valorització d'escòries.
- **Ordre 09-09-1986** de limitació de l'ús dels policlorobifenils i els policloroterfenils.
- **Orden 12-06-2001** que establece las condiciones para la no aplicación a los envases de vidrio de los niveles de concentración de metales pesados establecidos en el artículo 13 de la Ley 11/1997, de 24-04-1997, de envases y residuos de envases.
- **Orden 21-10-1999**, que establece las condiciones para la no aplicación de los niveles de concentración de metales pesados establecidos en el artículo 13 de la Ley 11/1997, de 24-04, de envases y residuos de envases, a fias cajas y paletas de plástico reutilizables en cadena cerrada.
- **Orden 18-04-1991**, por la que se establecen normas para reducir la contaminación producida por los residuos de las industrias del dióxido de titanio.
- **Resolución 09-04-2001** por la que se dispone la publicación del Acuerdo de Consejo de Ministros de 06-04-2001, por el que se aprueba el Plan Nacional de Descontaminación y Eliminación de Policlorobifenilos (PCB), Policloroterfenilos (PCT) y Aparatos que los contengan (2001-2010).
- **Resolución 28-04-1995** por la que se dispone la publicación del acuerdo del Consejo de Ministros de 17-02-1995, por el que se aprueba el Plan Nacional de Residuos Peligrosos.
- **Directiva 2010/75/UE** del Parlamento Europeo y del Consejo, de 24-11-2010, sobre las emisiones industriales (prevención y control integrados de la contaminación).
- **Decisión de Ejecución UE 2016/902** de la Comisión, de 30-05-2016, por la que se establecen las conclusiones sobre las mejoras técnicas disponibles (MTD) para los sistemas comunes de tratamiento y gestión de aguas y gases residuales en el sector químico conforme a la Directiva 2010/75/UE del Parlamento Europeo y del consejo.
- **Corr. err. Decisión de Ejecución UE 2016/902** de la Comisión, de 30-05-2016, por la que se establecen las conclusiones sobre las mejoras técnicas disponibles (MTD) para los sistemas comunes de tratamiento y gestión de aguas y gases residuales en el sector químico conforme a la Directiva 2010/75/UE del Parlamento Europeo y del consejo.
- **Directiva 2006/11/CE** del Parlament Europeu i del Consell, de 15 de febrer de 2006, relativa a la contaminació causada per determinades substàncies perilloses abocades en el medi aquàtic de la Comunitat.

- **Real Decreto 1304/2009**, de 31 de julio, por el que se modifica el Real decreto 1481/2001, de 27/12/2001, por el que se regula la eliminación de residuos mediante el depósito en vertedero.
- **Decret 197/2016**, de 23 de febrer, sobre la comunicació prèvia en matèria de residus i sobre els registres generals de persones productores i gestores de residus de Catalunya.
- **Decret 16/2010**, de 16-02-2010, pel qual s'aprova el Pla territorial sectorial d'infraestructures de gestió de residus municipals.
- **Orden PRE/772/2016**, de 19-05-2016, por la que se modifica la operación R1 del anexo IV del Real Decreto 219/2013, de 22-03-2013, sobre restricciones a la utilización de determinadas sustancias peligrosas en aparatos eléctricos y electrónicos. BOE. Nº 123.21-05-2106.
- **Orden AAA/699/2106**, de 09-05-2016, por la que se modifica la operación R1 del anexo II de la Ley 22/2011, de 28-07-2011, de residuos y suelos contaminados.
- **Real Decreto Legislativo 1/2016**, de 16-12-2016, por el que se aprueba el texto refundido de la Ley de prevención y control integrados de la contaminación. BOE.Nº 316.31-12-2016.
- **Decret 399/1996**, de 12 de desembre, pel qual es regula el règim jurídic del fons econòmic previst al Decret Legislatiu 2/1991, de 26 de setembre, pel qual s'aprova la refosa de textos legals vigents en matèria de residus industrials.
- **Llei 9/2011**, del 29 de desembre, de promoció de l'activitat econòmica.

## 2.2. Medi ambient

- **Llei 20/2009**, del 4 de desembre, de prevenció i control ambiental de les activitats (PCAA), (DOGC 11/12/2009), derogada parcialment per la Llei 16/2015.
- **Llei 16/2015**, del 21 de juliol, de simplificació de l'activitat administrativa de l'Administració de la Generalitat i dels governs locals de Catalunya i d'impuls de l'activitat econòmica (DOGC 24/07/2015).
- **Decret 60/2015**, de 28 d'abril, sobre les entitats col·laboradores de medi ambient (DOGC 30/04/2015).
- **Ley 34/2007**, de 15 de noviembre de 2007, de calidad del aire y protección de la atmósfera (BOE 16/11/2007).

- **Real Decreto 100/2011**, de 28 de enero 2011, por el que se actualiza el catálogo de actividades potencialmente contaminadoras de la atmósfera y se establecen las disposiciones básicas para su aplicación (BOE 29/01/2011).
- **Real Decreto 379/2001** de 06-04 aprueba el Reglamento de almacenamiento de productos químicos y sus Instrucciones Técnicas Complementarias (ITC): MIE APQ-1, MIE APQ-2, MIE APQ-3, MIE APQ-4, MIE APQ-5, MIE APQ-6 y MIE APQ-7 (BOE 10/05/2001).
- **Real Decreto 105/2010**, de 05 de febrero de 2010, por el que se modifican determinados aspectos de la regulación de los almacenamientos de productos químicos y se aprueba la instrucción técnica complementaria MIE APQ-9 "almacenamiento de peróxidos orgánicos".
- **Ley 27/2006**, de 18 de julio, por la que se regulan los derechos de acceso a la información, de participación pública y de acceso a la justicia en materia de medio ambiente (incorpora las Directivas 2003/4/CE i 2003/35/CE).
- **Ley 21/2013** de 9 de diciembre, de evaluación ambiental. (BOE del 11/12/2013).
- **Ley 62/2003**, de 30 de diciembre, de medidas fiscales, administrativas y del orden social.
- **Real Decreto 102/2011**, de 28 de enero, relativo a la mejora de la calidad del aire.
- **Real Decreto 815/2013**, de 18 de octubre, por el que se regula el suministro de información sobre emisiones y de desarrollo de la Ley 16/2002, de 01-07-2002, de prevención y control integrados de la contaminación.
- **Real Decreto 508/2007**, de 20 de abril, por el que se regula el suministro de información sobre emisiones del Reglamento E-PRTR y de las autorizaciones ambientales integradas.
- **Real Decreto 252/2006**, de 3 de marzo, por el que se revisan los objetivos de reciclado y valoración establecidos en la Ley 11/1997, de 24 de abril, de Envases y Residuos de Envases, y por el que se modifica el Reglamento para su desarrollo y ejecución, aprobado por el Real Decreto 782/1998, de 30 de abril.
- **Real Decreto 315/2006**, de 17 de marzo, por el que se crea el Consejo para la Sostenibilidad, Innovación y Calidad de la Edificación.
- **Real Decreto –Ley 4/2001**, de 16-02-2001, aplicable a la valorización energética de harinas de origen animal procedentes de la transformación de despojos y cadáveres de animales.

- **Decret 396/2006**, de 17 d'octubre, pel qual es regula la intervenció ambiental en el procediment de llicència urbanística per a millora de finques rústiques que s'efectuïn amb aportació de terres procedents d'obres de la construcció.
- **Llei 12/2006**, de 27 de juliol, de mesures en matèria de medi ambient i de modificació de les Lleis 3/1988 i 22/2003, relatives a la protecció dels animals, de la Llei 12/1985, d'espais naturals, de la Llei 9/1995, de l'accés motoritzat al medi ambient, i de la Llei 4/2004, relativa al procés d'adequació de les activitats d'incidència ambiental.
- **Decret 308/2011**, de 05-04-2011, pel qual es deroguen diverses disposicions reglamentàries, referides a les matèries de competència del Departament de Territori i Sostenibilitat.
- **Decret 143/2003**, de 10 de juny, de modificació del Decret 136/1999, de 18 de maig, pel qual s'aprova el Reglament general de desplegament de la Llei 3/1998, de 27 de febrer, de la intervenció integral de l'Administració ambiental, i se n'adapten els annexos.
- **Decret 136/1999**, de 18 de maig, pel qual s'aprova el Reglament general de desplegament de la llei 3/1998 de la intervenció integral de l'Administració ambiental i s'adapten els seus annexos.
- **Ordre TES/132/2015**, de 05-05-2015, per la qual es dóna publicitat a la relació de les taxes vigents que gestiona el Departament de Territori i Sostenibilitat.
- **Real Decreto Legislativo 1/2008**, de 11-01-2008, por el que se aprueba el texto refundido de la Ley de Evacuación de Impacto Ambiental de proyectos (TRLEIAP).
- **Ley 6/2010**, de 24-03-2010, de modificación del texto refundido de la Ley de Evaluación de Impacto Ambiental de proyectos aprobados por el Real Decreto Legislativo 1/2008, de 11-01-2008.
- **Directiva 2001/42/CE**, del Parlamento Europeo y del Consejo de 27-06-2001, relativa a la evaluación de los efectos de determinados planes y programas en el medio ambiente.
- **Real decreto 9/2005**, del 14-01-2005, por el que se establece la relación de actividades potencialmente contaminantes del suelo y los criterios estándares para la declaración de suelos contaminados.
- **Ordre 06-06-1988** de desenvolupament parcial del Decret 343/1983, de 15-07-1983, sobre normes de protecció del medi ambient d'aplicació a les activitats extractives.
- **Llei 26/2009**, del 23-12-2009, de mesures fiscals, financeres i administratives, que deroga parcialment el Decret Legislatiu 3/2003.

- **Directiva 2008/50/CE** del Parlament Europeu y del consejo, de 21-05-2008, relativa a la calidad del aire ambiente y a una atmósfera más limpia en Europa.
- **Reglamento CE 715/2007** del Parlamento Europeo y del Consejo, de 20-06-2007, sobre la homologación de tipo de los vehículos de motor por lo que se refiere a las emisiones procedentes de turismos y vehículos comerciales ligeros (Euro 5 y Euro 6) y sobre el acceso a la información relativa a la reparación y el mantenimiento de los vehículos.
- **Directiva 2014/80/UE** de la Comisión, de 20-06-2014, que modifica el anexo II de la Directiva 2006/118/CE del Parlamento Europeo y del Consejo, relativa a la protección de las aguas subterráneas contra la contaminación y el deterioro.
- **Resolución 11-09-2003**, de la Secretaría General de Medio Ambiente, por la que se dispone la publicación del Acuerdo de 25-07-2003, que aprueba el Programa Nacional de reducción progresiva de emisiones nacionales de Dióxido de azufre (SO<sub>2</sub>), óxidos de nitrógenos (NOx), compuestos orgánicos volátiles (COV) y amoníaco (NH<sub>3</sub>).
- **Real Decreto 367/2010**, de 26-03-2010, de modificación de diversos reglamentos del área de medio ambiente para su adaptación a la Ley 17/2009, de 23-11-2009, sobre el libre acceso a las actividades de servicio y su ejercicio, y a la Ley 25/2009, de 22-12-2009, de modificación de diversas leyes para su adaptación a la Ley de libre acceso a actividades de servicios y su ejercicio.
- **Ley 34/2007**, de 15 de noviembre, de calidad del aire y protección a la atmósfera.
- **Llei 22/1983**, de 2 de novembre, de protecció de l'Àmbient Atmosfèric.
- **Decret 322/1987**, de 23 de setembre, de desplegament de la Llei 22/1983, de 21-11-1983, de Protecció de l'Àmbient Atmosfèric.
- **Llei 7/1989**, de 5 de juny, de modificació parcial de la Llei 22/1983 de Protecció de l'Àmbient Atmosfèric.
- **Llei 6/1996**, de 18 de juny, de modificació de la Llei 22/1983, de 21-11-1983, de Protecció de l'Àmbient Atmosfèric.
- **Decret 152/2007**, de 10 de juliol, d'aprovació del Pla d'actuació per a la millora de la qualitat de l'aire en els municipis declarats zones de protecció especial de l'ambient atmosfèric mitjançant el Decret 226/2006, de 23 de maig.
- **Decret 203/2009**, de 22 de desembre, pel qual es prorroga el Pla d'actuació per a la millora de la qualitat de l'aire als municipis declarats zones de protecció especial de l'ambient atmosfèric, aprovat pel decret 152/2007, de 10-07-2007.

- **Directiva 2009/31/CE** del Parlament Europeu y del Consejo, de 23-04-2009, relativa al almacenamiento geológico de dióxido de carbono y por la que se modifican la Directiva 85/337/CEE del consejo, las Directivas 2000/60CE, 2001/80/CE, 2004/35/CE, 2006/12/CE, 2008/1/CE y el Reglamento CE 1013/2006 del Parlamento Europeo y del Consejo.
- **Real Decreto 1406/1989**, de 10 de noviembre, por el que se impone limitaciones a la comercialización y uso de ciertas sustancias y preparados peligrosos.
- **Orden 07-12-2001** modificando el Real Decreto 1406/1989 de 10-11 que impone limitaciones a la comercialización y al uso de ciertas sustancias y preparados peligrosos.
- **Real Decreto 1114/2006**, de 29 de septiembre, por el que se modifica el Real Decreto 1406/1989, de 10-11-1989, por el que se imponen limitaciones a la comercialización y al uso de ciertas sustancias y preparados peligrosos.
- **Directiva 92/43/CEE**, de 21 de maig, relativa a la conservació dels hàbits naturals i la fauna i flora (Directiva Hàbitats).
- **Real Decreto 1997/1995**, de 7 de diciembre, por el que se establece medidas para contribuir a garantizar la biodiversidad mediante la conservación de los hábitats naturales y de la fauna y flora silvestres.
- **Real Decreto 139/2011**, de 4 de febrero, para el desarrollo del Listado de Especies Silvestres en Régimen de Protección Especial y del Catálogo Español de Especies Amenazadas.
- **Ley 42/2007**, de 13 de diciembre, del Patrimonio Natural y de la Biodiversidad.
- **Ordre 05-11-1984**, sobre protecció de plantes de la flora autòctona amenaçada a Catalunya.
- **Llei 12/1985**, de 13 de juny, d'espais naturals, modificada pel D. Leg. 11/1994, de 26 de juliol, de la Generalitat de Catalunya.
- **Decret 120/1989**, de 17 d'abril, sobre declaració d'arbredes monumentals, d'interès comarcal i d'interès local.
- **Decret 328/1992**, de 14 de desembre, del Pla d'espais naturals, de la Generalitat de Catalunya.
- **Decret 64/1995**, de 7 de març, pel qual s'estableixen mesures de prevenció d'incendis forestals.

- **Decret 130/1998**, de 12 de maig, pel qual s'estableixen mesures de prevenció d'incendis forestals en les àrees d'influència de carreteres.
- **Decret 166/1998**, de 8 de juliol, de regulació de l'accés motoritzat al medi natural.
- **Decret 316/2011**, de 12-04-2011, pel qual es deroguen diverses disposicions reglamentàries referides a les matèries de competència del Departament d'Agricultura, Ramaderia, Pesca, Alimentació i Medi Natural.
- **Real Decreto 2016/2004** de 11-10-2004, por el que se aprueba la Instrucción técnica complementaria MIE APQ-8 "Almacenamiento de fertilizantes a base de nitrato amónico con alto contenido de nitrógeno".
- **Orden MAM/304/2002**, de 8 de febrero, por la que se publican las operaciones de valorización y eliminación de residuos y la lista europea de residuos.
- **Decret 98/2015**, de 09-06-2015, del Consell per a la Prevenció i la Gestió dels Residus a Catalunya.
- **Ley 308**, de 23-10-2007, de Responsabilidad Medioambiental.
- **Ley 11/1997**, de 24-04-1997 de envases y residuos de envases.
- **Real Decreto 363/1995**, de 10-03-1995, por el que se aprueba el Reglamento sobre notificación de sustancias nuevas y clasificación, envasado y etiquetado de sustancias peligrosas.
- **Real Decreto 952/1997**, por el que se modifica el Reglamento para la ejecución de la Ley 20/1986, de 14-05-1986, Básica de Residuos Tóxicos y Peligrosos, aprobado mediante Real Decreto 833/1988, de 20-07.
- **Real Decreto 1381/2002**, de 20-12-2002, sobre instalaciones portuarias de recepción de desechos generados por los buques y residuos de carga.
- **Decret 64/1982**, de 9 de març, pel qual s'aprova la reglamentació parcial del tractament de les deixalleries i residus.
- **Llei 12/2006**, del 27 de juliol, de mesures en matèria de medi ambient i de modificació de les lleis 3/1988 i 22/2003, relatives a la protecció dels animals, de la Llei 12/1985, d'espais naturals, de la Llei 9/1995, de l'accés motoritzat al medi natural, i de la Llei 4/2004, relativa al procés d'adequació de les activitats d'incidència ambiental.
- **Ordre MAH/153/2007**, de 04-05-2007, per la qual s'aprova el procediment de la presentació telemàtica dels informes preliminars de situació d'acord amb l'establert al Reial Decret 9/2005 de 14-01-2005, pel qual s'estableix la relació de les activitats

potencialment contaminants del sòl i els criteris estàndards per a la declaració de sòls contaminants.

- **Orden AAA/1351/2016**, de 29-07-2016, por la que se modifica el anexo del Real Decreto 139/2011, de 04-02-2011, para el desarrollo del Listado de Especies Silvestres en Régimen de Protección Especial y del Catálogo Español de Especies Amenazadas.
- **Ordre TES/271/2016**, de 05-10-2016, de declaració d'arbres i arbredes monumentals. DOGC. N°7227.17-10-2016.
- **Directiva UE 2016/2284** del Parlamento Europeo y del Consejo, de 14-12-2016, relativa a la reducción de las emisiones nacionales de determinados contaminantes atmosféricos, por la que se modifica la Directiva 2003/35/CE y se deroga la Directiva 2001/81/CE. DOUE.L-344.17-12-2016.
- **Real Decreto 39/2017**, de 27-01-2017, por el que se modifica el Real Decreto 102/2011, de 28-01-2011, relativo a la mejora de la calidad del aire. BOE N° 24.28-01-2017.
- **Llei 7/98, de 5 de juny** que modifica la Llei 22/1983, de 21 de novembre, de Protecció de l'ambient atmosfèric.
- **Corr. err. Real Decreto 39/2017**, de 27-01-2017, por el que se modifica el Real Decreto 102/2011, de 28-01-2011, relativo a la mejora de la calidad del aire.
- **Real Decreto 20/2017**, de 20-01-2017, sobre los vehículos al final de su vida útil. BOE. N° 18. 21-01-2017.
- **Decret 137/2014**, de 07-10-2014, sobre mesures per evitar la introducció i propagació d'organismes nocius especialment perillosos per als vegetals i productes vegetals
- **Corr. err. Real Decreto 20/2017**, de 20-01-2017, sobre los vehículos al final de su vida útil.
- **Sentencia 53/2017**, de 11-05-2017. Recurso de inconstitucionalidad 1410-2014. Interpuesto por el Consejo Ejecutivo de la Generalitat de Cataluña en relación con la Ley 21/2013, de 09-12-2013, de evaluación ambiental. Competencias sobre medio ambiente: nulidad de la atribución de carácter básico a diversos preceptos legales que regulan el régimen de resolución de discrepancias y las evaluaciones ambientales estratégicas y de proyectos; interpretación conforme de diferentes preceptos legales sobre las mismas materias y en relación con las consultas de otros Estados en sus procedimientos de evaluación ambiental (STC 13/1998). Votos particulares. BOE. N° 142.15-06-2017.
- **Llei 16/2017**, de 01-08-2017, del canvi climàtic.

### 3. OBJECTIU I METODOLOGIA

Segons el que s'ha exposat, l'objecte del present Annex és la redacció de l'estudi de gestió de residus per al **condicionament del camí de Ca n'Abras a Riudellots de la Selva**.

D'aquesta manera, un cop identificats els residus que es generaran en l'obra projectada, es realitza una estimació de la quantitat dels mateixos. Per obtenir aquesta estimació s'ha utilitzat el programa de Simulació de Residus, publicat per l'Institut de Tecnologia de la Construcció (ITEC). Seguidament, es desenvolupen les mesures de prevenció i minimització de de residus a l'obra, així com les operacions de reutilització, valorització o eliminació de residus.

Finalment, s'ha estimat el pressupost de la gestió de residus a partir de la quantificació obtinguda.

### 4. MINIMITZACIÓ I PREVENCIÓ DE RESIDUS

En termes generals, es preveu que les obres compleixin una sèrie de requisits que asseguraran una bona gestió dels residus on, a més de tenir en compte la finalitat dels mateixos, també s'establiran vies per prevenir i minimitzar la seva producció i per reduir el volum de residu destinat a tractament extern mitjançant la reutilització de restes i materials dins la mateixa obra.

D'aquesta manera es preveu que durant l'execució de l'obra es tinguin en compte les mesures que a continuació s'enumeren, ja que afecten de manera genèrica al conjunt de l'obra o bé a algun dels seus aspectes particulars. La identificació de les accions principals en relació a la minimització i prevenció dels residus es realitza a través del següent qüestionari, a mode de control de bones pràctiques:

## Annex núm. 2: Gestió de residus

FITXA PER ASSENYALAR LES ACCIONS DE MINIMITZACIÓ I PREVENCIÓ DES DE LA FASE DE PROJECTE		SI	NO
1	S'ha programat el volum de terres excavades per minimitzar els sobrants de terra i per utilitzar-los al mateix emplaçament?	<input checked="" type="checkbox"/>	<input type="checkbox"/>
2	Els sistemes constructius són sistemes industrialitzats i prefabricats que es munten a obra sense gairebé generar residus?	<input checked="" type="checkbox"/>	<input type="checkbox"/>
3	S'ha optimitzat les seccions resistents, per tendir a reduir el pes de la construcció i, per tant, la quantitat de material a emprar?	<input checked="" type="checkbox"/>	<input type="checkbox"/>
4	S'empren sistemes d'encofrat reutilitzables?	<input type="checkbox"/>	<input type="checkbox"/>
5	S'ha detectat aquelles partides que poden admetre materials reutilitzats de la pròpia obra. La reutilització dels materials en la pròpia obra, fa que perdin la consideració de residus, cal reutilitzar aquells materials que continguin unes característiques físiques/químiques adequades i regulades en el Plec de Prescripcions Tècniques.	<input checked="" type="checkbox"/>	<input type="checkbox"/>
6	S'ha previst el pas d'instal·lacions per cel rasos registrables i envans de cartró guix per evitar la realització de regates durant la fase d'instal·lacions?	<input type="checkbox"/>	<input type="checkbox"/>
7	S'ha modulat el projecte (paviments, acabats de façana, obertures, divisòries, etc.) per minimitzar els retalls?	<input checked="" type="checkbox"/>	<input type="checkbox"/>
8	S'ha dissenyat l'edifici tenint en compte criteris de desconstrucció o desmuntabilitat? (Considerar en el procés de disseny unir de manera irreversible només aquells materials que tenen el mateix potencial de reciclabilitat, o bé preveure fixacions fàcilment desmuntables, de manera que sigui viable la seva separació una vegada finalitzada la seva vida útil).  Per exemple, el formigó té un gran potencial de reciclabilitat i existeixen plantes recicladores d'aquest material. Però en el cas que es trobi unit a un material plàstic, la seva reciclabilitat es veurà dificultada si no s'ha previst que aquests materials es puguin separar amb facilitat.  - solucions d'impermeabilització o d'aïllament tèrmic no adherit - solucions de parquet flotant front l'encolat - solucions de façanes industrialitzades - solucions d'estructures industrialitzades - solucions de paviments continus	<input type="checkbox"/>	<input type="checkbox"/>
9	Des d'un punt de vista de la disminució de la producció dels residus d'una forma global, s'han utilitzat materials que incorporin material reciclat (residus) en la seva producció?	<input checked="" type="checkbox"/>	<input type="checkbox"/>
10	Es preveu que les diferents subcontractes gestionin els seus propis residus a obra.	<input checked="" type="checkbox"/>	<input type="checkbox"/>
11	S'aprofitaran retalls durant la posada en obra i s'intentarà realitzar els talls amb precisió, de manera que es puguin aprofitar ambdues parts.	<input checked="" type="checkbox"/>	<input type="checkbox"/>
12	Es protegiran especialment amb elements de protecció els materials d'acabats susceptibles de malmetre's.	<input checked="" type="checkbox"/>	<input type="checkbox"/>

## 5. IDENTIFICACIÓ I QUANTIFICACIÓ DE RESIDUS

### 5.1. Introducció

En aquest apartat s'identifiquen les tipologies de residus que es preveu que es generin, en funció de la tipologia d'obra i les fases d'actuació. Posteriorment, es classifiquen els residus previstos mitjançant el Codi Europeu de Residus (CER), identificant-se la seva naturalesa (especial, no especial o inert) i les seves possibles gestions (valoritzacions o tractaments).

Una vegada determinats els residus que es preveu que es generin, es realitzarà una estimació de les quantitats que es produiran a partir del programa de Simulació de Residus, elaborat per l'Institut de Tecnologia de la Construcció (ITEC).

### 5.2. Tipologia de residus

Tenint en compte la tipologia d'obra, a la taula següent s'identifiquen els residus que s'ha previst que es generin, el seu origen i la classificació segons el Catàleg Europeu de Residus.

Segons l'article 3 del Real Decret 105/2008, de 1 de febrer, pel que es regula la producció i la gestió dels residus de construcció i demolició, sobre l'àmbit d'aplicació, s'especifica que aquesta norma és aplicable als residus de construcció i demolició a excepció, entre d'altres, de les terres i pedres no contaminades per substàncies perilloses reutilitzades a la mateixa obra, en una obra diferent o en una activitat de restauració, condicionament o rebliment, sempre que es pugui acreditar de forma fefaent la seva destinació a reutilització.

Annex núm. 2: Gestió de residus

RESIDU	ORIGEN	CODI RESIDU	CODI VAL	CODI TDR	CLASSIFICACIÓ	
					NE	E
OLIS MINERALS NO CLORATS DE MOTOR, DE TRANSMISSIÓ MECÀNICA I LUBRICANTS	<ul style="list-style-type: none"> <li>Operacions manteniment de maquinària</li> </ul>	130205	V22	-		X
ENVASOS DE PAPER I CARTRÓ	<ul style="list-style-type: none"> <li>Restes d'embalatges</li> </ul>	150101	V11, V51, V85, V61	T12	X	
ENVASOS METÀL·LICS	<ul style="list-style-type: none"> <li>Restes d'embalatges</li> </ul>	150104	V51, V41	T12	X	
ENVASOS QUE CONTENEN SUBSTÀNCIES PERILLOSES O ESTAN CONTAMINATS PER AQUESTES	<ul style="list-style-type: none"> <li>Restes d'embalatges substàncies perilloses</li> </ul>	150110	V51	T21, T36, T13		X
ENVASOS METÀL·LICS, INCLOSOS ELS RECIPIENTS A PRESSIÓ BUI TS, QUE CONTENEN UNA MÀTRIU SÒLIDA I POROSA PERILLOSA	<ul style="list-style-type: none"> <li>Restes d'embalatges, aerosols</li> </ul>	150111	-	T32		X
ABSORBENTS, MATERIALS DE FILTRACIÓ, DRAPS DE NETEJA I ROBA PROTECTORA CONTAMINATS PER SUBSTÀNCIES PERILLOSES	<ul style="list-style-type: none"> <li>Operacions manteniment de maquinària</li> </ul>	150202	V13, V41	T24, T21, T22, T13, T31, T36		X
PNEUMÀTICS FORA D'ÚS	<ul style="list-style-type: none"> <li>Operacions manteniment de maquinària</li> </ul>	160103	V52, V61	T36, T21, T12	X	
FILTRES D'OLI	<ul style="list-style-type: none"> <li>Operacions manteniment de maquinària</li> </ul>	160107	V22, V41	-		X
PILES ALCALINES (EXCEPTE 160603)	<ul style="list-style-type: none"> <li>Activitat d'oficina i altres</li> </ul>	160604	V44	-	X	
ALTRES PILES I ACUMULADORS	<ul style="list-style-type: none"> <li>Activitat d'oficina i altres</li> </ul>	160605	V44	-	X	
FORMIGÓ	<ul style="list-style-type: none"> <li>Restes de formigó utilitzat en la construcció</li> <li>Restes d'encofrats</li> <li>Neteja de formigoneres</li> </ul>	170101	V71	T15, T11	X (I)	
MESCLES DE FORMIGÓ, MAONS, TEULES I MATERIALS CERÀMICS, (DIFERENTS DE LES DE 170106)	<ul style="list-style-type: none"> <li>Restes d'enderroc i altres</li> </ul>	170107	V71	T12, T15	X (I)	
FUSTA	<ul style="list-style-type: none"> <li>Fustes d'encofrats</li> <li>Restes d'embalatges</li> </ul>	170201	V15, V61	-	X	
PLÀSTIC	<ul style="list-style-type: none"> <li>Restes d'embalatges</li> </ul>	170203	V12	T12	X	
MESCLES BITUMINOSES DIFERENTS A LES DE 170301	<ul style="list-style-type: none"> <li>Condicionament plataforma</li> </ul>	170302	V71	T12	X	
FERRO I ACER	<ul style="list-style-type: none"> <li>Restes d'armadures dels encofrats</li> <li>Restes de metall de les estructures</li> </ul>	170405	V41	-	X	
METALLS MESCLATS	<ul style="list-style-type: none"> <li>Restes d'armadures dels encofrats</li> <li>Restes de metall de les estructures</li> </ul>	170407	V41	-	X	
TERRA I PEDRES QUE CONTENEN SUBSTÀNCIES PERILLOSES	<ul style="list-style-type: none"> <li>Vessaments accidentals</li> </ul>	170503	-	T25, T33, T24, T13		X

RESIDU	ORIGEN	CODI RESIDU	CODI VAL	CODI TDR	CLASSIFICACIÓ	
					NE	E
RESIDUS MESCLATS DE CONSTRUCCIÓ I DEMOLICIÓ DIFERENTS DE 170901, 170902 I 170903	• Restes d'enderroc i altres	170904	V71	T15, T33, T36	X (I)	
RESIDUS BIODEGRADABLES	• Restes de poda, d'esbrossada	200201	V83, V81, V85	-	X	
MESCLES DE RESIDUS MUNICIPALS	• Activitat d'oficina	200301	-	T21, T12, T62, T36	X	
LLOTS DE FOSSES SÈPTIQUES	• Activitat d'oficina i altres	200304	V83, V81, V85	T31	X	
RESIDUS DE PINTURA I VERNÍS QUE CONTENEN DISSOLVENTS ORGÀNICS O ALTRES SUBSTÀNCIES PERILLOSES	• Treballs de topografia	080111	V61, V21, V91	T24, T21		X
RESIDUS DE TÓNER PER IMPRESSIÓ QUE CONTENEN SUBSTÀNCIES PERILLOSES	• Activitat d'oficina	080317	V54	T13		X
RESIDUS DE TÓNER PER IMPRESSIÓ DIFERENTS DE 080317	• Activitat d'oficina	080318	V54	T12	X	

VAL: Codi valorització; TDR: Codi tractament i deposició del rebuig segons l'Agència Catalana de Residus  
Classificació: Residu no especial (NE); Residu Especial (E), Inert (I)

Font: Elaboració pròpia.

En aquest sentit cal esmentar que la gestió de les terres sobrants de l'obra que no han patit modificacions en la seva composició s'especifiquen i es calculen en altres apartats del Projecte.

### 5.3. Quantificació dels residus generats

Segons l'article 4 del Real Decreto 105/2008, de 1 de febrero, por el que se regula la producción y gestión de los residuos de construcción y demolición, s'ha d'estimar el volum dels residus de construcció i demolició que es generarà en obra en l'Estudi de Gestió de Residus.

Per tant, en el present apartat s'elabora una estimació del volum de residus de demolició o enderroc que es generen en obra.

La classificació dels residus es basa en la codificació dels residus d'enderroc del Catàleg Europeu de Residus (CER), definida en l'aparat 5.2 del present annex. L'elaboració de l'estimació del volum d'enderroc s'ha de realitzar mitjançant una taula tipus que s'adjunta en el present apartat

Les caselles en groc són les que s'han d'emplenar amb la informació generada pel contractista.

Taula 1: Format de taula per estimar el volum de residus d'enderrocs generats en obra.

Capítol	XXXXXX	PLÀSTIC	FUSTA	RUNA	FERRALLA	PAPER I CARTRÓ	RESTES VEGETALS	RESIDUS ESPECIALS
		Volum (m³)	Volum (m³)	Volum (m³)	Volum (m³)	Volum (m³)	Volum (m³)	Volum (m³)
Subcapítol	XXXXX	xxxx	xxxx	xxxx	xxxx	xxxx	xxxx	xxxx

En el present apartat s'elabora una estimació del volum de residus de construcció que es generen en obra.

Segons l'article 4 del Real Decreto 105/2008, de 1 de febrero, por el que se regula la producción y gestión de los residuos de construcción y demolición, s'ha d'estimar el volum dels residus de construcció i demolició que es generarà en obra en l'Estudi de Gestió de Residus.

L'estimació del volum de residus de construcció en l'obra s'ha fet a partir dels imports econòmics dels subcapítols d'obra considerats en el pressupost d'execució.

S'adjunta taula per realitzar la esmentada estimació i considerar el següent:

- La taula incorpora un factor de conversió per a cada tipologia de residu que es genera per a cada subcapítol.

**Factor conversió (Fc):** factor de conversió de volum (m³) per unitat d'euro.

- Les caselles que no tenen factor de conversió assignat, indiquen que no es produeix aquella tipologia de residu per aquell subcapítol.
- Les caselles en color groc són les que s'han d'emplenar amb la informació generada pel contractista.
- Per calcular el volum de Residus Especials s'ha de multiplicar el Factor de conversió (Fc) pel Pressupost Total de l'obra.

Per a l'estimació de la generació dels residus, no s'ha considerat el fet que alguns dels residus generats poden ser reutilitzats a l'obra.

Capítol	ENDERROCS I MOVIMENTS DE TERRES	PRESSUPOST SUBCAPÍTOL	PLÀSTIC		FUSTA		RUNA		FERRALLA		PAPER I CARTRÓ		RESTES VEGETALS	
			Fc	Volum (m³)	Fc	Volum (m³)	Fc	Volum (m³)	Fc	Volum (m³)	Fc	Volum (m³)	Fc	Volum (m³)
Subcapítol	ENDERROCS	1.134,90	-	-	-	-	-	-	-	-	-	-	-	-
Subcapítol	MOVIMENTS DE TERRES	3.305,27	0,0006	1,9832	0,0001	0,3305	0,0028	9,2548	0,0002	0,6611	0,0000	0,1322	0,0015	4,9579
<b>Subtotal</b>		<b>4.440,17</b>		<b>1,9832</b>		<b>0,3305</b>		<b>9,2548</b>		<b>0,6611</b>		<b>0,1322</b>		<b>4,9579</b>
Capítol	PAVIMENTACIÓ	PRESSUPOST SUBCAPÍTOL	PLÀSTIC		FUSTA		RUNA		FERRALLA		PAPER I CARTRÓ		RESTES VEGETALS	
			Fc	Volum (m³)	Fc	Volum (m³)	Fc	Volum (m³)	Fc	Volum (m³)	Fc	Volum (m³)	Fc	Volum (m³)
Subcapítol	SUBBASES I PAVIMENTS	55.446,66	-	-	-	-	0,0003	16,633998	-	-	0,00004	2,2178664	-	-
<b>Subtotal</b>		<b>55.446,66</b>						<b>16,633998</b>				<b>2,2178664</b>		
Capítol	OBRES DE FÀBRICA	PRESSUPOST SUBCAPÍTOL	PLÀSTIC		FUSTA		RUNA		FERRALLA		PAPER I CARTRÓ		RESTES VEGETALS	
			Fc	Volum (m³)	Fc	Volum (m³)	Fc	Volum (m³)	Fc	Volum (m³)	Fc	Volum (m³)	Fc	Volum (m³)
Subcapítol	CUNETES	15570,92	-	-	-	-	0,0001	1,5571	0,0001	1,5571	0,0000	0,6228	-	-
<b>Subtotal</b>		<b>15570,92</b>						<b>1,5571</b>		<b>1,5571</b>		<b>0,6228</b>		
Capítol	SENYALITZACIÓ I ABALISAMENT	PRESSUPOST SUBCAPÍTOL	PLÀSTIC		FUSTA		RUNA		FERRALLA		PAPER I CARTRÓ		RESTES VEGETALS	
			Fc	Volum (m³)	Fc	Volum (m³)	Fc	Volum (m³)	Fc	Volum (m³)	Fc	Volum (m³)	Fc	Volum (m³)
Subcapítol	SENYALITZACIÓ	1.611,13	-	-	-	-	0,0001	0,161113	-	-	0,00004	0,0644452	-	-
<b>Subtotal</b>		<b>1.611,13</b>						<b>0,161113</b>				<b>0,0644452</b>		
Capítol	SEGURETAT I SALUT	PRESSUPOST SUBCAPÍTOL	PLÀSTIC		FUSTA		RUNA		FERRALLA		PAPER I CARTRÓ		RESTES VEGETALS	
			Fc	Volum (m³)	Fc	Volum (m³)	Fc	Volum (m³)	Fc	Volum (m³)	Fc	Volum (m³)	Fc	Volum (m³)
Subcapítol	SEGURETAT I SALUT	1.375,00	-	-	-	-	-	-	-	-	0,00004	0,055	-	-
<b>Subtotal</b>		<b>1.375,00</b>										<b>0,055</b>		
TOTALS		PRESSUPOST TOTAL	PLÀSTIC		FUSTA		RUNA		FERRALLA		PAPER I CARTRÓ		RESTES VEGETALS	
<b>TOTALS</b>		<b>78.443,88</b>	-	<b>1,98</b>	-	<b>0,33</b>	-	<b>27,61</b>	-	<b>2,22</b>	-	<b>3,09</b>	-	<b>4,96</b>

TOTALS	PRESSUPOST TOTAL	RESIDUS ESPECIALS	
		Fc	Volum (m³)
<b>TOTALS</b>	<b>78.443,88</b>	<b>0,00004</b>	<b>3,14</b>

PRESSUPOST D'EXECUCIÓ MATERIAL	PRESSUPOST TOTAL
<b>TOTALS +PAJ</b>	<b>79.818,88</b>

**DILIGÈNCIA.-** Per fer constar que el present Projecte ha estat aprovat inicialment mitjançant resolució de l'Alcaldia 2020DECRO00698, de 21 d'octubre de 2020.

## 6. MESURES DE PREVENCIÓ I MINIMITZACIÓ DELS RESIDUS A L'OBRA

En aquest capítol es relacionen les mesures que s'aplicaran a l'obra amb la finalitat de preveure i minimitzar la producció de residus.

### 6.1. Mesures genèriques de minimització de residus

En tots els casos es realitzarà una separació i classificació dels residus en origen, segons la seva naturalesa, per tal de permetre la seva reutilització en la pròpia obra o bé el seu reciclatge. Es tindrà en compte especialment la separació dels residus especials i perillosos segons la seva naturalesa.

Les actuacions que poden tenir repercussió sobre la minimització dels residus durant les obres són diverses i afecten pràcticament totes les fases de l'obra. En aquest cas, un dels aspectes més rellevants a considerar és la planificació de les activitats constructives, ja que facilita la identificació de la producció de residus en cada fase d'obra i permet preveure el reciclatge del rebuig en altres fases.

En relació a aquest aspecte, a continuació s'esmenta un seguit de consideracions a tenir en compte en cada etapa de l'obra, per tal de minimitzar la producció de residus.

#### 6.1.1. Fase de redacció del projecte i programació de l'obra

Per tal de minimitzar la generació de residus, a continuació es relacionen les mesures que s'han tingut en compte durant la fase de redacció del Projecte Constructiu i que s'hauran de tenir en compte també durant la fase de programació de l'obra. Aquestes mesures són les següents:

- Preveure, en el mateix projecte, la quantitat i naturalesa dels residus que es generaran en l'obra. En aquest cas, cal recordar que l'objectiu del present Apèndix és preveure i quantificar les fraccions de residu que es generaran amb la finalitat d'augmentar l'eficàcia de la seva gestió.
- Optimitzar la quantitat de materials, ajustant-los als estrictament necessaris per a l'execució de l'obra, ja que un excés de materials, a més de ser car, és origen de més residus sobrants d'execució.
- Preveure l'aplec dels materials fora de zones de tràfec de l'obra, de forma que romanguin ben embalats i protegits fins al moment de la seva utilització, amb la finalitat d'evitar que el trencament de peces doni lloc a residus.
- Preveure les zones d'aplec i emmagatzematge de residus al llarg de l'obra, especialment dels classificats com a perillosos o especials evitant que es barrejin amb els no perillosos. Una barreja entre les diferents tipologies de residus contaminaria els no perillosos i eliminaria el seu potencial de reutilització i reciclatge.

- Gestionar els residus originats de la manera més eficaç possible per reduir la quantitat i millorar-ne la valorització. En aquest sentit, el Projecte inclou, per una banda, el present Annex sobre la gestió externa i, d'altra banda, durant la planificació de l'obra es recomana l'elaboració d'un Pla de gestió residus propi que optimitzi la seva gestió. dels residus generats durant l'obra, en el qual es proposen mesures per a la seva minimització, reciclatge i/o gestió

Finalment, durant la planificació de l'obra s'haurà de preveure la realització de reunions amb el personal de l'obra per a donar a conèixer la problemàtica de la generació i gestió dels residus i els aspectes relacionats amb la seva minimització.

### 6.1.2. Fase d'execució de l'obra

Les mesures de caràcter general a aplicar en la fase d'execució de l'obra són les següents:

- Fomentar, mitjançant reunions informatives periòdiques amb el personal de l'obra, l'interès per reduir els recursos utilitzats i el volum de residus originats.
- Comprovar que tots aquells que intervenen a l'obra (incloses les subcontractes) coneguin les seves obligacions en relació amb els residus i que compleixin les directrius del Pla de residus.
- Aplicar a la pròpia obra les operacions de reutilització de residus establertes en les fases de projecte i de programació.
- Incrementar, d'una manera prudent i sempre que sigui tècnicament viable, el nombre de vegades que els mitjans auxiliars, com els encofrats i motlles, es posin a l'obra, ja que un cop usats es convertiran en residus.
- Establir una zona especial per a l'aplec de materials, protegida d'accions que puguin inutilitzar-los.
- Disposar dels contenidors més adequats per a cada tipus de material sobrant. A més, la separació selectiva s'ha d'efectuar en el moment en què s'originen els residus.
- El control dels residus des del moment en que es produeixen és la manera més eficaç de reduir-ne la quantitat. Això vol dir que han de romandre sota control des del primer moment, en recipients preparats per al seu emmagatzematge, perquè si es mesclen amb altres de diferents, la posterior separació incrementa els costos de gestió i disminueix el seu potencial de reciclatge.
- Supervisar el moviment dels residus, de forma que no en quedin restes descontrolades.

- Mantenir el seguiment previst sobre els materials potencialment perillosos, separant-los en el moment en què es generin i dipositant-los, degudament classificats i protegits, en emplaçaments específics de l'obra fins que un gestor autoritzat en completi la valorització.
- Transportar els recipients que continguin residus en vehicles de caixa coberta. Els recipients, ja siguin contenidors, sacs, barrils, o la pròpia caixa del camió que transporta els residus, han d'estar coberts, de manera que els moviments i les accions a què es troben sotmesos no siguin causa d'un abocament descontrolat o una caiguda de material.
- Impedir les males pràctiques que, de forma indirecta, originen residus imprevistos i el malbaratament de materials durant l'execució de l'obra.

## **6.2. Mesures específiques de minimització de residus**

### **6.2.1. Emmagatzematge i adquisició de materials d'obra.**

Les operacions d'adquisició de material per a l'obra i el seu posterior emmagatzematge fins a la utilització final poden comportar increments en la producció de residus, ja que en el cas que es realitzi una incorrecta manipulació o aplec de materials recentment adquirits, aquests es convertiran en residus. Per aquest motiu, també caldrà aplicar les següents mesures:

- Adquirir només la quantitat de material necessari d'acord amb el ritme d'execució de l'obra, evitant l'acumulació de material en la mateixa, ja que comportaria una disminució de la superfície disponible per altres tasques i un augment del risc que part del material es faci malbé i esdevingui un residu.
- Emmagatzemar ordenadament els materials per tal de no generar residus innecessaris en espais allunyats de les zones de tràfec de l'obra.
- Protegir del sol, la pluja i la humitat els materials susceptibles i les eines mitjançant lones i/o elements separadors del sòl.
- Es recomana que els contractes de subministrament de materials incloguin un apartat en què es defineixi clarament que el subministrador dels materials i productes de l'obra es faci càrrec dels embalatges en què es transporten fins l'obra.
- Manipular amb cura els materials susceptibles d'originar residus potencialment perillosos.
- Prioritzar l'ús de productes procedents del reciclatge de residus de la construcció davant l'adquisició de materials nous.

- Emmagatzemar els materials segons les indicacions del fabricant, consultant les fitxes de seguretat per tal de respectar el volum d'apilament màxim, les condicions atmosfèriques, etc.
- Disposar d'un directori de compradors/venedors potencials de materials usats o reciclats propers a la ubicació de l'obra.

### 6.2.2. Restes i sobrants de formigó

Per tal d'evitar l'abocament incontrolat d'aquesta tipologia de residus, els sobrants de formigó i la neteja de les canaletes tindrà lloc en indrets delimitats com a punts de neteja, situats a les proximitats de les zones d'execució o que siguin de pas obligatori per a les formigoneres (accessos), seguint els criteris següents:

- Tant si es construeixen basses per la neteja dels sobrants de formigó com si s'utilitzen contenidors estancs, per la seva ubicació s'escolliran terrenys pràcticament plans, sense risc d'inestabilitat o erosió intensa, situats en les zones de pas de les formigoneres i sempre dins de l'àmbit de la pròpia obra.
- Les basses de recollida de sobrants de formigó hauran de ser impermeabilitzades. En el cas d'utilitzar contenidors, aquests hauran de ser estancs.
- Els punts de recollida s'ubicaran allunyats d'aigües superficials i subterrànies amb freàtics elevats, així com a xarxes de sanejament o abastament d'aigua.
- Es senyalitzarà convenientment la seva ubicació.

Per tal de minimitzar els sobrants de formigó i d'altres barreges, es prepararan les quantitats necessàries en cada moment. En cas que es produeixin sobrants, s'aprofitaran sempre que sigui possible en la millora d'accessos, zones de trànsit, etc.

Aquest material podrà ser eliminat als abocadors generals de l'obra com a residu inert.

### 6.2.3. Parc de maquinària

El parc de maquinària és la zona destinada a l'aplec de la maquinària de l'obra mentre aquesta no està intervenint en les actuacions previstes en la mateixa. Tanmateix, és la zona en la que es duran a terme les operacions de manteniment i reparació bàsiques que podran donar lloc a la generació d'una certa quantitat de residus.

Les mesures aplicables per a la minimització de residus en aquesta zona passen per la identificació prèvia de les fraccions de residus potencialment generables i per la limitació de les tasques de manteniment permeses en aquestes zones. Així, les mesures es concreten de la següent manera:

- Sempre que sigui tècnicament viable, les operacions de manteniment de la flota de vehicles i maquinària es realitzaran en un taller especialitzat.
- Quan no sigui possible realitzar les operacions de manteniment de vehicles i maquinària al taller, aquestes tasques es realitzaran en condicions controlades en àrees prèviament delimitades, i s'impermeabilitzarà la superfície de treball amb plàstics o lones per impedir la contaminació del sòl.
- L'obra disposarà de materials absorbents en quantitat suficient per contenir qualsevol possible vessament accidental que es pugui produir a la zona del parc de maquinària.
- L'oli lubricant usat es retirarà de forma que s'impedeixi la transferència de contaminants al substrat o a les aigües superficials.

## 7. MESURES DE SEPARACIÓ DE RESIDUS A L'OBRA

### 7.1. Consideracions generals

En aquest apartat es defineixen les mesures necessàries per a permetre la separació dels residus en origen, en base a les tipologies de residus identificades anteriorment. Una bona separació en origen serà bàsica tant per permetre la reutilització de residus en l'obra, com per valoritzar els residus externament.

A continuació s'adjunten una sèrie de consideracions genèriques a tenir en compte per assegurar una correcta gestió i segregació dels residus a l'obra:

- Donar-se d'alta com a productor de residus industrials davant l'Agència de Residus de Catalunya i donar-se de baixa un cop finalitzi l'obra.
- Realitzar sessions informatives al personal de l'obra en les que es donin a conèixer les obligacions en relació amb els residus i que permetin donar compliment al Pla de Residus.
- Establir una zona protegida i delimitada per a l'aplec de residus, amb els contenidors adequats per a cada residu.
- Realitzar una separació selectiva dels residus en origen i supervisar el moviment dels residus per evitar que quedin restes descontrolades.
- Supervisar el moviment dels residus, per evitar que quedin restes descontrolades.
- Vigilar que els residus líquids i orgànics no es barregin amb altres per tal d'evitar contaminacions.

- Realitzar el seguiment dels materials potencialment perillosos, separant-los en el moment en el que es generin i dipositant-los, degudament classificats i protegits, en emplaçaments específics dins l'obra.
- El gestor autoritzat proporcionarà còpia del full de seguiment quan retiri els residus.
- En funció de la tipologia de residu, es contactarà amb el gestor autoritzat perquè complimenti la fitxa d'acceptació i la presenti a l'Agència de residus degudament segellada.
- Els registres derivats de la gestió de residus s'emmagatzemaran per un període de cinc anys.

## 7.2. Residus no especials

Segons el què s'ha indicat fins ara, la primera de les opcions possibles per a la gestió de residus ha de ser la reutilització dins la mateixa obra, ja que no només aporta avantatges des del punt de vista ambiental, sinó també des del punt de vista econòmic. D'aquesta manera es minimitzen els residus originats d'una forma menys complexa i costosa que el reciclatge.

Els residus especials queden exclosos de les operacions de reutilització interna, ja que hauran de ser aïllats per a ser sotmesos a un tractament especial o bé dipositar-los en un abocador específic.







Tenint en compte la tipologia de l'obra, els residus que s'han identificat com a reutilitzables dins la mateixa obra són els següents:

- Fusta: En aquest cas s'allargarà el màxim possible la reutilització de la fusta, sempre que sigui tècnicament viable, en diverses operacions auxiliars de l'obra. Un cop finalitzada l'obra, aquesta fusta passarà a ser un residu.
- Metalls: Com en el cas anterior, aquests materials també es poden reutilitzar en operacions i instal·lacions auxiliars de l'obra. Un cop finalitzada l'obra, aquest material es tractarà com un residu.

Tal com s'ha comentat, els residus reutilitzables es convertiran en residu un cop acabada l'obra i, per tant, s'hauran de gestionar externament segons els criteris establerts en l'apartat de tractament extern dels residus.

Tenint en compte la previsió de residus generats durant la fase d'execució de les obres, la seva tipologia i quantitat, i segons els requisits del Reial Decret 150/2008, en la següent fitxa s'especificuen els contenidors necessaris a l'obra per a realitzar la gestió interna dels residus.

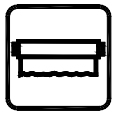
FITXA DE LA GESTIÓ DELS RESIDUS DINTRE DE L'OBRA	
<b>1</b>	<p><b>Separació segons tipologia de residus</b></p> <p>Especificar el tipus de separació selectiva prevista per tal de preveure un espai a l'obra. Cal recordar que, segons el RD 105/2008, d'1 de febrer, s'ha de preveure una separació en obra de les següents fraccions, quan de forma individualitzada per cadascuna d'elles, la quantitat prevista de generació per al total de l'obra superi les següents quantitats indicades a continuació.</p> <p><input checked="" type="checkbox"/> Formigó: 80 T  <input type="checkbox"/> Maons, teules, ceràmics: 40 T  <input checked="" type="checkbox"/> Metall: 2 T  <input checked="" type="checkbox"/> Fusta: 1 T  <input type="checkbox"/> Vidre: 1 T  <input checked="" type="checkbox"/> Plàstic: 0,5 T  <input checked="" type="checkbox"/> Paper i Cartró: 0,5 T</p>
	<p><b>Especials</b></p> <p><input checked="" type="checkbox"/> zona habilitada pels Residus Especials (amb tants bidons com calgui)</p> <p>La legislació de Residus Especials obliga a tenir una zona adequada per a l'emmagatzematge d'aquest tipus de residu. Entre d'altres recomanacions, es destaquen les següents:</p> <ul style="list-style-type: none"> <li>- No tenir-los emmagatzemats a l'obra més de 6 mesos.</li> <li>- El contenidor de residus especials haurà de situar-se en un lloc pla i fora del trànsit habitual de la maquinària d'obra, per tal d'evitar vessaments accidentals</li> <li>- Senyalitzar correctament els diferents contenidors on s'hagin de situar els envasos dels productes Especials, tenint en compte les incompatibilitats segons els símbols de perillositat representats en les etiquetes.</li> <li>- Tapar els contenidors i protegir-los de la pluja, la radiació, etc.</li> <li>- Emmagatzemar els bidons que contenen líquids perillosos (olis, desencofrants, etc.) en posició vertical i sobre cubetes de retenció de líquids per tal d'evitar fuites</li> <li>- Impermeabilitzar el terra on se situïn els contenidors de residus especials</li> </ul>
	<p><b>Inerts</b></p> <p><input type="checkbox"/> contenidor per Inerts barrejats                      <input checked="" type="checkbox"/> contenidor per Inerts Formigó  <input type="checkbox"/> contenidor per Inerts Ceràmica                      <input checked="" type="checkbox"/> contenidor per altres inerts  <input checked="" type="checkbox"/> contenidor o zona d'aplec per terres que van a abocador</p>
	<p><b>No especials</b></p> <p><input checked="" type="checkbox"/> contenidor per metall                                      <input checked="" type="checkbox"/> contenidor per fusta  <input checked="" type="checkbox"/> contenidor per plàstic                                      <input checked="" type="checkbox"/> contenidor per paper i cartró  <input type="checkbox"/> contenidor per la resta de residus No Especials barrejats  <input type="checkbox"/> contenidor per TOTS els residus No Especials barrejats</p>
	<p><b>Inerts + No especials</b></p> <p><input type="checkbox"/> contenidor amb Inerts i No Especials barrejats (**)</p> <p>(**) Només quan sigui tècnicament inviable. En aquest cas, derivar-ho cap a un gestor que li faci un tractament previ.</p>
<b>2</b>	<p><b>Reciclatge de residus petris inerts en la pròpia obra</b></p> <p>Indicar, si s'escau, la quantitat de residus petris que es preveu matxucar a l'obra per reutilitzar, posteriorment, en el mateix emplaçament.</p> <p>Quantitat de residus que es preveu reciclar i que s'evita portar a l'abocador:</p> <p>(kg): <input type="text"/> (m3): <input type="text"/></p> <p>Quantitat d'àrid matxucat resultant: (cal tenir en compte que l'àrid resultant, una vegada matxucat serà, aproximadament, un 30% menor al volum inicial de residus petris)</p> <p>(kg): <input type="text"/> (m3): <input type="text"/></p>

MODEL DE FITXA DE LA GESTIÓ DELS RESIDUS DINTRE DE L'OBRA					
3	<b>Senyalització dels contenidors</b>	Els contenidors s'hauran de senyalitzar en funció del tipus de residu que continguin, d'acord amb la separació selectiva prevista.			
	<b>Inerts</b> 	Residus admesos: ceràmica, formigó, pedres, etc. CODIS CER: 170107, 170504, ... (codis admesos en els dipòsits de terres i runes)			
	<b>No Especials barrejats</b> 	Residus admesos: fusta, metall, plàstic, paper i cartró, cartró-guix, etc. CODIS CER: 170201, 170407, 150101, 170203, 170401, ... (codis admesos en dipòsits de residus No Especials). Aquest símbol identifica als residus No Especials barrejats, no obstant, en cas d'optar per una separació selectiva més exigent, caldria un cartell específic per a cada tipus de residu:			
		Fusta 	Ferralla 	Paper i cartró 	Plàstic 
<b>Especials</b> 	CODIS CER: (els codis dependran dels tipus de residus). Aquest símbol identifica als residus Especials de manera genèrica i pot servir per senyalitzar la zona d'aplec habilitada pels residus Especials, no obstant, a l'hora d'emmagatzemar-los cal tenir en compte els símbols de perillositat que identifiquen a cadascun i senyalitzar els bidons o contenidors d'acord amb la legislació de residus Especials.				

En referència a la tipologia i quantitat dels contenidors i, tenint en compte el tipus d'obra plantejada així com l'experiència d'altres obres, es preveu que els residus disposin d'un espai destinat a la seva classificació.

Abans de l'inici de les obres s'haurà de presentar un plànol on es representa la distribució proposada per a la ubicació dels punts nets o zones de recollida i emmagatzematge de residus al llarg de l'obra. Aquests espais disposaran de zones d'acopi i/o contenidors per a la recollida de materials com runa, ferralla, fusta, plàstic i paper-cartró, que hauran d'estar correctament identificats i senyalitzats.

Així doncs, els contenidors necessaris a l'obra per a la gestió dels residus inerts i no especials seran els següents:

- Contenedor de 9 m<sup>3</sup> per la segregació de les restes de metalls.
- Contenedor de 9 m<sup>3</sup> per la segregació de les fustes.
- Contenedor de 9 m<sup>3</sup> per la segregació del plàstic.
- Contenedor de 9 m<sup>3</sup> per la segregació del paper i el cartró.
- Contenedor de 9 m<sup>3</sup> per inerts.

Condicions generals d'emmagatzematge:

- Les zones d'aplec o els contenidors hauran d'estar correctament identificats, per tal d'evitar una mala segregació de residus.
- Les etiquetes identificadores hauran de ser de gran format i resistents a l'aigua preferiblement.
- Per a la ubicació de les zones d'aplec o contenidors s'evitarà utilitzar zones properes a la xarxa de sanejament de la zona.
- Es procurarà no sobrecarregar els contenidors destinats al transport dels residus donat que un contenidor excessivament ple és més difícil de maniobrar i transportar i pot donar lloc a la caiguda de residus.
- Es podran emmagatzemar com a màxim durant un període de dos anys.

La zona d'oficines i serveis disposarà de bidons o recipients similars per a la recollida de residus assimilables a domèstics (vidre, plàstic, llaunes, etc), que hauran de buidar-se i traslladar el seu contingut als punts nets generals de l'obra.

### 7.3. Residus especials

La generació de residus especials o perillosos (aerosols, olis minerals, terres contaminades, tòner d'impresora, productes químics de laboratori, piles, fluorescents, etc.) es preveu que serà baixa tenint en compte la resta de residus generats. Aquests residus s'hauran de recollir i emmagatzemar en recipients estancs i coberts, tenint en compte les següents consideracions:

Condicions generals d'emmagatzematge:

- El punt de recollida de residus especials ha d'estar condicionat per tal d'evitar que els residus entrin en contacte directe amb el sòl (impermeabilització de la zona, recipients estancs, etc.) i a resguard de les inclemències meteorològiques.
- El punt de recollida de residus perillosos haurà de disposar de sistemes de prevenció i contenció per a possibles vessaments accidentals de residus líquids (muret de seguretat, material absorbent, etc).
- La identificació del residu a recollir en cada contenidor ha de seguir les normes d'etiquetatge de residus perillosos descrites en el Real Decret 833/1988, comprovant específicament que en l'etiqueta s'inclogui la data d'inici d'emmagatzematge del residu i que aquesta no sobrepassi els 6 mesos.
- Tots els residus hauran de dipositar-se en el contenidor corresponent, de manera que no s'ajuntin productes que puguin reaccionar al barrejar-se.

- Els residus perillosos no s'emmagatzemaran a l'obra per un període superior a sis mesos. En cas necessari, si hi ha raons justificades en base a l'estimació de producció de residus especials i la durada de l'obra, es sol·licitarà a l'Agència de Residus de Catalunya el permís corresponent d'emmagatzematge de residus especials a l'obra per un període superior a sis mesos.

Els mitjans previstos en obra per a la recollida i separació dels residus especials són els següents:

- 1 bidó estanc de 200 litres per la recollida d'olis minerals.
- 1 bidó estanc de 200 litres per la recollida d'envasos de substàncies perilloses i altres residus especials.
- 1 bidó estanc de 200 litres per la recollida d'envasos metàl·lics que contenen un matriu sòlida i porosa perillosa.
- 1 bidó estanc de 200 litres per absorbents, materials de filtració, draps de neteja i roba protectora contaminada per substàncies perilloses.
- 1 bidó estanc de 200 litres per la recollida de filtres d'oli.
- 1 bidó estanc de 200 litres per la recollida de terres contaminades.

A la següent fitxa s'identifiquen els possibles residus perillosos que poden sorgir directament de les activitats d'obra.

## **8. OPERACIONS DE REUTILITZACIÓ, VALORITZACIÓ O ELIMINACIÓ DE RESIDUS**

### **8.1. Consideracions generals**

Segons la tipologia de residus generada i la planificació de la seva generació realitzada, en primer lloc s'identificaran aquelles fraccions i quantitats de residus que poden ser reutilitzats dins de la mateixa obra.

Per als residus que no puguin ser reutilitzats, es prioritzaran les operacions de valorització o reciclatge extern a centres que permetin allargar la vida útil del material mitjançant la seva transformació o trituració (fomentant per exemple l'obtenció d'àrids reciclats, reciclatge de fusta, reciclatge d'acer o ferro, etc.).

L'última opció a considerar en cas que les alternatives anteriors no siguin possibles és l'abocament controlat dels residus en abocadors controlats autoritzats.

Durant la fase d'obres es generaran un seguit de tipologies de residus la gestió dels quals s'emmarca legalment tant a nivell autonòmic com estatal. A nivell català la normativa vigent es basa en el Decret Legislatiu 1/2009, de 21 de juliol, pel qual s'aprova el Text refós de la Llei reguladora dels residus, que deroga les anteriors disposicions en aquesta matèria i el Decret 89/2010, de 29 de juny, pel qual s'aprova el Programa de gestió de residus de la construcció de Catalunya (PROGROC), es regula la producció i gestió dels residus de la construcció i demolició, i del cànon sobre la deposició controlada dels residus de la construcció. A nivell estatal, es troba regulada per la Llei 22/2011, de 28 de juliol, de residus i sòls contaminats, a més de les disposicions que estableix el Reial Decret 105/2008, de 1 de febrer, pel que es regula la producció i gestió dels residus de la construcció i demolició.

## 8.2. Reutilització de residus

La primera de les opcions possibles per a la gestió de residus ha de ser la utilització dins de la mateixa obra, ja que no només aporta avantatges des del punt de vista ambiental, sinó també des del punt de vista econòmic. Es tracta d'una manera de minimitzar els residus originats d'una forma menys complexa i costosa que el reciclatge.

Tal i com s'ha comentat anteriorment, les terres d'excavació no es consideren un residu, atès que es tracta de terres netes, sense cap modificació de la seva composició original i per tant no es tracta en el present annex. Les seves possibles gestions s'especifiquen en l'annex de Mesures correctores d'impacte ambiental, prioritzant la seva reutilització en altres obres i la utilització com a millora de terrenys o per a la restauració d'activitats extractives, deixant com a última opció la gestió a través d'un abocador de terres i runes.

Els residus especials queden exclosos de les operacions de reutilització de residus per la seva perillositat. Aquests hauran de ser aïllats per ser sotmesos a un tractament especial o bé dipositar-los en un abocador específic.

## 8.3. Tractament extern dels residus

Existeixen dos tipus de tractament extern a realitzar sobre els residus a través d'un gestor autoritzat, essent els següents: valorització i eliminació.

Es defineix la valorització de residus com tot procediment que permet l'aprofitament dels recursos continguts en els residus. En la valorització dels residus s'inclouen dos processos: el reciclatge i la valorització energètica. El reciclatge engloba les gestions realitzades amb els residus amb la finalitat d'extreure'n algun recurs material, mentre que la valorització energètica fa referència a les gestions d'aprofitament energètic dels residus com a combustibles.

Els residus que o bé no poden ésser valoritzats o reutilitzats, de forma general, seran dipositats en abocadors. Si la naturalesa del residu és inert, els residus es dipositaran en un abocador

controlat autoritzat que evitarà l'afectació sobre el paisatge. Però si els residus són perillosos, hauran de dipositar-se en un abocador específic per aquest tipus de productes i, en alguns casos, hauran de ser sotmesos a un tractament especial perquè deixin de representar una amenaça per al medi.

A la fitxa següent es detalla la gestió externa dels residus generats durant l'obra.

FITXA RESUM DE GESTIÓ DELS RESIDUS FORA DE L'OBRA						
4	<b>Destí dels residus segons tipologia</b>	Identificar els recicladors, plantes de transferència o dipòsits propers a l'entorn de l'obra on es proposa gestionar els residus de la construcció:				
	<b>Inerts</b>	Quantitat estimada		Gestor		Observacions
		Tones	m3	Codi	Nom	
	<input type="checkbox"/> Reciclatge					
	<input type="checkbox"/> Planta de transferència					
	<input type="checkbox"/> Planta de selecció					
	<input type="checkbox"/> Dipòsit					
	<input checked="" type="checkbox"/> Deposició de terres i runes	41,410	27,607			Terres i runes
	<b>Residus No Especials</b>	Quantitat estimada		Gestor		Observacions
		Tones	m3	Codi	Nom	
	Reciclatge:					
	<input checked="" type="checkbox"/> Reciclatge de metall	0,009	2,218			
	<input checked="" type="checkbox"/> Reciclatge de fusta	0,198	0,331			
	<input checked="" type="checkbox"/> Reciclatge de plàstic	1,825	1,983			
	<input checked="" type="checkbox"/> Reciclatge paper-cartró	0,618	3,092			
	<input type="checkbox"/> Reciclatge altres					
	<input type="checkbox"/> Planta de transferència					
	<input type="checkbox"/> Planta de selecció					
	<input type="checkbox"/> Dipòsit					
	<b>Residus Especials</b>	Quantitat estimada		Gestor		Observacions
Tones		m3	Codi	Nom		
<input checked="" type="checkbox"/> Instal·lació de gestió de residus especials	2,510	3,138				

Segons les diferents tipologies dels residus obtinguts, el seu destí i/o gestor pot ser també diferent. Per la obtenció d'informació del gestor de residus més proper cal consultar la pàgina web de l'Agència Catalana de Residus:

<http://www.arc-cat.net/ca/home.asp>

## 9. PRESCRIPCIONS TÈCNIQUES PER A LA GESTIÓ DELS RESIDUS A L'OBRA

Els residus hauran de segregar-se a la mateixa obra a través de contenidors, abassegaments separatius o altres mitjans de manera que s'identifiqui clarament el tipus de residu. Per tal d'aconseguir la separació dels residus es duran a terme les següents accions:

- Adequació de diferents superfícies o recipients per a la segregació correcta dels residus: restes de formigó, ferralla, fustes, runa, banals etc.

En cada tall d'obra es disposarà de bidons o recipients similars per a residus orgànics, llaunes i plàstics, vidres i aerosols si la naturalesa del treball exigeix el seu ús. Els demés residus com restes de ferralla, fusta i altres es podran aplegar separatament.

Aquests recipients hauran de buidar-se i traslladar el seu contingut als punts nets generals de l'obra, almenys, un cop per setmana.

- Identificació mitjançant cartells de la ubicació dels diferents residus: Identificació del residu; Codi d'identificació segons el Catàleg Europeu de Residus; Nom, direcció i telèfon del titular dels residus.

Abans de l'inici de les obres s'haurà de planificar la contractació d'un gestor autoritzat i el condicionament de l'acopi dels residus generats per tal que aquests es puguin segregat correctament des del començament de la fase constructiva.

Durant la construcció de l'obra s'anirà realitzant un control dels volums de residus generats i de la correcta gestió de cadascun d'ells.

Gestió de residus no especials:

S'aconsella que la gestió dels residus no especials en obra sigui la següent:

- Establir zones o contenidors clarament identificats d'emmagatzematge i abassegament de material, segons les necessitats i l'evolució dels treballs d'obra.

Al definir les diferents àrees s'aconsella prendre les mesures necessàries per tal d'aconseguir:

- a) La mínima afecció visual de les zones d'abassegament i emmagatzematge,
- b) Les mínimes emissions de pols en les zones d'accés i de moviment de terres,
- c) La situació de les zones d'abassegament i emmagatzematge dins dels límits físics de l'obra, sense afectar a vies públiques, xarxes de sanejament, a excepció que es disposi d'un permís exprés de l'autoritat competent

- Identificar tots els contenidors de recollida de residus no especials mitjançant etiquetes de gran format i resistents a l'aigua.
- Es procurarà no sobrecarregar els contenidors destinats al transport dels residus ja que un contenidor excessivament ple és més difícil de maniobrar i transportar i pot donar lloc a la caiguda de residus.
- Es podran emmagatzemar com a màxim durant dos anys.
- S'aconsella que els residus procedents de la neteja de canaletes de les formigoneres i els sobrants de formigó segueixin un procediment concret, basat en la localització de punts específics de recollida definits prèviament. Les zones de recollida i neteja de les formigoneres hauran de complir les següents condicions:
  - a) Ubicar-les en indrets propers als talls d'obra oberts.
  - b) Localitzar-les en indrets visibles i de fàcil accés.
  - c) Senyalitzar-les convenientment.
  - d) Incorporar sistemes d'impermeabilització per tal d'evitar la contaminació del sòl (làmines plàstiques o revestiment de formigó en el cas de basses realitzades directament al terreny), o bé col·locar contenidors estancs.
- Les restes menors de conglomerat es recolliran i es traslladaran a un lloc d'aplec d'aquests materials almenys, dos cops per setmana.

Gestió de residus especials:

S'aconsella que la gestió dels residus especials tingui en compte les recomanacions següents:

- Cada residu haurà de dipositar-se, al llarg de la jornada laboral, en els contenidors o zones habilitades per a la seva deposició. Aquests punts de deposició estaran situats en una zona delimitada i clarament senyalitzada.
- Els contenidors per a residus perillosos s'hauran de col·locar en una zona on no estiguin en contacte directe amb el terra o condicionar-la com a tal (impermeabilització de la zona, recipients estancs, etc.).
- Es prendran les mesures necessàries per evitar vessaments accidentals (muret de seguretat, material absorbent, etc.).
- L'emmagatzematge de residus especials haurà d'estar protegit de les inclemències meteorològiques.
- Tots els residus hauran de dipositar-se en el contenidor corresponent, de manera que no s'ajuntin productes que puguin reaccionar al barrejar-se.

- La identificació del residu a recollir en cada contenidor ha de seguir les normes d'etiquetatge de residus perillosos descrites en el Real Decret 833/1988, comprovant específicament que en l'etiqueta s'inclouï la data d'inici d'emmagatzematge del residu i que aquesta no sobrepassi els 6 mesos.
- El temps màxim per l'emmagatzematge de residus especials és de 6 mesos.

## 10. FORMACIÓ DEL PERSONAL A L'OBRA

Es realitzarà un programa de formació del personal en matèria de residus, de realització obligatòria per part del Contractista i d'assistència preceptiva per tots els treballadors abans de la seva incorporació, que inclogui proves de comprensió.

El contingut bàsic d'aquesta formació haurà de ser, com a mínim, el següent:

- Normativa d'aplicació
- Tipologia de residus: no especials i especials.
- Identificació de les activitats generadores de residus
- Organització de l'obra: punts de recollida en obra.
- Mesures de gestió:
  - Separació i emmagatzematge de residus.
  - Eliminació dels residus.
- Mesures d'actuació davant abocaments accidentals.

## 11. PRESSUPOST

El pressupost (PEM) de la gestió de residus, ascendeix a **CINC-CENTS SETANTA-CINC euros (575,00 €)**.

Seguidament es presenten algunes consideracions respecte el pressupost:

- Els conceptes de càrrega de les runes i terres es troben inclosos en el projecte encara que no s'han valorat econòmicament en el pressupost de gestió de residus ja que aquests conceptes ja es troben inclosos en les partides de demolició del projecte.
- Les runes tampoc s'han comptabilitzat a la partida de classificació a peu d'obra ja que en el moment de la seva generació, els mitjans mecànics que realitzen

Finalment, indicar que l'estimació econòmica del cost de la gestió de residus realitzada en el present estudi s'ha traslladat al pressupost general del projecte com a una partida alçada a justificar.

### 11.1. Gestió dels residus durant l'execució de l'obra

Les operacions a portar a terme referent a la gestió de residus durant l'execució de l'obra per part del contractista seran les següents:

- Redactat del Pla de Residus definitiu respectant els criteris establerts en el present Estudi de Gestió de Residus.
- Caracterització del terreny mitjançant estudi geotècnic, si s'escau, prèvia implantació i es gestiona com a residu especial cas que es tracti d'un terreny contaminat.
- Reutilització de terres, restes de materials que no s'han disposat en obra, encofrats, palets de fusta, bidons...
- Reciclatge de materials com l'acer, cristall, paper, cartró, plàstics, reciclatge de matèria orgànica en abonament...
- Aprofitament energètic de restes inaprofitables de fustes, matèria orgànica, etc. Confirmar que l'escenari més adequat per situar la zona de classificació i emmagatzematge de residus d'obra, intercanvi amb gestors, de tractament de residus, etc., és el definit al present Estudi, i, en cas que no ho sigui, definir una ubicació més adequada.
- Col·locació d'un plànol a l'entrada de l'obra, on es senyala amb claredat la zona de classificació i disposició dels residus de construcció en els diferents contenidors i els materials que es poden dipositar, a més d'altres propostes dirigides a millora la gestió dels residus.
- Separació dels residus en funció de les possibilitats de valoració.
- Senyalització dels contenidors indicant el tipus de residu que poden admetre.
- Separació i disposició dels residus inerts en contenidors en funció de les possibilitats de recuperació i requisits de gestió (com els elements de guix disminueixen considerablement les possibilitats de reciclatge dels materials petris a causa dels problemes d'expansivitat que ocasionen, es recomana gestionar-los per separat de la fracció pètria anomenada runa neta).
- Matxucat dels residus petris en obra per reaprofitar-los en el mateix emplaçament, deixant constància escrita de la quantitat.
- Gestió dels residus inerts mitjançant un gestor autoritzat.
- Disposició de residus en abocador autoritzat de productes perillosos, materials amb contingut d'asbests o amiant, piles i bateries, pintures, restes amb hidrocarburs, olis, etc.

- Reciclat dels dissolvents per mitjà de destil·ladores o per mitjà d'empreses que proporcionen aquest servei.
- Reutilització de dissolvents i les substàncies utilitzades en la neteja d'equips i eines.
- Previ inici de la fase d'execució, es portaran a terme jornades informatives amb l'objectiu de la sensibilització mediambiental del personal de l'obra o de la subcontracta.
- Es vetllarà perquè els residus siguin gestionats per la subcontracta que els genera, sobretot en el cas dels residus especials, atenent sempre les instruccions del fabricant i d'acord amb la legislació vigent.
- Es farà un seguiment per detectar possibles abocaments incontrolats. En cas de detecció es procedirà immediatament al seu control i neteja.
- Es crearà un protocol d'actuació per a dur a terme les operacions que tinguin risc de vessament de substàncies potencialment contaminants.

**DILIGÈNCIA.-** Per fer constar que el present Projecte ha estat aprovat inicialment mitjançant resolució de l'Alcaldia 2020DECRO00698, de 21 d'octubre de 2020.

## **ANNEX NÚM. 3. JUSTIFICACIÓ DE PREUS**



## JUSTIFICACIÓ DE PREUS

MA D'OBRA

CODI	UA	DESCRIPCIÓ	PREU	
A0112000	h	Cap de colla	25,95000	€
A0121000	h	Oficial 1a	24,50000	€
A013U001	h	Ajudant	21,36000	€
A0140000	h	Manobre	20,46000	€
A0150000	h	Manobre especialista	21,15000	€

**JUSTIFICACIÓ DE PREUS**

## MAQUINÀRIA

CODI	UA	DESCRIPCIÓ	PREU	
C110U015	h	Retroexcavadora de 74 hp, amb martell de 200 kg a 400 kg	56,74000	€
C110U025	h	Retroexcavadora de 95 hp, amb martell de 800 kg a 1500 kg	73,07000	€
C110U085	h	Fresadora de paviment	112,42000	€
C131U000	h	Pala carregadora de 110 hp, tipus CAT-926 o equivalent	60,22000	€
C131U001	h	Pala carregadora de 170 hp, tipus CAT-950 o equivalent	74,94000	€
C131U017	h	Excavadora-carregadora de 385 hp, tipus CAT-245 o equivalent	164,23000	€
C131U020	h	Retroexcavadora de 50 hp, tipus CAT-416 o equivalent	44,79000	€
C131U025	h	Retroexcavadora de 74 hp, tipus CAT-428 o equivalent	51,02000	€
C131U028	h	Retroexcavadora de 95 hp, tipus CAT-446 o equivalent	63,49000	€
C131U060	h	Excavadora sobre erugues amb escarificador (D-7)	78,21000	€
C131U062	h	Excavadora sobre erugues amb escarificador (D-9)	131,63000	€
C1331100	h	Motoanivelladora petita	65,41000	€
C133U001	h	Motoanivelladora de 125 hp	61,92000	€
C133U002	h	Motoanivelladora de 150 hp	66,49000	€
C133U005	h	Corró vibratori autopropulsat de 6 a 8 t	51,94000	€
C133U030	h	Corró vibratori autopropulsat de 12 a 14 t	67,84000	€
C133U040	h	Corró vibratori autopropulsat de 14 a 18 t	75,32000	€
C1500031	h	Camió cisterna amb bomba d'alta pressió	131,97000	€
C15018U0	h	Camió de 150 hp, de 12 t (5,8 m3)	42,54000	€
C15018U1	h	Camió de 200 hp, de 15 t (7,3 m3)	44,47000	€
C15019U0	h	Camió de 250 hp, de 20 t (9,6 m3)	55,68000	€
C1501U01	h	Camió de 400 hp, de 32 t (15,4 m3)	84,02000	€
C1501U03	h	Camió tractor de 450 hp, de 36 t (17,5 m3)	91,51000	€
C1502U10	h	Camió cisterna de 6000 l	43,38000	€
C1502U20	h	Camió cisterna de 10000 l	49,84000	€
C1503U10	h	Camió grua de 5 t	43,88000	€
C150U004	h	Furgoneta de 3500 kg	8,47000	€
C1702DU0	h	Bituminadora automotriu per a reg asfàltic	32,68000	€
C1709B0U	h	Estenedora per a paviments de mescla bituminosa	61,36000	€
C170E00U	h	Escombradora autopropulsada	44,36000	€
C170U035	h	Piconadora autopropulsada de 14 a 16 t	71,76000	€
C170U051	h	Corró vibratori autopropulsat pneumàtic	75,93000	€
C1B02AU0	h	Màquina per a pintar marques vials, autopropulsada	39,39000	€
C2005U00	h	Regle vibratori per a formigonat de soleres	4,18000	€
C200U001	h	Motoserra per a la tala d'arbres	3,01000	€

**JUSTIFICACIÓ DE PREUS**

## MATERIALS

CODI	UA	DESCRIPCIÓ	PREU	
B0111000	m3	Aigua	1,78000	€
B037200U	m3	Tot-u artificial, inclòs transport a l'obra	19,03000	€
B03DU001	m3	Terra procedent de préstec, inclòs cànon per extracció i transport a l'obra	3,65000	€
B055U001	t	Betum asfàltic tipus B 50/70	439,09000	€
B055U020	kg	Emulsió bituminosa catiónica al 60% de betum, tipus C60B4 ADH o C60B3 ADH	0,25000	€
B055U024	kg	Emulsió bituminosa catiónica al 50% de betum, tipus C50BF5 IMP	0,33000	€
B055U320	kg	Emulsió bituminosa termoadherent al 60% de betum, tipus C60B4 TER o C60B3 TER	0,34000	€
B060U310	m3	Formigó HM-20, consistència plàstica i granulat màxim 20 mm, inclòs transport a l'obra	68,16000	€
B0A142U0	kg	Filferro recuit de diàmetre 1,6 mm	1,37000	€
B0A3UC10	kg	Clau acer	1,47000	€
B0D21030	m	Tauló de fusta de pi per a 10 usos	0,37000	€
B0D7UC02	m2	Amortització de tauler de fusta de pi de 22 mm, per a 10 usos	1,44000	€
B0DZA000	l	Desencofrant	2,73000	€
B8ZBU100	kg	Pintura acrílica en solució aquosa o amb dissolvent, per a marques vials	2,78000	€
B8ZBUU01	kg	Microesferes de vidre	0,99000	€
B9H1U120	t	Mescla bituminosa en calent AC22 G, per a capa de base, inclòs filler, sense incloure betum, a peu de planta asfàltica	24,82000	€
B9H1U612	t	Mescla bituminosa en calent AC16 S per a capa de trànsit, inclòs filler, sense incloure betum, a peu de planta asfàltica	26,43000	€
BBM1U101	u	Placa triangular d'acer galvanitzat, de 90 cm, amb revestiment reflectant HI classe RA2, inclosos elements de fixació al suport	52,20000	€
BBM1U121	u	Placa octogonal d'acer galvanitzat, de 90 cm de doble apotema, amb revestiment reflectant HI classe RA2, inclosos elements de fixació al suport	114,40000	€
BBMAU030	m3	Mescla bituminosa de capa de trànsit de qualsevol tipus per a reductors de velocitat, inclòs el betum	180,76000	€
BBMZU106	m	Suport de tub d'acer galvanitzat de 100x50x3 mm, per a senyals de trànsit	21,95000	€

## JUSTIFICACIÓ DE PREUS

### PARTIDES D'OBRA

NÚM	CODI	UA	DESCRIPCIÓ	PREU			
P-1	F227Z001	m2	Repàs i piconatge d'esplanada, amb compactació fins E1>60 MPa	<b>Rend.: 1,000</b>		<b>1,47</b>	<b>€</b>
				Unitats	Preu	Parcial	Import
	Maquinària						
	C133U030	h	Corró vibratori autopropulsat de 12 a 14 t	0,011	/R x 67,84000 =	0,74624	
	C1331100	h	Motoanivelladora petita	0,010	/R x 65,41000 =	0,65410	
			Subtotal:			1,40034	1,40034
			COST DIRECTE				1,40034
			DESPESES INDIRECTES		5,00 %		0,07002
			<b>COST EXECUCIÓ MATERIAL</b>				<b>1,47036</b>
	<b>G219U200</b>	m2	Fresat per cm de gruix de paviment de mescles bituminoses, inclòs càrrega mecànica o manual, transport a l'abocador dels materials resultants, cànon d'abocament i manteniment de l'abocador, inclosa la neteja de la superfície	<b>Rend.: 775,000</b>		<b>0,85</b>	<b>€</b>
				Unitats	Preu	Parcial	Import
	Ma d'obra						
	A0112000	h	Cap de colla	0,300	/R x 25,95000 =	0,01005	
	A0121000	h	Oficial 1a	1,000	/R x 24,50000 =	0,03161	
	A0150000	h	Manobre especialista	2,000	/R x 21,15000 =	0,05458	
			Subtotal:			0,09624	0,09624
	Maquinària						
	C131U000	h	Pala carregadora de 110 hp, tipus CAT-926 o equivalent	1,000	/R x 60,22000 =	0,07770	
	C170E00U	h	Escombradora autopropulsada	1,000	/R x 44,36000 =	0,05724	
	C1501U01	h	Camió de 400 hp, de 32 t (15,4 m3)	4,000	/R x 84,02000 =	0,43365	
	C110U085	h	Fresadora de paviment	1,000	/R x 112,42000 =	0,14506	
			Subtotal:			0,71365	0,71365
			COST DIRECTE				0,80989
			DESPESES INDIRECTES		5,00 %		0,04049
			<b>COST EXECUCIÓ MATERIAL</b>				<b>0,85038</b>
P-2	G21DU040	m	Demolició de claveguera de tub de formigó de diàmetre interior < 100 cm, inclosa solera i recobriments de formigó, càrrega, transport a l'abocador, cànon d'abocament i manteniment de l'abocador	<b>Rend.: 8,000</b>		<b>45,50</b>	<b>€</b>
				Unitats	Preu	Parcial	Import
	Ma d'obra						
	A0112000	h	Cap de colla	0,200	/R x 25,95000 =	0,64875	
	A0140000	h	Manobre	1,000	/R x 20,46000 =	2,55750	
			Subtotal:			3,20625	3,20625

**JUSTIFICACIÓ DE PREUS**

## PARTIDES D'OBRA

NÚM	CODI	UA	DESCRIPCIÓ				PREU
Maquinària							
	C110U025	h	Retroexcavadora de 95 hp, amb martell de 800 kg a 1500 kg	2,000	/R x	73,07000 =	18,26750
	C131U028	h	Retroexcavadora de 95 hp, tipus CAT-446 o equivalent	1,000	/R x	63,49000 =	7,93625
	C15019U0	h	Camió de 250 hp, de 20 t (9,6 m3)	2,000	/R x	55,68000 =	13,92000
Subtotal:							40,12375
COST DIRECTE							43,33000
DESPESES INDIRECTES 5,00 %							2,16650
<b>COST EXECUCIÓ MATERIAL</b>							<b>45,49650</b>
<b>P-3</b>	<b>G221U010</b>	m3	Excavació de terra vegetal, inclosa càrrega, transport a l'abocador, aplec o lloc d'ús i manteniment fins la seva utilització, inclòs cànon d'abocament i manteniment de l'abocador	<b>Rend.: 97,556</b>			<b>2,13 €</b>
Unitats      Preu      Parcial      Import							
Ma d'obra							
	A0112000	h	Cap de colla	0,200	/R x	25,95000 =	0,05320
	A0150000	h	Manobre especialista	1,000	/R x	21,15000 =	0,21680
Subtotal:							0,27000
Maquinària							
	C15019U0	h	Camió de 250 hp, de 20 t (9,6 m3)	2,000	/R x	55,68000 =	1,14150
	C131U000	h	Pala carregadora de 110 hp, tipus CAT-926 o equivalent	1,000	/R x	60,22000 =	0,61729
Subtotal:							1,75879
COST DIRECTE							2,02879
DESPESES INDIRECTES 5,00 %							0,10144
<b>COST EXECUCIÓ MATERIAL</b>							<b>2,13023</b>
<b>P-4</b>	<b>G221U112</b>	m3	Excavació de terreny no classificat en zones de desmunt, incloses parts proporcionals de roca, amb mitjans mecànics, amb càrrega i transport a l'abocador o lloc d'ús, inclòs cànon d'abocament i manteniment de l'abocador	<b>Rend.: 170,000</b>			<b>3,27 €</b>
Unitats      Preu      Parcial      Import							
Ma d'obra							
	A0112000	h	Cap de colla	0,250	/R x	25,95000 =	0,03816
	A0150000	h	Manobre especialista	1,000	/R x	21,15000 =	0,12441
Subtotal:							0,16257
Maquinària							
	C110U025	h	Retroexcavadora de 95 hp, amb martell de 800 kg a 1500 kg	0,500	/R x	73,07000 =	0,21491
	C131U017	h	Excavadora-carregadora de 385 hp, tipus CAT-245 o equivalent	1,000	/R x	164,23000 =	0,96606

**JUSTIFICACIÓ DE PREUS**

## PARTIDES D'OBRA

NÚM	CODI	UA	DESCRIPCIÓ				PREU
	C131U062	h	Excavadora sobre erugues amb escarificador (D-9)	0,200	/R x	131,63000 =	0,15486
	C1501U03	h	Camió tractor de 450 hp, de 36 t (17,5 m3)	3,000	/R x	91,51000 =	1,61488
Subtotal:							2,95071
COST DIRECTE							3,11328
DESPESES INDIRECTES 5,00 %							0,15566
<b>COST EXECUCIÓ MATERIAL</b>							<b>3,26894</b>

P-5	G226U020	m3	Terraplenat amb sòl procedent de préstec, estesa i compactació segons condicions del Plec de Prescripcions Tècniques, mesurat sobre perfil teòric	Rend.: 171,000			6,14	€
				Unitats	Preu	Parcial	Import	
Ma d'obra								
	A0112000	h	Cap de colla	0,198	/R x	25,95000 =	0,03005	
	A0150000	h	Manobre especialista	1,007	/R x	21,15000 =	0,12455	
Subtotal:							0,15460	0,15460
Maquinària								
	C131U060	h	Excavadora sobre erugues amb escarificador (D-7)	1,007	/R x	78,21000 =	0,46057	
	C133U002	h	Motoanivelladora de 150 hp	0,495	/R x	66,49000 =	0,19247	
	C1502U10	h	Camió cisterna de 6000 l	0,495	/R x	43,38000 =	0,12557	
	C133U040	h	Corró vibratori autopropulsat de 14 a 18 t	1,007	/R x	75,32000 =	0,44355	
Subtotal:							1,22216	1,22216
Materials								
	B0111000	m3	Aigua	0,050	x	1,78000 =	0,08900	
	B03DU001	m3	Terra procedent de préstec, inclòs cànon per extracció i transport a l'obra	1,200	x	3,65000 =	4,38000	
Subtotal:							4,46900	4,46900
COST DIRECTE							5,84576	
DESPESES INDIRECTES 5,00 %							0,29229	
<b>COST EXECUCIÓ MATERIAL</b>							<b>6,13805</b>	

P-6	G22DU120	m2	Esbrossada en qualsevol tipus de terreny, amb part proporcional de zones boscoses, deixant la llenya a disposició de l'Administració, definides als plànols, mesurat sobre perfil teòric, inclosa arrancada o tala d'arbres, soca, càrrega i transport a l'abocador o aplec, cànon d'abocament i manteniment de l'abocador	Rend.: 510,000			0,51	€
				Unitats	Preu	Parcial	Import	
Ma d'obra								
	A0112000	h	Cap de colla	0,500	/R x	25,95000 =	0,02544	
	A0121000	h	Oficial 1a	3,000	/R x	24,50000 =	0,14412	
	A0150000	h	Manobre especialista	3,000	/R x	21,15000 =	0,12441	
Subtotal:							0,29397	0,29397



## JUSTIFICACIÓ DE PREUS

### PARTIDES D'OBRA

NÚM	CODI	UA	DESCRIPCIÓ					PREU
				Subtotal:				16,29792
								16,29792
Maquinària								
	C2005U00	h	Regle vibratori per a formigonat de soleres	1,000	/R x	4,18000	=	0,69667
				Subtotal:				0,69667
								0,69667
Materials								
	B060U310	m3	Formigó HM-20, consistència plàstica i granulat màxim 20 mm, inclòs transport a l'obra	1,050	x	68,16000	=	71,56800
	B0A3UC10	kg	Clau acer	0,250	x	1,47000	=	0,36750
	B0D21030	m	Tauló de fusta de pi per a 10 usos	5,000	x	0,37000	=	1,85000
	B0D7UC02	m2	Amortització de tauler de fusta de pi de 22 mm, per a 10 usos	1,000	x	1,44000	=	1,44000
				Subtotal:				75,22550
								75,22550
				COST DIRECTE				92,22009
				DESPESES INDIRECTES	5,00	%		4,61100
				<b>COST EXECUCIÓ MATERIAL</b>				<b>96,83109</b>
<b>P-9</b>	<b>G9H1U120</b>	<b>t</b>	<b>Mescla bituminosa en calent AC22 base B 50/70 G, inclòs filler, estesa i compactada, sense incloure betum</b>	<b>Rend.: 70,000</b>				<b>36,63 €</b>
				Unitats		Preu		Parcial
								Import
Ma d'obra								
	A0112000	h	Cap de colla	1,000	/R x	25,95000	=	0,37071
	A0121000	h	Oficial 1a	2,000	/R x	24,50000	=	0,70000
	A0150000	h	Manobre especialista	4,000	/R x	21,15000	=	1,20857
				Subtotal:				2,27928
								2,27928
Maquinària								
	C1501U01	h	Camió de 400 hp, de 32 t (15,4 m3)	4,000	/R x	84,02000	=	4,80114
	C1709B0U	h	Estenedora per a paviments de mescla bituminosa	1,000	/R x	61,36000	=	0,87657
	C170U035	h	Piconadora autopropulsada de 14 a 16 t	1,000	/R x	71,76000	=	1,02514
	C170U051	h	Corró vibratori autopropulsat pneumàtic	1,000	/R x	75,93000	=	1,08471
				Subtotal:				7,78756
								7,78756
Materials								
	B9H1U120	t	Mescla bituminosa en calent AC22 G, per a capa de base, inclòs filler, sense incloure betum, a peu de planta asfàltica	1,000	x	24,82000	=	24,82000
				Subtotal:				24,82000
								24,82000
				COST DIRECTE				34,88684
				DESPESES INDIRECTES	5,00	%		1,74434
				<b>COST EXECUCIÓ MATERIAL</b>				<b>36,63118</b>

**JUSTIFICACIÓ DE PREUS**

## PARTIDES D'OBRA

NÚM	CODI	UA	DESCRIPCIÓ			PREU	
P-10	G9H1U612	t	Mescla bituminosa en calent AC16 surf B 50/70 S, inclòs filler, estesa i compactada, sense incloure betum	<b>Rend.: 65,000</b>		<b>39,13 €</b>	
				Unitats	Preu	Parcial	Import
	Ma d'obra						
	A0112000	h	Cap de colla	1,000 /R x	25,95000 =	0,39923	
	A0121000	h	Oficial 1a	2,000 /R x	24,50000 =	0,75385	
	A0150000	h	Manobre especialista	4,000 /R x	21,15000 =	1,30154	
				Subtotal:		2,45462	2,45462
	Maquinària						
	C170U051	h	Corró vibratori autopropulsat pneumàtic	1,000 /R x	75,93000 =	1,16815	
	C170U035	h	Piconadora autopropulsada de 14 a 16 t	1,000 /R x	71,76000 =	1,10400	
	C1501U01	h	Camió de 400 hp, de 32 t (15,4 m3)	4,000 /R x	84,02000 =	5,17046	
	C1709B0U	h	Estenedora per a paviments de mescla bituminosa	1,000 /R x	61,36000 =	0,94400	
				Subtotal:		8,38661	8,38661
	Materials						
	B9H1U612	t	Mescla bituminosa en calent AC16 S per a capa de trànsit, inclòs filler, sense incloure betum, a peu de planta asfàltica	1,000 x	26,43000 =	26,43000	
				Subtotal:		26,43000	26,43000
				COST DIRECTE			37,27123
				DESPESES INDIRECTES	5,00 %		1,86356
				<b>COST EXECUCIÓ MATERIAL</b>			<b>39,13479</b>
P-11	G9HA0010	t	Betum asfàltic tipus B 50/70, per a mescles bituminoses	<b>Rend.: 1,000</b>		<b>461,04 €</b>	
				Unitats	Preu	Parcial	Import
	Materials						
	B055U001	t	Betum asfàltic tipus B 50/70	1,000 x	439,09000 =	439,09000	
				Subtotal:		439,09000	439,09000
				COST DIRECTE			439,09000
				DESPESES INDIRECTES	5,00 %		21,95450
				<b>COST EXECUCIÓ MATERIAL</b>			<b>461,04450</b>
P-12	G9J1U010	m2	Reg emprímació amb emulsió catiónica, tipus C50BF5 IMP	<b>Rend.: 600,000</b>		<b>0,55 €</b>	
				Unitats	Preu	Parcial	Import
	Ma d'obra						
	A0121000	h	Oficial 1a	1,000 /R x	24,50000 =	0,04083	
	A0150000	h	Manobre especialista	1,000 /R x	21,15000 =	0,03525	
				Subtotal:		0,07608	0,07608

## JUSTIFICACIÓ DE PREUS

### PARTIDES D'OBRA

NÚM	CODI	UA	DESCRIPCIÓ					PREU		
Maquinària										
	C1702DU0	h	Bituminadora automotriu per a reg asfàltic	1,000	/R x	32,68000	=	0,05447		
								Subtotal:	0,05447	0,05447
Materials										
	B055U024	kg	Emulsió bituminosa catiònica al 50% de betum, tipus C50BF5 IMP	1,200	x	0,33000	=	0,39600		
								Subtotal:	0,39600	0,39600
								COST DIRECTE		0,52655
								DESPESES INDIRECTES	5,00 %	0,02633
								<b>COST EXECUCIÓ MATERIAL</b>		<b>0,55288</b>

P-13	G9J1U020	m2	Reg d'adherència amb emulsió catiònica, tipus C60B4 ADH o C60B3 ADH	Rend.: 700,000				0,34	e	
				Unitats	Preu	Parcial	Import			
Ma d'obra										
	A0121000	h	Oficial 1a	1,000	/R x	24,50000	=	0,03500		
	A0150000	h	Manobre especialista	1,000	/R x	21,15000	=	0,03021		
								Subtotal:	0,06521	0,06521
Maquinària										
	C1702DU0	h	Bituminadora automotriu per a reg asfàltic	1,000	/R x	32,68000	=	0,04669		
	C170E00U	h	Escombradora autopropulsada	1,000	/R x	44,36000	=	0,06337		
								Subtotal:	0,11006	0,11006
Materials										
	B055U020	kg	Emulsió bituminosa catiònica al 60% de betum, tipus C60B4 ADH o C60B3 ADH	0,600	x	0,25000	=	0,15000		
								Subtotal:	0,15000	0,15000
								COST DIRECTE		0,32527
								DESPESES INDIRECTES	5,00 %	0,01626
								<b>COST EXECUCIÓ MATERIAL</b>		<b>0,34153</b>

	G9J1U325	m2	Reg d'adherència amb emulsió termoadherent, tipus C60B4 TER o C60B3 TER, sobre ferm vell	Rend.: 700,000				0,43	e	
				Unitats	Preu	Parcial	Import			
Ma d'obra										
	A0121000	h	Oficial 1a	1,000	/R x	24,50000	=	0,03500		
	A0150000	h	Manobre especialista	1,000	/R x	21,15000	=	0,03021		
								Subtotal:	0,06521	0,06521
Maquinària										
	C1702DU0	h	Bituminadora automotriu per a reg asfàltic	1,000	/R x	32,68000	=	0,04669		
	C170E00U	h	Escombradora autopropulsada	1,000	/R x	44,36000	=	0,06337		
								Subtotal:	0,11006	0,11006

**JUSTIFICACIÓ DE PREUS**

## PARTIDES D'OBRA

NÚM	CODI	UA	DESCRIPCIÓ			PREU
Materials						
	B055U320	kg	Emulsió bituminosa termoaderent al 60% de betum, tipus C60B4 TER o C60B3 TER	0,700	x 0,34000 =	0,23800
Subtotal:						0,23800
COST DIRECTE						0,41327
DESPESES INDIRECTES 5,00 %						0,02066
<b>COST EXECUCIÓ MATERIAL</b>						<b>0,43393</b>

<b>P-14</b>	<b>GBA32001</b>	m2	Pintat amb dues capes de senyal de stop o cedi el pas, fletxes, lletres, símbols, zebraats, franges de vèrtexs de illetes sobre els paviments, amb pintura acrílica en solució aquosa o amb dissolvent i reflectant amb microesferes de vidre, incloent el premarcatge	<b>Rend.: 13,000</b>		<b>20,02</b>	<b>€</b>
-------------	-----------------	----	--	----------------------	--	--------------	----------

			Unitats	Preu	Parcial	Import
Ma d'obra						
	A0112000	h	Cap de colla	1,000 /R x	25,95000 =	1,99615
	A0121000	h	Oficial 1a	3,000 /R x	24,50000 =	5,65385
	A0150000	h	Manobre especialista	2,000 /R x	21,15000 =	3,25385
Subtotal:						10,90385
Maquinària						
	C1B02AU0	h	Màquina per a pintar marques vials, autopropulsada	1,000 /R x	39,39000 =	3,03000
	C150U004	h	Furgoneta de 3500 kg	1,000 /R x	8,47000 =	0,65154
Subtotal:						3,68154
Materials						
	B8ZBU100	kg	Pintura acrílica en solució aquosa o amb dissolvent, per a marques vials	1,400 x	2,78000 =	3,89200
	B8ZBUU01	kg	Microesferes de vidre	0,600 x	0,99000 =	0,59400
Subtotal:						4,48600
COST DIRECTE						19,07139
DESPESES INDIRECTES 5,00 %						0,95357
<b>COST EXECUCIÓ MATERIAL</b>						<b>20,02496</b>

<b>P-15</b>	<b>GBA6U030</b>	m2	Reductor de velocitat tipus esquena d'ase de 4 m d'ample, executat in situ amb mescla bituminosa de qualsevol tipus per a capa de trànsit, inclòs betum, reg d'adherència fresat de les bandes laterals, toament acabat excepte la pintura, segons plànols	<b>Rend.: 15,000</b>		<b>25,46</b>	<b>€</b>
-------------	-----------------	----	--	----------------------	--	--------------	----------

			Unitats	Preu	Parcial	Import
Ma d'obra						
	A0140000	h	Manobre	2,000 /R x	20,46000 =	2,72800
	A0121000	h	Oficial 1a	1,000 /R x	24,50000 =	1,63333
	A0112000	h	Cap de colla	0,250 /R x	25,95000 =	0,43250
Subtotal:						4,79383

**JUSTIFICACIÓ DE PREUS**

## PARTIDES D'OBRA

NÚM	CODI	UA	DESCRIPCIÓ					PREU
Maquinària								
	C15018U0	h	Camión de 150 hp, de 12 t (5,8 m3)	1,000	/R x	42,54000	=	2,83600
	C133U005	h	Corró vibratori autopropulsat de 6 a 8 t	1,000	/R x	51,94000	=	3,46267
						Subtotal:		6,29867
								6,29867
Materials								
	BBMAU030	m3	Mescla bituminosa de capa de trànsit de qualsevol tipus per a reductors de velocitat, inclòs el betum	0,066	x	180,76000	=	11,93016
						Subtotal:		11,93016
								11,93016
Partides d'obra								
	G219U200	m2	Fresat per cm de gruix de paviment de mescles bituminoses, inclòs càrrega mecànica o manual, transport a l'abocador dels materials resultants, cànon d'abocament i manteniment de l'abocador, inclosa la neteja de la superfície	1,000	x	0,80989	=	0,80989
	G9J1U325	m2	Reg d'adherència amb emulsió termoaderent, tipus C60B4 TER o C60B3 TER, sobre ferm vell	1,000	x	0,41327	=	0,41327
						Subtotal:		1,22316
								1,22316
								COST DIRECTE 24,24582
						DESPESES INDIRECTES 5,00 %		1,21229
						<b>COST EXECUCIÓ MATERIAL</b>		<b>25,45811</b>
<b>P-16</b>	<b>GBB1U101</b>	<b>u</b>	<b>Placa triangular d'acer galvanitzat de 90 cm de costat, per a senyals de trànsit, amb revestiment reflectant HI classe RA2, inclosos elements de fixació al suport, sense incloure el suport, totalment col·locada</b>	<b>Rend.: 4,000</b>				<b>69,73 €</b>
				Unitats		Preu		Parcial
								Import
Ma d'obra								
	A0121000	h	Oficial 1a	1,000	/R x	24,50000	=	6,12500
	A013U001	h	Ajudant	1,000	/R x	21,36000	=	5,34000
						Subtotal:		11,46500
								11,46500
Maquinària								
	C1503U10	h	Camión grua de 5 t	0,250	/R x	43,88000	=	2,74250
						Subtotal:		2,74250
								2,74250
Materials								
	BBM1U101	u	Placa triangular d'acer galvanitzat, de 90 cm, amb revestiment reflectant HI classe RA2, inclosos elements de fixació al suport	1,000	x	52,20000	=	52,20000
						Subtotal:		52,20000
								52,20000
								COST DIRECTE 66,40750
						DESPESES INDIRECTES 5,00 %		3,32038
						<b>COST EXECUCIÓ MATERIAL</b>		<b>69,72788</b>

**JUSTIFICACIÓ DE PREUS**

## PARTIDES D'OBRA

NÚM	CODI	UA	DESCRIPCIÓ					PREU
<b>P-17</b>	<b>GBB1U121</b>	u	Placa octogonal d'acer galvanitzat de 90 cm de doble apotema, per a senyals de trànsit, amb revestiment reflectant HI classe RA2, inclosos elements de fixació al suport, sense incloure el suport, totalment col·locada	<b>Rend.: 3,000</b>				<b>140,01 €</b>
				Unitats	Preu	Parcial	Import	
	Ma d'obra							
	A013U001	h	Ajudant	1,000 /R x	21,36000 =	7,12000		
	A0121000	h	Oficial 1a	1,000 /R x	24,50000 =	8,16667		
				Subtotal:		15,28667	15,28667	
	Maquinària							
	C1503U10	h	Camió grua de 5 t	0,250 /R x	43,88000 =	3,65667		
				Subtotal:		3,65667	3,65667	
	Materials							
	BBM1U121	u	Placa octogonal d'acer galvanitzat, de 90 cm de doble apotema, amb revestiment reflectant HI classe RA2, inclosos elements de fixació al suport	1,000 x	114,40000 =	114,40000		
				Subtotal:		114,40000	114,40000	
				COST DIRECTE				133,34334
				DESPESES INDIRECTES	5,00 %			6,66717
				<b>COST EXECUCIÓ MATERIAL</b>				<b>140,01051</b>
<b>P-18</b>	<b>GBBZU005</b>	u	Suport rectangular d'acer galvanitzat de 100x50x3 mm, per a la col·locació d'una senyal de trànsit en carreteres, inclòs fonamentació i col·locació	<b>Rend.: 2,500</b>				<b>118,90 €</b>
				Unitats	Preu	Parcial	Import	
	Ma d'obra							
	A0121000	h	Oficial 1a	1,000 /R x	24,50000 =	9,80000		
	A0150000	h	Manobre especialista	1,000 /R x	21,15000 =	8,46000		
				Subtotal:		18,26000	18,26000	
	Maquinària							
	C131U025	h	Retroexcavadora de 74 hp, tipus CAT-428 o equivalent	0,250 /R x	51,02000 =	5,10200		
	C1503U10	h	Camió grua de 5 t	0,200 /R x	43,88000 =	3,51040		
				Subtotal:		8,61240	8,61240	
	Materials							
	B060U310	m3	Formigó HM-20, consistència plàstica i granulat màxim 20 mm, inclòs transport a l'obra	0,140 x	68,16000 =	9,54240		
	BBMZU106	m	Suport de tub d'acer galvanitzat de 100x50x3 mm, per a senyals de trànsit	3,500 x	21,95000 =	76,82500		
				Subtotal:		86,36740	86,36740	



## JUSTIFICACIÓ DE PREUS

### PARTIDES D'OBRA

NÚM	CODI	UA	DESCRIPCIÓ				PREU	
						Subtotal:	2,99597	2,99597
Materials								
	B0D21030	m	Tauló de fusta de pi per a 10 usos	0,667	x	0,37000 =	0,24679	
	B0D7UC02	m2	Amortització de tauler de fusta de pi de 22 mm, per a 10 usos	0,200	x	1,44000 =	0,28800	
	B0A3UC10	kg	Clau acer	0,050	x	1,47000 =	0,07350	
	B0A142U0	kg	Filferro recuit de diàmetre 1,6 mm	0,022	x	1,37000 =	0,03014	
	B060U310	m3	Formigó HM-20, consistència plàstica i granulat màxim 20 mm, inclòs transport a l'obra	0,200	x	68,16000 =	13,63200	
	B0DZA000	l	Desencofrant	0,020	x	2,73000 =	0,05460	
						Subtotal:	14,32503	14,32503
						COST DIRECTE		21,34283
						DESPESES INDIRECTES	5,00 %	1,06714
						<b>COST EXECUCIÓ MATERIAL</b>		<b>22,40997</b>

<b>P-21</b>	<b>GD57Z001</b>	m	Gual per cuneta de seguretat tipus TTR-10, de 2,40 m d'amplada i 0,15 m de fondària, amb un revestiment mínim de 15 cm de formigó de 20 N/mm2 de resistència característica a compressió, inclòs excavació de terreny no classificat, refinat, càrrega i transport a l'abocador dels materials resultants	<b>Rend.: 15,500</b>			<b>40,51</b>	<b>€</b>
-------------	-----------------	---	---	----------------------	--	--	--------------	----------

			Unitats	Preu	Parcial	Import		
Ma d'obra								
	A013U001	h	Ajudant	2,000 /R x	21,36000 =	2,75613		
	A0121000	h	Oficial 1a	2,000 /R x	24,50000 =	3,16129		
	A0112000	h	Cap de colla	0,300 /R x	25,95000 =	0,50226		
	A0150000	h	Manobre especialista	1,000 /R x	21,15000 =	1,36452		
						Subtotal:	7,78420	7,78420
Maquinària								
	C110U015	h	Retroexcavadora de 74 hp, amb martell de 200 kg a 400 kg	0,200 /R x	56,74000 =	0,73213		
	C131U025	h	Retroexcavadora de 74 hp, tipus CAT-428 o equivalent	0,800 /R x	51,02000 =	2,63329		
	C15018U1	h	Camí de 200 hp, de 15 t (7,3 m3)	0,500 /R x	44,47000 =	1,43452		
	C133U001	h	Motoanivelladora de 125 hp	0,250 /R x	61,92000 =	0,99871		
						Subtotal:	5,79865	5,79865
Materials								
	B0DZA000	l	Desencofrant	0,040	x	2,73000 =	0,10920	
	B0D7UC02	m2	Amortització de tauler de fusta de pi de 22 mm, per a 10 usos	0,290	x	1,44000 =	0,41760	
	B0D21030	m	Tauló de fusta de pi per a 10 usos	1,150	x	0,37000 =	0,42550	
	B0A3UC10	kg	Clau acer	0,100	x	1,47000 =	0,14700	
	B0A142U0	kg	Filferro recuit de diàmetre 1,6 mm	0,030	x	1,37000 =	0,04110	
	B060U310	m3	Formigó HM-20, consistència plàstica i granulat màxim 20 mm, inclòs transport a l'obra	0,350	x	68,16000 =	23,85600	

## JUSTIFICACIÓ DE PREUS

### PARTIDES D'OBRA

NÚM	CODI	UA	DESCRIPCIÓ	PREU
			Subtotal:	24,99640
			COST DIRECTE	38,57925
			DESPESES INDIRECTES 5,00 %	1,92896
			<b>COST EXECUCIÓ MATERIAL</b>	<b>40,50821</b>

**JUSTIFICACIÓ DE PREUS**

## PARTIDES ALÇADES

NÚM	CODI	UA	DESCRIPCIÓ		PREU
PAPRZ001	pa		Partida alçada d'abontament íntegre per la classificació a peu d'obra de residus segons REAL DECRETO 105/2008, càrrega, transport i deposició controlada a instal·lació autoritzada de gestió o reciclatge, de tots els residus d'obra segons la llista europea de Residus (ordre MAM/304/2002), catàleg europeu de residus (CER) i catàleg de residus de Catalunya (CRC). Inclou residus de construcció (excepte terres) i d'enderrocs, residus especials, residus no especials i residus inerts.	Rend.: 1,000	575,00 €
				COST DIRECTE	575,00000
				COST EXECUCIÓ MATERIAL	<b>575,0000</b>
PASSZ001	pa		Partida alçada d'abonament íntegre per la Seguretat i Salut a l'obra, en base a l'Estudi i el Pla de Seguretat i Salut.	Rend.: 1,000	1.375,00 €
				COST DIRECTE	1.375,00000
				COST EXECUCIÓ MATERIAL	<b>1.375,0000</b>
PPA0U001	pa		Partida alçada de cobrament íntegre per a la seguretat vial, senyalització, abalisament i desviaments provisionals durant l'execució de les obres, segons indicació de la Direcció de l'Obra	Rend.: 1,000	800,00 €
				COST DIRECTE	800,00000
				COST EXECUCIÓ MATERIAL	<b>800,0000</b>

**DILIGÈNCIA.-** Per fer constar que el present Projecte ha estat aprovat inicialment mitjançant resolució de l'Alcaldia 2020DECRO00698, de 21 d'octubre de 2020.

**DOCUMENT NÚM.2: PLÀNOLS**



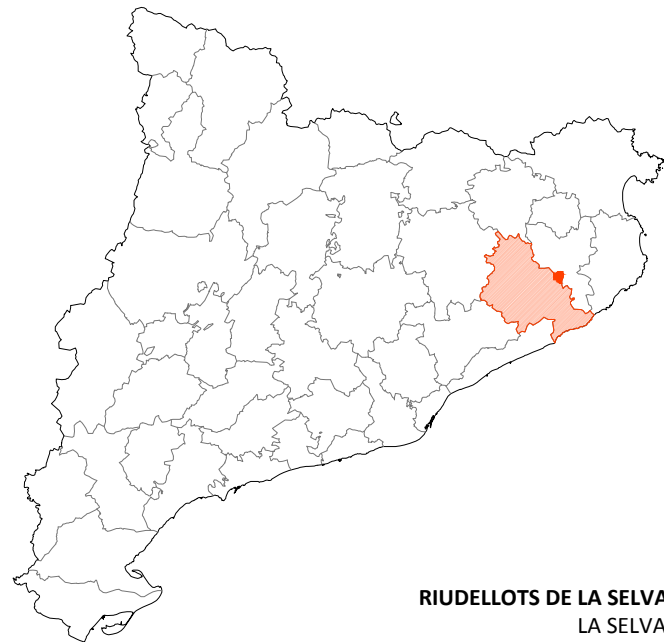

RIUDELLOTS DE LA SELVA  
LA SELVA

ÍNDEX

- 01 - Situació i índex
- 02 - Emplaçament
- 03 - Planta general
- 04 - Planta traçat i replanteig
- 05 - Seccions tipus i detalls

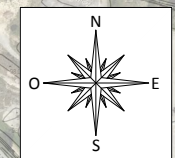
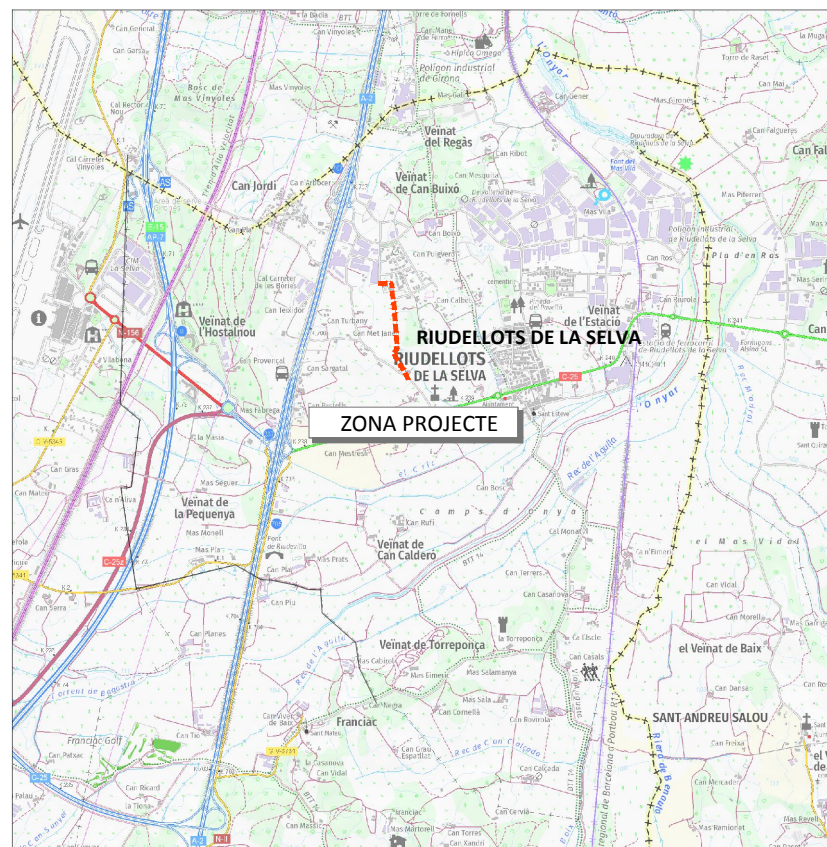

AJUNTAMENT DE RIUDELLOTS DE LA SELVA

CONSULTING:



TÈCNIC AUTOR DEL PROJECTE:



TÍTOL DEL PROJECTE:

PROJECTE SIMPLIFICAT  
DE CONDICIONAMENT DEL CAMÍ DE CA N'ABRAS  
A RIUDELLOTS DE LA SELVA

ESCALES:

1 / 30 000  
Escala original DinA-3 N°ESC

DATA:

SETEMBRE 2020

TÍTOL DEL PLANOL:

SITUACIÓ I ÍNDEX

PLANOL NÚM.:

01

FULL:

01 DE 01



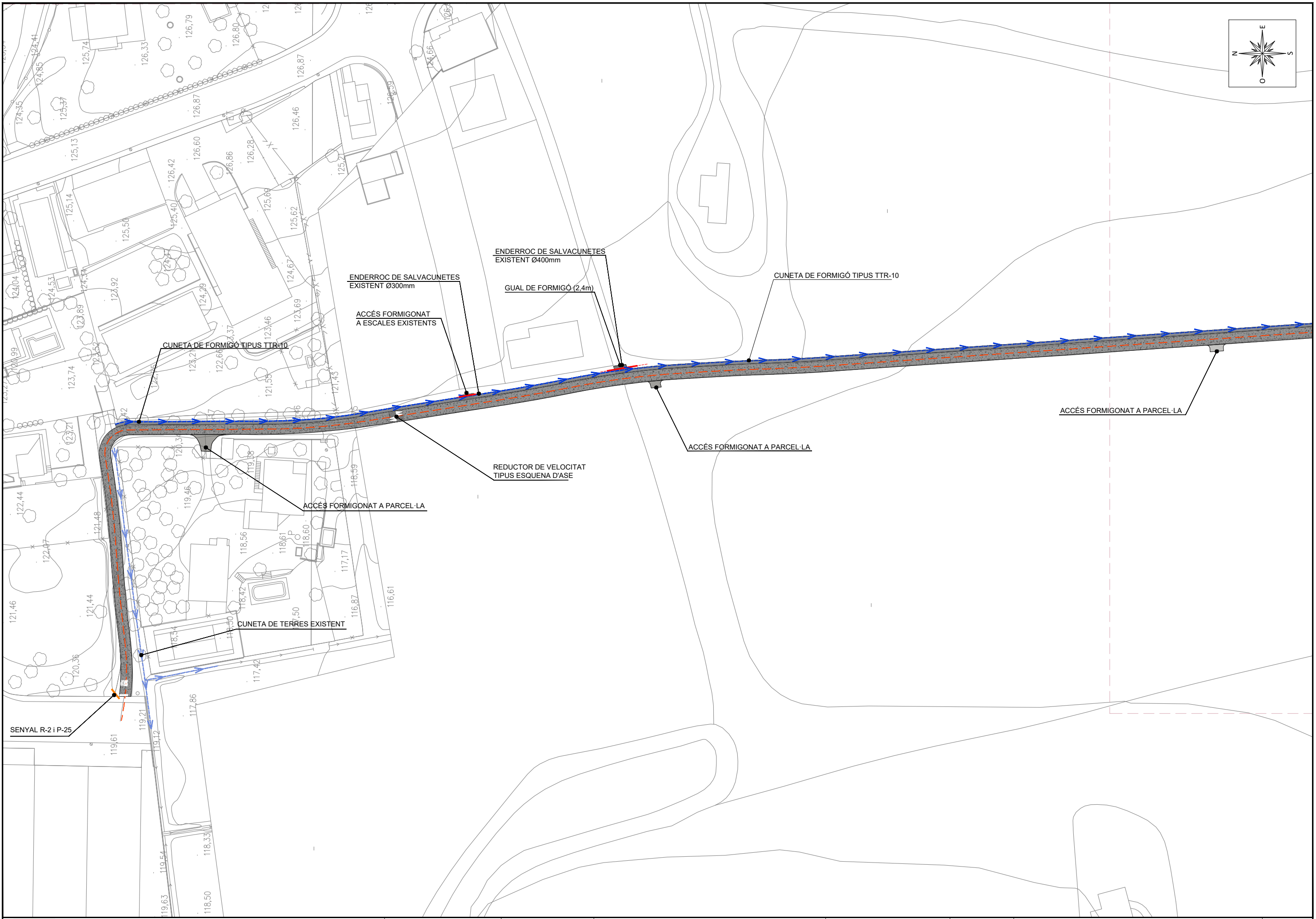
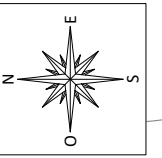

SENYAL R-2 i P-25



AJUNTAMENT DE RIUDELLOTS DE LA SELVA

CONSULTING:



TÈCNIC AUTOR DEL PROJECTE:

JOAN MACARRO I ORTEGA

TÍTOL DEL PROJECTE:

PROJECTE SIMPLIFICAT DE CONDICIONAMENT DEL CAMÍ DE CA N'ABRAS A RIUDELLOTS DE LA SELVA

ESCALES:



DATA:

SETEMBRE 2020

TÍTOL DEL PLANOL:

PLANTA GENERAL

PLANOL NÚM.:

03  
FULL:  
01 DE 02

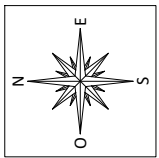
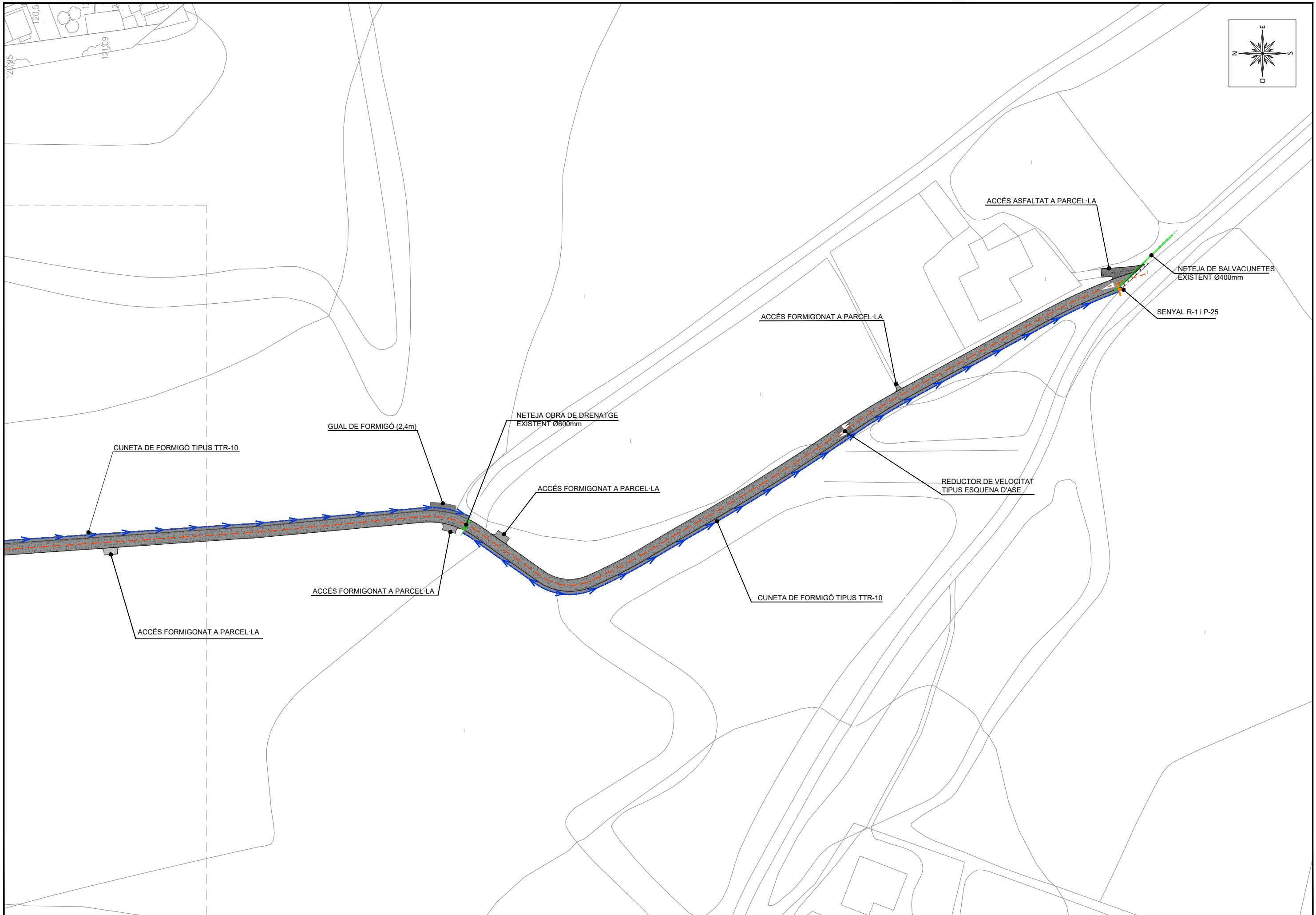

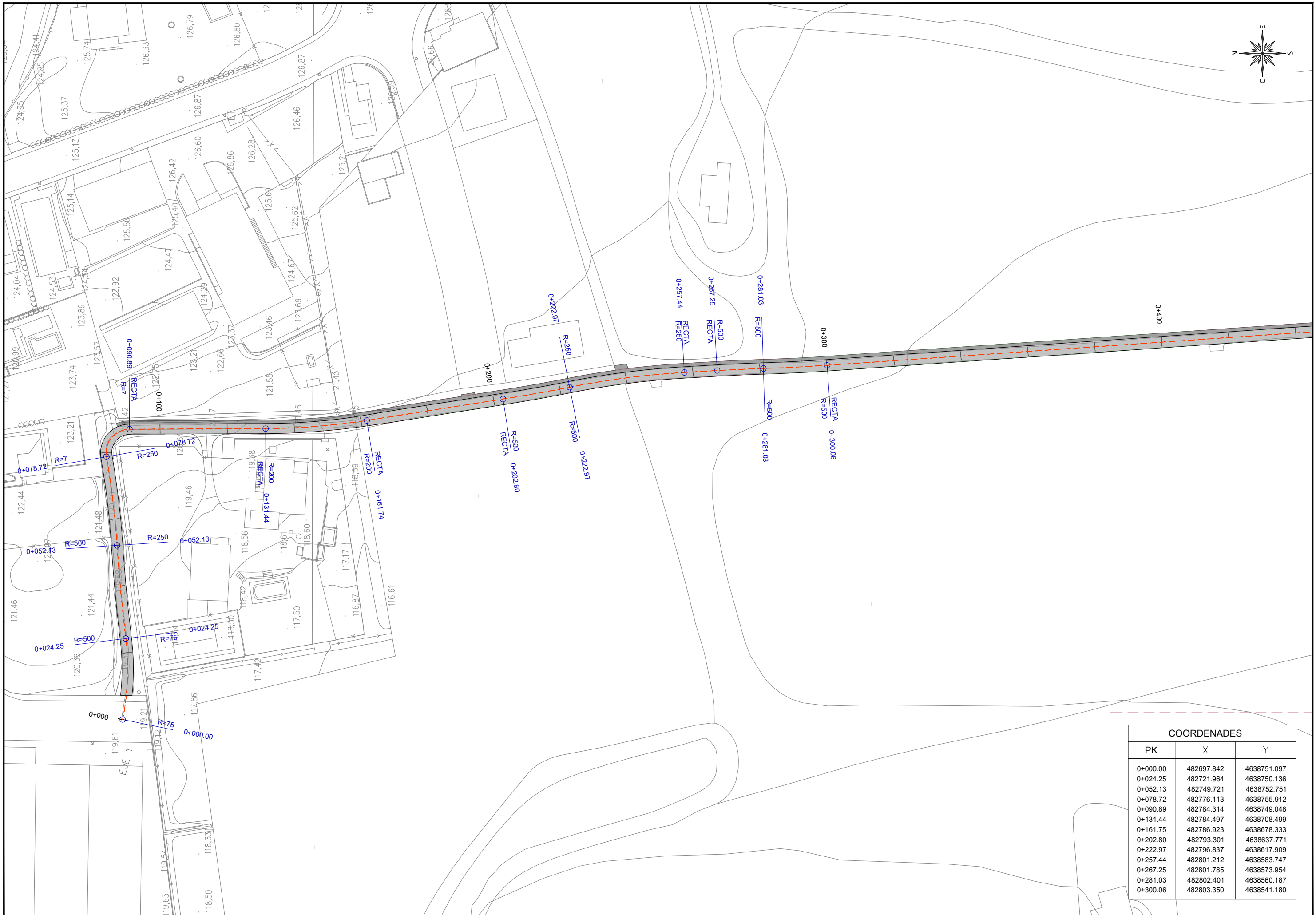
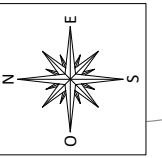

COORDENADES		
PK	X	Y
0+000.00	482697.842	4638751.097
0+024.25	482721.964	4638750.136
0+052.13	482749.721	4638752.751
0+078.72	482776.113	4638755.912
0+090.89	482784.314	4638749.048
0+131.44	482784.497	4638708.499
0+161.75	482786.923	4638678.333
0+202.80	482793.301	4638637.771
0+222.97	482796.837	4638617.909
0+257.44	482801.212	4638583.747
0+267.25	482801.785	4638573.954
0+281.03	482802.401	4638560.187
0+300.06	482803.350	4638541.180



AJUNTAMENT DE RIUDELLOTS DE LA SELVA

CONSULTING:



TÈCNIC AUTOR DEL PROJECTE:

JOAN MACARRO I ORTEGA

TÍTOL DEL PROJECTE:

PROJECTE SIMPLIFICAT DE CONDICIONAMENT DEL CAMÍ DE CA N'ABRAS A RIUDELLOTS DE LA SELVA

ESCALES:

1 / 1000  
Escala original DinA-3 30

DATA:

SETEMBRE 2020

TÍTOL DEL PLANOL:

PLANTA TRAÇAT I REPLANTEIG

PLANOL NÚM.:

04

FULL:

01 DE 02

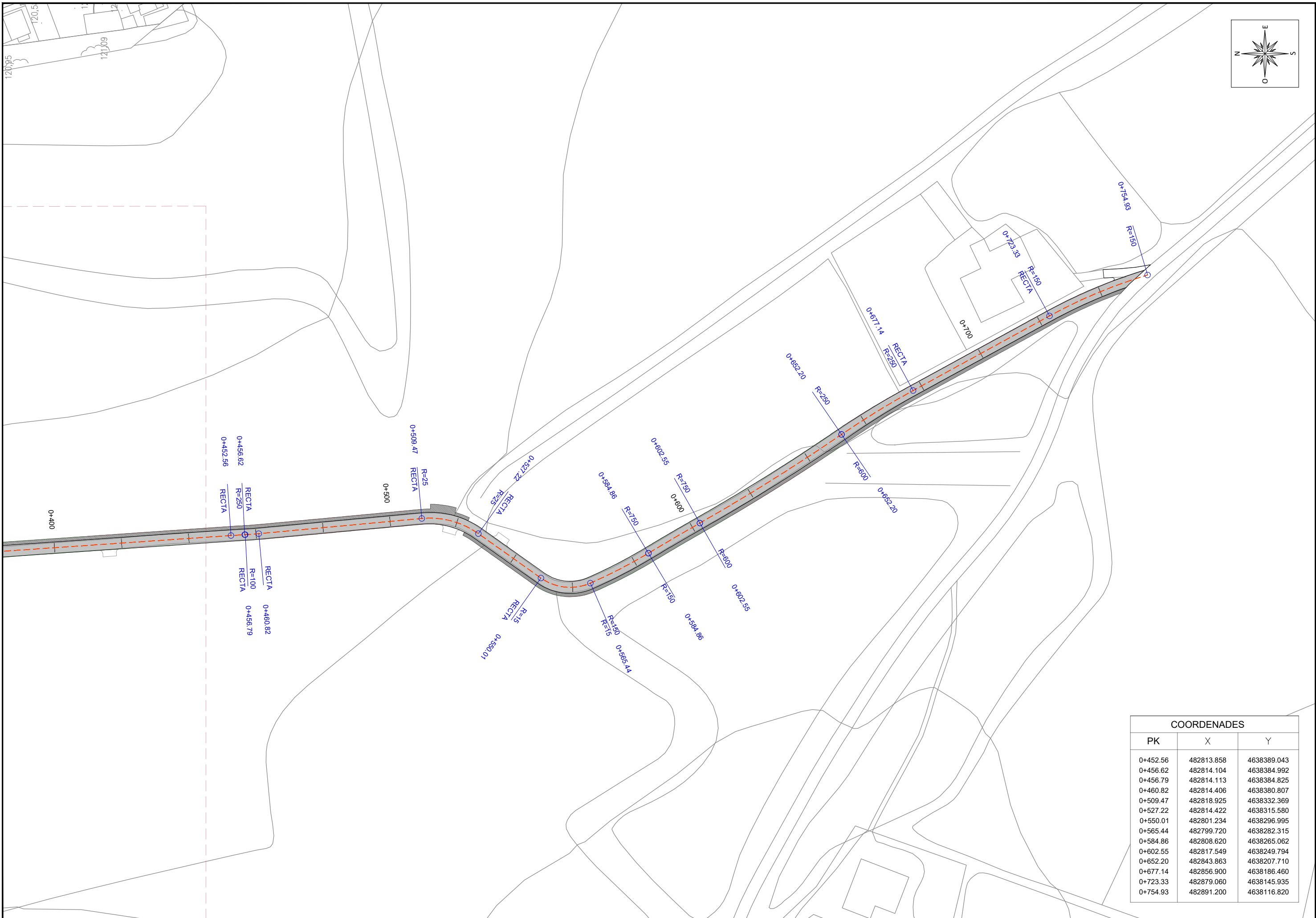
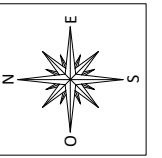

COORDENADES		
PK	X	Y
0+452.56	482813.858	4638389.043
0+456.62	482814.104	4638384.992
0+456.79	482814.113	4638384.825
0+460.82	482814.406	4638380.807
0+509.47	482818.925	4638332.369
0+527.22	482814.422	4638315.580
0+550.01	482801.234	4638296.995
0+565.44	482799.720	4638282.315
0+584.86	482808.620	4638265.062
0+602.55	482817.549	4638249.794
0+652.20	482843.863	4638207.710
0+677.14	482856.900	4638186.460
0+723.33	482879.060	4638145.935
0+754.93	482891.200	4638116.820



AJUNTAMENT DE RIUDELLOTS DE LA SELVA

CONSULTING:



TÈCNIC AUTOR DEL PROJECTE:

JOAN MACARRO I ORTEGA

TÍTOL DEL PROJECTE:

PROJECTE SIMPLIFICAT DE CONDICIONAMENT DEL CAMÍ DE CA N'ABRAS A RIUDELLOTS DE LA SELVA

ESCALES:



DATA:

SETEMBRE 2020

TÍTOL DEL PLANOL:

PLANTA TRAÇAT I REPLANTEIG

PLANOL NÚM.:

04

FULL:

02 DE 02

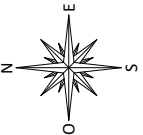

SECCIÓ TIPUS SENSE CUNETA

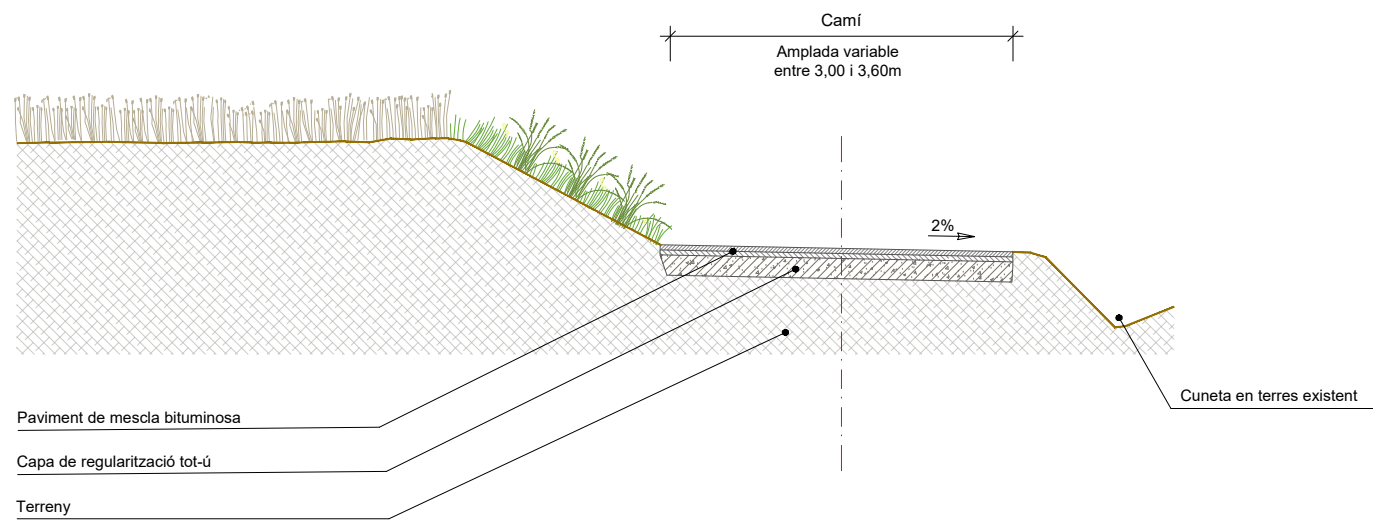

SECCIÓ TIPUS AMB CUNETA

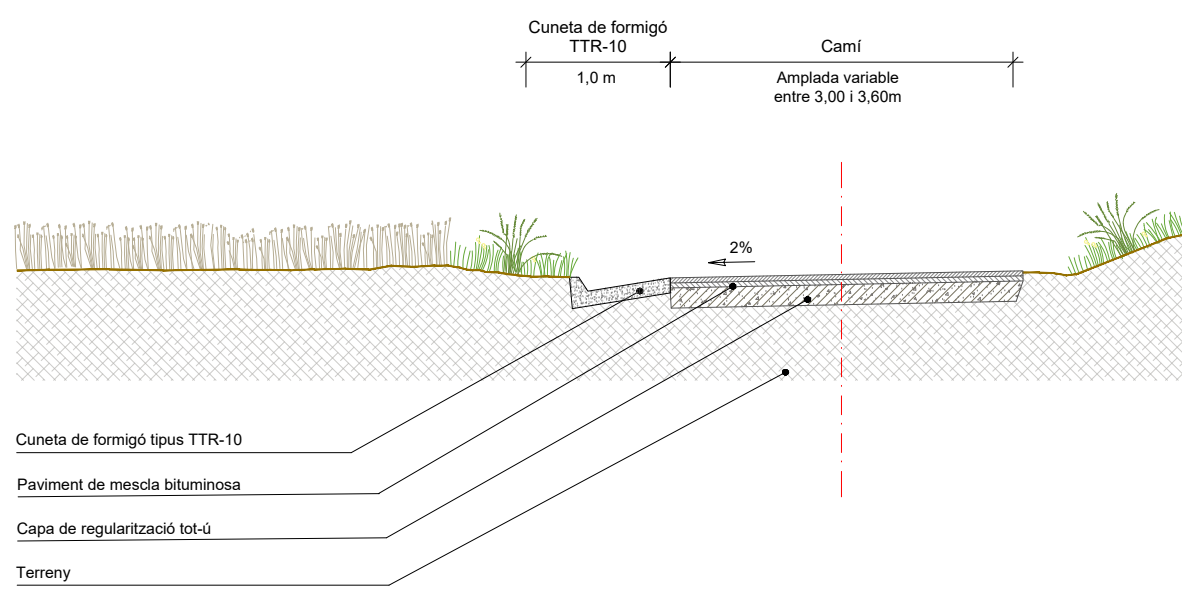

SECCIÓ TIPUS AMB GUAL

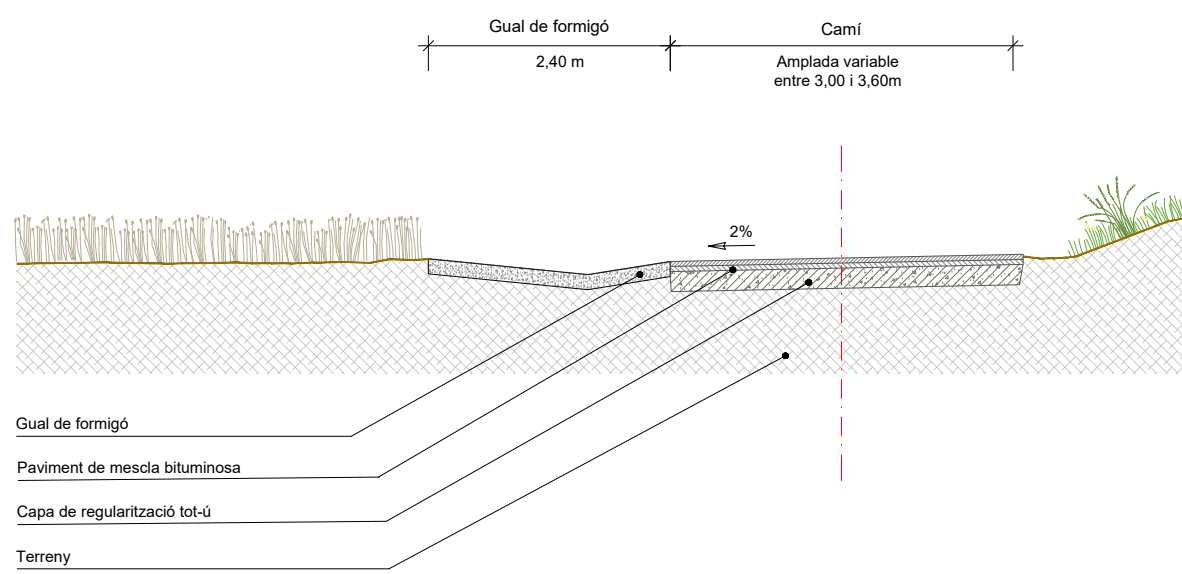

ESQUEMA D'AMPLADES

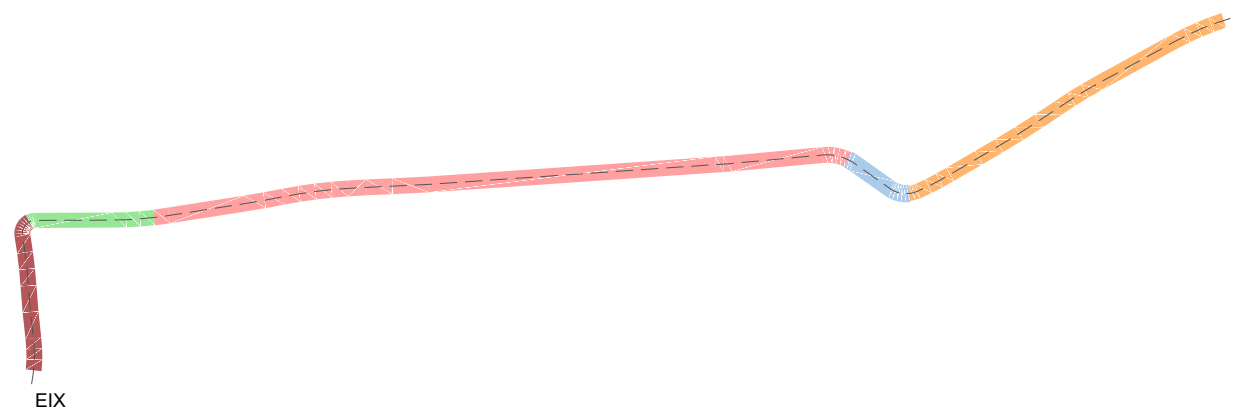

- Camí (amplada 3.20 metres)
- Camí (amplada 3.00 metres) + cuneta TTR-10
- Camí (amplada 3.20 metres) + cuneta TTR-10
- Camí (amplada 3.40 metres) + cuneta TTR-10
- Camí (amplada 3.60 metres) + cuneta TTR-10

DETALL SECCIÓ DE FERM CAMÍ

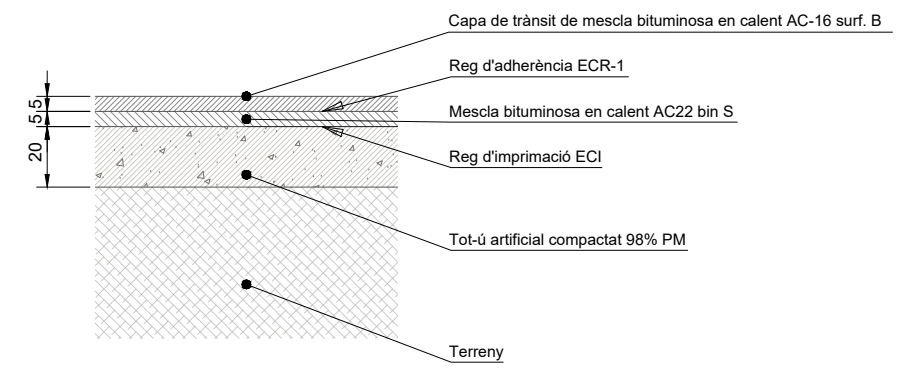

DETALL SECCIÓ FERM ACCÉS FORMIGONAT

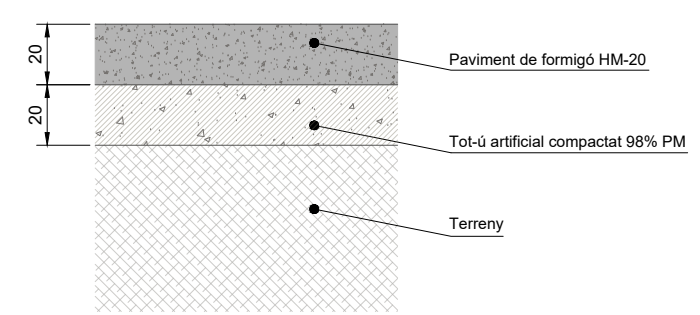

CUNETA  
TIPUS TTR-10

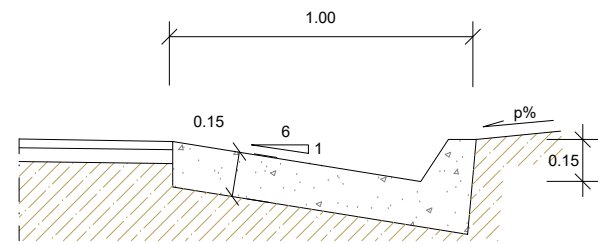

GUAL  
TIPUS TTR-10

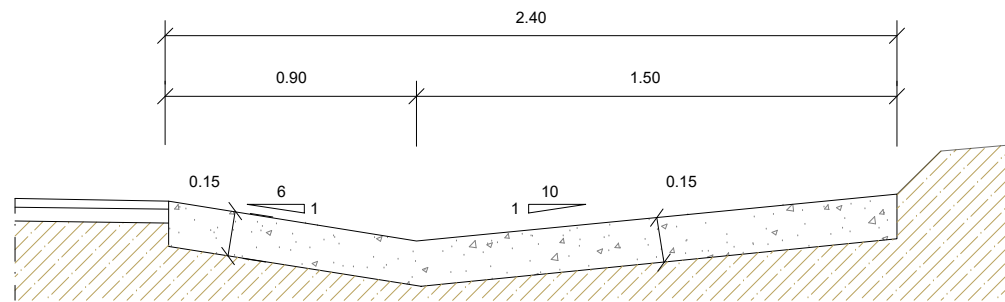

REDUCTOR DE VELOCITAT  
TIPUS ESQUENA D'ASE

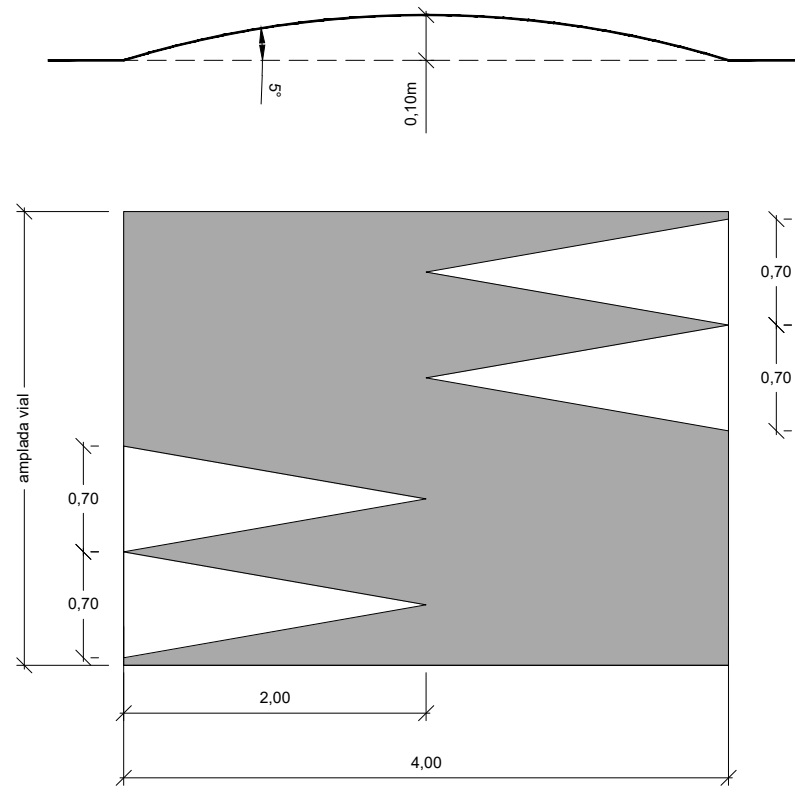

MARQUES TRANSVERSALS

LINIA DE PARADA M-4.1

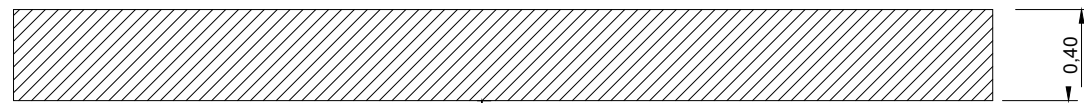

SENYALITZACIÓ HORIZONTAL M-6.4



DETALL DE SENYALS DE CODI

S/E

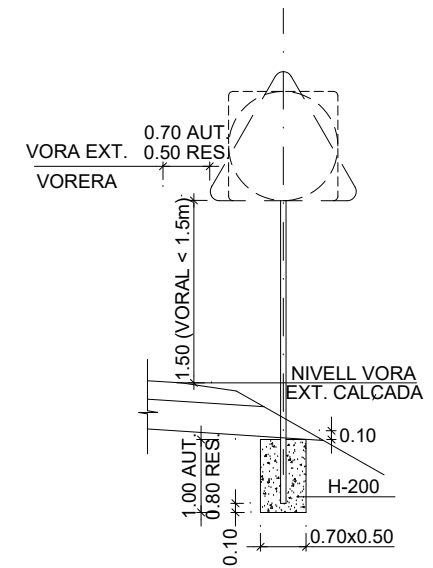

DETALL DE SENYALS DE CODI

LINIA DE CEDIU EL PAS M-4.2

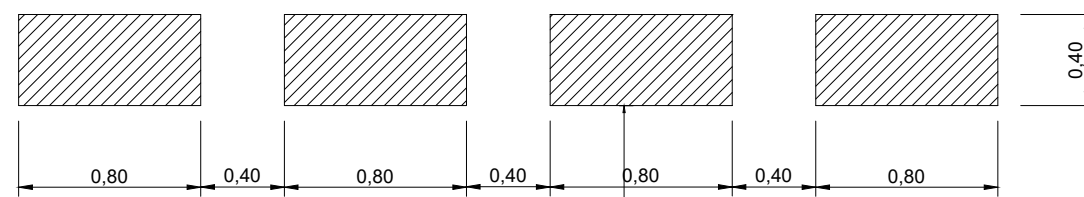

SENYALITZACIÓ HORIZONTAL M-6.5

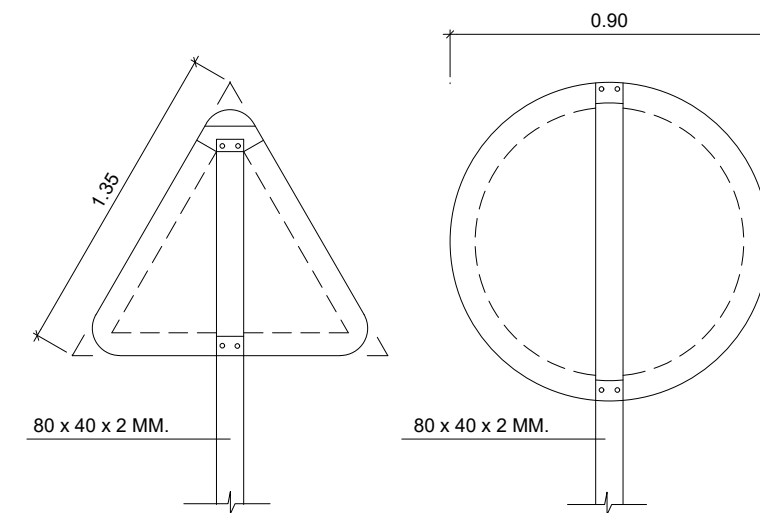
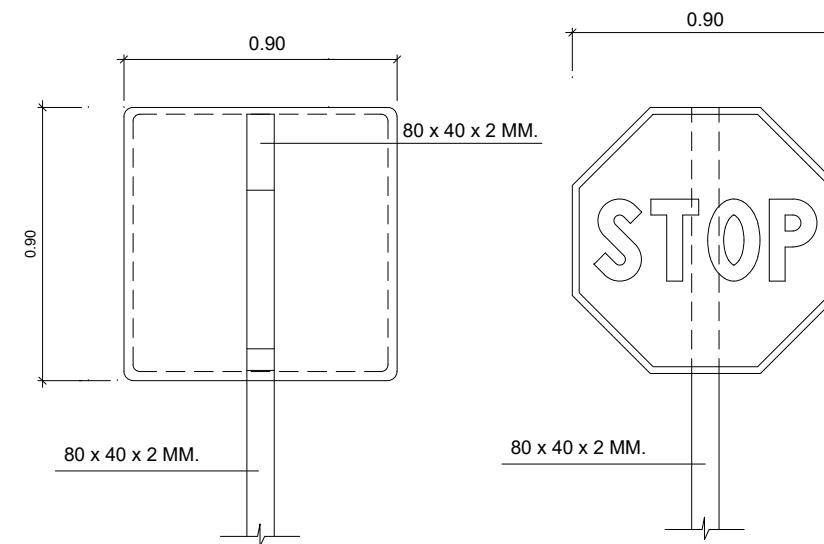
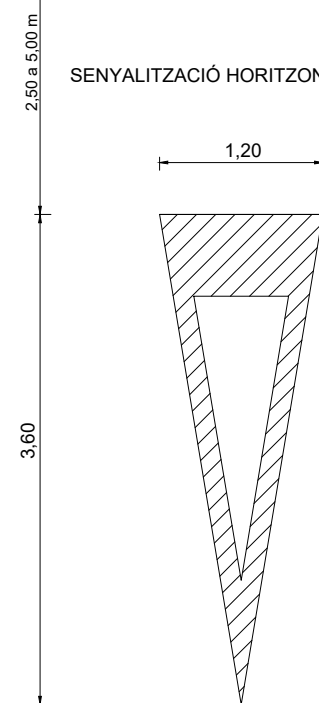



## **DOCUMENT NÚM.3: PLEC DE CONDICIONS**



# PROJECTE SIMPLIFICAT PER AL CONDICIONAMENT DEL CAMÍ DE CA N'ABRAS A RIUDELLOTS DE LA SELVA

## PLEC DE CONDICIONS

### ÍNDEX

1.	INTRODUCCIÓ .....	3
1.1.	Enginyeria civil.....	3
1.2.	Gestió de residus de construcció i enderrocs .....	9
1.3.	Medi ambient.....	14
1.4.	Prevenió de riscos laborals .....	21

**DILIGÈNCIA.-** Per fer constar que el present Projecte ha estat aprovat inicialment mitjançant resolució de l'Alcaldia 2020DECRO00698, de 21 d'octubre de 2020.

## 1. INTRODUCCIÓ

S'acompliran les prescripcions, en quant puguin afectar a les obres, de les disposicions tècniques legals que es relacionen a continuació

### 1.1. Enginyeria civil

#### GENERAL

- **Ley 9/2017**, del 8 de noviembre, de Contratos del Sector Público, por la que se transponen al ordenamiento jurídico español las Directivas del Parlamento Europeo y del Consejo 2014/23/UE y 2014/24/UE, de 26-02-2014.
- **Corr.err. Ley 9/2017**, de 08-11-2017, de Contratos del Sector Público, por la que se transponen al ordenamiento jurídico español las Directivas del Parlamento Europeo y del Consejo 2014/23/UE y 2014/24/UE, de 26-02-2014. BOE.Nº 126.24-05-2018
- **Resolución 07-05-2018**, de la Secretaría de Estado de Infraestructuras, Transporte y Vivienda, por la que se fija la cuantía del valor estimado de contratación a los efectos previstos en el artículo 324.5 de la Ley 9/2017, de 08-11-2017, de Contratos del Sector Público.
- **Real Decreto 1098/2001**, de 12-10-2001, que aprueba el Reglamento General de la Ley de contratos de las administraciones públicas (BOE 26/10/2001).
- **Llei 3/2007**, de 4 d'abril, de l'obra pública (DOGC: 06.07.07).
- **Real Decreto 1359/2011**, de 07-10-2011, por el que se aprueba la relación de materiales básicos y las fórmulas-tipo generales de revisión de precios de los contratos de obras y de contratos de suministro de fabricación de armamento y equipamiento de las Administraciones Públicas (BOE 26/10/2011).
- **Ley 37/2015**, de 29 de septiembre, de Carreteras (BOE 30/09/2015).
- **Real Decreto 1812/1994**, de 2 de septiembre, por el que se aprueba el **Reglamento General de Carreteras** (BOE del 23). Modificado por el Real Decreto 1911/1997, de 19 de diciembre, (BOE del 10 de enero de 1998), por el Real Decreto 597/1999, de 16 de abril (BOE del 29 e abril de 1999) y por el Real Decreto 114/2001, de 9 de febrero (BOE del 21 de febrero de 2001). La Orden Ministerial de 16 de diciembre de 1997 del Ministerio de Fomento desarrolla algunos de sus artículos.
- **Decret legislatiu 2/2009**, de 25 d'agost, pel qual s'aprova el Text refós de la Llei de Carreteres.
- **Decret 293/2003**, de 18 de novembre de 2003, pel qual s'aprova el Reglament de carreteres.

- **Ley 21/2013** de 9 de diciembre, de evaluación ambiental. (BOE del 11/12/2013).
- **Orden Circular 37/2016**, de 29 de enero, Base de precios de referencia de la Dirección General de Carreteras
- **Nota de Servicio 8/2014** de 3 de diciembre de 2014. Recomendaciones para la redacción de los proyectos de trazado de carreteras.
- **Nota de Servicio 9/2014** de 4 de diciembre de 2014. Recomendaciones para la redacción de los proyectos de construcción de carreteras.
- **Nota de Servicio 1/2015** de 17 de junio de 2015. Pliego de Prescripciones Técnicas Particulares para la redacción estudios informativos de la Red de Carreteras del Estado.
- **Real Decreto 773/2015**, de 28-08-2015, por el que se modifican determinados preceptos del Reglamento General de la Ley de Contratos de las Administraciones Públicas, aprobado por el Real Decreto 1098/2001, de 12-10-2001.
- **Decreto 3854/1970**, de 31 de diciembre, por el que se aprueba el Pliego de Cláusulas Administrativas Generales para la Contratación de Obras del Estado.09.
- **Llei b, del 28-03-2017**, de mesures fiscals, administratives, financeres i del sector públic i de creació i regulació dels impostos sobre grans establiments comercials, sobre estades en establiments turístics, sobre elements radiotòxics, sobre begudes ensucrades envasades i sobre emissions de diòxid de carboni.
- **Decret Llei 3/2016**, de 3-05-2016, de mesures urgents en matèria de contractació pública.
- **Nota de Servicio 1/2018**, de 27 de noviembre de 2018, sobre Actualización de las instrucciones para la emisión de los informes preceptivos y vinculantes relativos a solicitudes de **autorización de transportes especiales** a los que hace referencia el artículo 108.3 del Reglamento General de Carreteras.
- **Orden PCI/566/2019**, de 21-05-2019, por la que se publica el Acuerdo 12-04-2019 del Consejo de Ministros por el que se aprueba el Plan para el impulso de contratación pública socialmente responsable en el marco de la Ley 9/2017, de 08-11-2017, de Contratos del Sector Público, por la que se transponen al ordenamiento jurídico español las Directivas del Parlamento Europeo y del Consejo 2014/23/UE y 2014/24/UE, de 26-02-2014.

## PLEC DE PRESCRIPCIONS TÈCNIQUES GENERALS

- **OM 6/02/1976**, "PG-3/75, Pliego de Prescripciones Técnicas Generales para obras de carreteras" (BOE 7/07/1976).
- **ORDEN de 27 de diciembre de 1999** por la que se actualizan determinados artículos del pliego de prescripciones técnicas generales para obras de carreteras y puentes en lo relativo a conglomerantes hidráulicos y ligantes hidrocarbonados. (BOE 22/01/2000).
- **ORDEN FOM/475/2002**, de 13 febrero, por la que se actualizan determinados artículos del Pliego de Prescripciones Técnicas Generales para Obras de Carreteras y Puentes relativos a Hormigones y Aceros. (BOE 6/03/2002).
- **ORDEN FOM/1382/2002**, de 16 mayo, por la que se actualizan determinados artículos del pliego de prescripciones técnicas generales para obras de carreteras y puentes relativos a la construcción de explanaciones, drenajes y cimentaciones. (BOE 11/06/02).
- **ORDEN FOM/891/2004**, de 1 marzo, por la que se actualizan determinados artículos del pliego de prescripciones técnicas generales para obras de carreteras y puentes relativos a firmes y pavimentos. (BOE 6/04/04).
- **Orden FOM/2523/2014**, de 12 de diciembre, por la que se actualizan determinados artículos del pliego de prescripciones técnicas generales para obras de carreteras y puentes, relativos a materiales básicos, a firmes y pavimentos, y a señalización, balizamiento y sistemas de contención de vehículos.
- **Corr. err. Orden FOM/2523/2014**, de 12 de diciembre, por la que se actualizan determinados artículos del pliego de prescripciones técnicas generales para obras de carreteras y puentes, relativos a materiales básicos, a firmes y pavimentos, y señalización, balizamiento y sistemas de contenidos de vehículos.
- **OC 21/2007** Sobre el uso y especificaciones que deben cumplir los ligantes y mezclas bituminosas que incorporen caucho procedente de neumáticos fuera de uso (NFU).
- **OC 24/2008** Sobre el Pliego de Prescripciones Técnicas Generales para Obras de carreteras y puentes (PG-3). Artículos: 542- Mezclas bituminosas en caliente tipo hormigón bituminoso y 543- Mezclas bituminosas para capas de rodadura. Mezclas drenantes y discontinuas.
- **OC 21bis/2009** Sobre betunes mejorados y betunes modificados de alta viscosidad con caucho procedente de neumáticos fuera de uso (NFU) y criterios a tener en cuenta para su fabricación in situ y almacenamiento en obra.
- **OC 29/2011** Sobre ligantes bituminosos y microaglomerados en frío.

- **Orden FOM/510/2018**, de 08-05-2018, por la que se modifica la Orden FOM/2523/2014, de 12-12-2014, por la que se actualizan determinados artículos del pliego de prescripciones técnicas generales para obras de carreteras y puentes, relativos a materiales básicos, a firmes y pavimentos, y a señalización, balizamiento y sistemas de contención de vehículos. BOE. Nº 124.22-05-2018.

#### TRAÇAT

- **Orden FOM/273/2016**, de 19 de febrero, por la que se aprueba la Norma 3.1-IC Trazado de la Instrucción de Carreteras (BOE 4/03/2016).

#### DRENATGE

- **Orden FOM/298/2016**, de 15 de febrero, por la que se aprueba la norma 5.2 - IC Drenaje superficial de la Instrucción de Carreteras (BOE 10/03/2016).
- **Corr.err. Orden FOM/298/2016**, por la que se aprueba la norma 5.2-IC drenaje superficial de la Instrucción de Carreteras.
- **Orden Circular 17/2003**, de 23 de diciembre, sobre Recomendaciones para el proyecto y construcción del drenaje subterráneo en obras de carretera.
- **Máximas lluvias diarias en la España peninsular**. Dirección General de Carreteras, 1999. Contiene programa informático y mapa a escala 1:800.000.
- **Cálculo hidrometeorológico** de caudales máximos en pequeñas cuencas naturales, Dirección General de Carreteras, mayo de 1987.
- **Orden FOM/185/2017**, de 10 de febrero, por la que se modifican la orden FOM/298/2016, de 15 de febrero, por la que se aprueba la norma 5.2-IC drenaje superficial de la Instrucción de Carreteras y la Orden FOM/534/2014, de 20 de marzo, por la que se aprueba la norma 8.1-IC señalización vertical de la Instrucción de Carreteras.
- **Resolución 26-03-2018**, de la Dirección General de Carreteras, por la que se actualizan determinadas tablas de la norma 5.2 IC sobre drenaje superficial de la instrucción de carreteras.

#### FERMS I PAVIMENTS

- **Orden FOM/3460/2003**, de 28 de noviembre, por la que se aprueba la **Norma 6.1-IC "Secciones de firme"**, de la Instrucción de Carreteras (BOE del 12 de diciembre de 2003).
- **Orden FOM/3459/2003**, de 28 de noviembre, por la que se aprueba la **Norma 6.3-IC: "Rehabilitación de firmes"**, de la Instrucción de Carreteras (BOE del 12 de diciembre de 2003, corrección de erratas BOE del 25 de mayo de 2004).

- Guia para la actualizaci3n del **inventario de firmes de la Red de Carreteras del Estado** Direcci3n General de Carreteras, septiembre 2011.
- **Guía para el replanteo de las obras de conservaci3n de firmes** Direcci3n General de Carreteras - Subdirecci3n de Conservaci3n y Explotaci3n, junio 1998.
- **Orden Circular 20/2006**, de 22 de septiembre de 2006, sobre recepci3n de obras de carreteras que incluyan firmes y pavimentos.
- **Orden Circular 40/2017**, de 27 de octubre de 2017, sobre reciclado de firmes y pavimentos bituminosos.
- **Nota de Servicio 5/2006**, de 22 de septiembre de 2006, sobre explanaciones y capes de firme tratadas con cemento.
- **Nota de Servicio 2/2015**, de 3 de julio, sobre el sellado de grietas en pavimentos bituminosos.
- **Nota de Servicio 3/2011**, de 4 de octubre, sobre criterios a tenir en cuenta en la redacci3n de los proyectos de rehabilitaci3n estructural y/o superficial de firmes.

## EQUIPAMENT VIAL

### Senyalitzaci3n vertical

- **Real Decreto 334/1982**, de 12 de febrero, sobre se~alizacion de carreteras, aeropuertos, estaciones ferroviarias, de autobuses y marítimas y servicios p3blicos de inter3s general en el 3mbito de las Comunidades Aut3nomas con otra lengua oficial distinta del castellano (BOE del 27 de febrero de 1982).
- **Real Decreto 2296/1981**, de 3 de agosto, sobre se~alizacion de carreteras, aeropuertos, estaciones ferroviarias, de autobuses y marítimas y servicios p3blicos de inter3s general en el 3mbito territorial de las Comunidades Aut3nomas (BOE del 9 de octubre de 1981).
- **Orden, de 2 de agosto de 2001**, por la que se desarrolla el artícuo 235 del Reglamento de la Ley de Ordenaci3n de los Transportes Terrestres, en materia de supresi3n y protecci3n de pasos a nivel (BOE del 9 de agosto de 2001). Regula la se~alizacion de pasos a nivel. Modificada por Orden, de 19 de octubre de 2001 (BOE del 30 de octubre de 2001).
- **ORDEN FOM/534/2014**, de 20 de marzo, por la que se aprueba la norma 8.1-IC se~alizacion vertical de la Instrucci3n de Carreteras. (BOE 5/04/2014).
- **Resoluci3n de 1 de junio de 2009**, de la Direcci3n General de Tráfico, por la que se aprueba el Manual de Se~alizacion Variable (BOE del 13 de junio de 2009). Correcci3n de errores BOE del 23 de junio de 2009.

- **Nota de Servicio 1/2008. Señalización del Camino de Santiago.**
- **Manual del Sistema de Señalización turística homologada** (fecha publicación 28/08/2014).
- **Catálogo de nombres primarios y secundarios.** Junio de 1998.
- **Señales verticales de circulación. Tomo I. Características de las señales.** Dirección General de Carreteras, marzo de 1992.
- **Señales verticales de circulación. Tomo II. Catálogo y significado de las señales.** Dirección General de Carreteras, junio de 1992.
- **Orden FOM/185/2017**, de 10 de febrero, por la que se modifican la orden FOM/298/2016, de 15 de febrero, por la que se aprueba la norma 5.2-IC drenaje superficial de la Instrucción de Carreteras y la Orden FOM/534/2014, de 20 de marzo, por la que se aprueba la norma 8.1-IC señalización vertical de la Instrucción de Carreteras.
- **Orden Circular 38/2016**, sobre la aplicación de la disposición transitoria única de la Orden FOM/534/2015, de 20 de marzo, por la que se aprueba la norma 8.1 IC Señalización vertical de la Instrucción de Carreteras.

#### Senyalització horitzontal

- **Orden, de 16 de julio de 1987**, por la que se aprueba la **Norma 8.2- IC sobre marcas viales**, (BOE del 4 de agosto y 29 de septiembre de 1987).
- **Nota de Servicio 2/2007**, de 15 de febrero, sobre los criterios de aplicación y de mantenimiento de las características de la señalización horizontal.
- **Criterios para la REDACCIÓN DE LOS PROYECTOS DE MARCAS VIALES, de 30 de junio de 1998**
- **Guía para el proyecto y ejecución de obras de señalización horizontal.** Dirección General de Carreteras, diciembre 2012.

#### Senyalització d'obres

- **Orden de 31 de agosto de 1987**, por la que se aprueba la **Instrucción 8.3-IC sobre señalización, balizamiento, defensa, limpieza y terminación de obras fijas fuera de poblado** (BOE del 18 de septiembre de 1987).
- **Orden Circular 15/2003**, de 13 de octubre, sobre señalización de los tramos afectados por la puesta en servicio de las obras. –Remate de obras–.
- **Orden Circular 16/2003**, de 20 de noviembre, sobre intensificación y ubicación de carteles de obras.

- **Nota de Servicio 5/2001**, de 27 de abril, sobre hitos empleados en las inauguraciones de obras a utilizar en la red de carreteras del Estado, gestionada por la Dirección General de Carreteras.
- **Nota Interior**, de 9 de marzo de 2009, sobre el nuevo modelo del cartel de obras.
- **Manual de ejemplos de señalización de obras fijas**. Dirección General de Carreteras, 1997. Como aplicación de la Norma 8.3-IC sobre Señalización de Obras.
- **Señalización móvil de obras**. Dirección General de Carreteras, 1997. Adecuación de la Norma 8.3-IC sobre Señalización de Obras.

## 1.2. Gestió de residus de construcció i enderroc

- **Ley 22/2011**, de 28 de julio, de residuos y suelos contaminados (BOE 29/7/2011).
- **Decret Legislatiu 1/2009**, de 21 de juliol, pel qual s'aprova el Text refós de la Llei reguladora dels residus (DOGC 28/7/2009), modificat per Llei 9/2011 (DOGC 30/12/2011), Llei 5/2012 (DOGC 23/3/2012) i desplegat per D16/2010 (DOGC 18/2/2010).
- **Decret 89/2010**, de 29 de juny, pel qual s'aprova el Programa de gestió de residus de la construcció de Catalunya (PROGROC), es regula la producció i gestió dels residus de la construcció i demolició, i el cànon sobre la deposició controlada dels residus de la construcció (DOGC 6/07/2010).
- **Real Decreto 105/2008**, de 01-02-2008, por el que se regula la producción y gestión de los residuos de construcción y demolición (BOE 13/02/2008).
- Orden **MAM/304/2002**, de 8 de febrero, por la que se publican las operaciones de valorización y eliminación de residuos y lista europea de residuos (BOE 19/02/2002).
- **Orden AAA/661/2013**, de 18 de abril, por la que se modifican los anexos I, II y III del Real Decreto 1481/2001, de 27 de diciembre, por el que se regula la eliminación de residuos mediante depósito en vertedero.
- **Ley 5/2013**, de 11 de junio, por la que se modifican la Ley 16/2002, de 1 de julio, de prevención y control integrados de la contaminación y la Ley 22/2011, de 28 de julio, de residuos y suelos contaminados (BOE 12/06/2013).
- **Real Decreto 180/2015**, de 13 de marzo, por el que se regula el traslado de residuos en el interior del territorio del Estado (BOE 7/04/2015).
- **Decret 245/1993**, de 14 de setembre, d'aprovació del Estatuts de la Junta de Residus.
- **Decret 327/1993**, de 9 de desembre, d'organització i funcionament del Consell Assessor de la Gestió dels residus industrials de Catalunya.

- **Ordre MAB/329/2003**, de 15 de juliol de 2003, per la qual s'aprova el procediment telemàtic relacionat amb la formalització de la documentació de control i seguiment de residus i la sol·licitud d'inscripció al Registre de productors de residus industrials de Catalunya.
- **Ordre MAB/401/2003**, de 19 de setembre de 2003, per al qual s'aprova el procediment de presentació telemàtica de la Declaració anual de residus industrials.
- **Ordre MAH/36/2008**, de 24 de gener, per la qual es dóna publicitat a les taxes vigents que gestiona l'Agència de Residus de Catalunya.
- **Real Decreto 1416/2001**, de 14-12-2001, sobre envases de productos fitosanitarios.
- **Real Decreto 1481/2001**, de 27 de diciembre, por el que se regula la eliminación de residuos mediante depósitos en vertedero.
- **Real Decreto 1911/2000**, de 24 de noviembre, por el que se regula la destrucción de los materiales especificados de riesgo en relación con las encefalopatías espongiformes transmisibles.
- **Real Decreto 324/2000**, de 3 de marzo, por lo que se establecen normas básicas de ordenación de las explotaciones porcinas.
- **Real Decreto 106/2008**, de 01-02-2008, sobre pilas y acumuladores y la gestión ambiental de sus residuos.
- **Real Decreto 782/1998**, de 30 de abril por el que se aprueba el reglamento para el desarrollo y ejecución de la ley 11/1997, de 24 de abril, de envases y residuos de envases.
- **Real Decreto 255/2003**, de 28 de febrero de 2003, por el que se aprueba el Reglamento sobre clasificación, envasado y etiquetado de preparados peligrosos.
- **Real Decreto 108/1991**, de 1 de febrero, sobre prevención y reducción de la contaminación del medio ambiente producida por el amianto.
- **Real Decreto 1310/1990**, de 29 de octubre, por el que se regula la utilización de los lodos de depuración del sector agrario.
- **Real Decreto 258/1989**, de 10 de marzo, sobre Normativa General sobre vertidos de sustancias peligrosas desde tierra.
- **Real Decreto 833/1988**, de 20 de julio, por el que se aprueba el Reglamento para la ejecución de la Ley 20/1986, básica de residuos tóxicos y peligrosos. BOE núm. 182, de 30.7.88.

- **Orden INT/624/2008**, de 26 de febrero, por la que se regula la baja electrónica de los vehículos descontaminados al final de su vida útil.
- **Orden PRE/468/2008**, de 15 de febrero, por la que se publica el Acuerdo de Consejo de Ministros, por el que se aprueba el Plan Nacional Integral de subproductos de origen animal no destinados al consumo humano.
- **Llei 7/2011**, de 27 de juliol, de mesures fiscals i financeres.
- **Llei 8/2008**, de 10 de juliol, de finançament de les infraestructures de gestió dels residus i dels cànon sobre la disposició del rebuig dels residus.
- **Decret 323/1994**, de 4 de novembre, pel qual es regulen les instal·lacions d'incineració de residus i els límits de les seves emissions a l'atmosfera.
- **Decret 1/1997**, de 7 de gener, sobre la disposició del rebuig dels residus en dipòsits controlats.
- **Decret 27/1999**, de 9 de febrer, de la gestió dels residus sanitaris.
- **Decret 93/1999**, de 6 d'abril, de procediment de gestió de residus.
- **Decret 217/1999**, de 27 de juliol, sobre la gestió dels vehicles fora d'ús.
- **Decret 136/2009**, d'1 de setembre, d'aprovació del programa d'actuació aplicable a les zones vulnerables en relació amb la contaminació de nitrats que procedeixen de fonts agràries i de gestió de les dejeccions ramaderes.
- **Decret 219/2001**, d'1 d'agost, pel qual es deroga la disposició addicional tercera del Decret 93/1999, de 6 d'abril, sobre procediments de gestió de residus.
- **Decret 80/2002**, de 19 de febrer, regulador de les condicions per a la incineració de residus.
- **Decret 476/2004**, de 28 de desembre, pel qual es designen noves zones vulnerables en relació amb la contaminació de nitrats procedents de fonts agràries.
- **Decret 50/2005**, de 29 de març, pel qual es desplega la Llei 4/2004, d'1 de juliol, reguladora del procés d'adequació de les activitats existents a la Llei 3/1998, de 27 de febrer, i de modificació pel Decret 220/2001, de gestió de les dejeccions ramaderes.
- **Decret 32/2009**, de 24 de febrer, sobre la calorització d'escòries siderúrgiques.
- **Decret 69/2009**, de 28 d'abril, pel qual s'estableixen els criteris i els procediments d'admissió de residus en els dipòsits controlats.

- **Decret 88/2010**, de 29 de juny, pel qual s'aprova el Programa de gestió de residus industrials de Catalunya (PROGRIC) i es modifica el Decret 93/1999, de 6 d'abril, sobre procediments de gestió de residus.
- **Decret 87/2010**, de 29 de juny, pel qual s'aprova el Programa de gestió de residus municipals de Catalunya (PROGREMIC) i es regula el procediment de distribució de la recaptació dels cànon sobre la disposició del rebuig dels residus municipals.
- **Real Decreto 679/2006**, de 2 de junio, por el que se regula la gestión de los aceites industriales usados. Deroga Orden del 28/2/1989.
- **Real Decreto 110/2015**, de 20 de febrero, sobre residuos de aparatos eléctricos y electrónicos.
- **Real Decreto 1619/2005**, de 30 de diciembre, sobre la gestión de neumáticos fuera de uso.
- **Real Decreto 1378/1999**, de 27-08-1999, por el que se establecen medidas para la eliminación y gestión de los policlorobifenilos, policloroterfenilos y aparatos que los contengan.
- **Real Decret 228/2006**, de 24 de febrero, por el que se modifica el Real Decreto 1378/1999, de 27-08-1999, por el que se establecen medidas para la eliminación y gestión de los policlorobifenilos, policloroterfenilos y aparatos que los contengan.
- **Resolució MAH/3210/2005**, de 26 d'octubre, per la qual es dóna publicitat a l'aprovació per part del Consell de Direcció de l'Agència de Residus de Catalunya, en la seva sessió d'11 de juliol de 2005, de la revisió del Programa de gestió de residus de la construcció (2001-2006) per al període 2004-2006.
- **Resolució MAH/2244/2006**, de 6 de juny, per la qual es dóna publicitat a l'aprovació de la revisió del Programa de gestió de residus municipals de Catalunya per part del Consell de Direcció de l'Agència de Residus de Catalunya.
- **Decret 366/2011**, de 12-07-2011, pel qual s'aproven els Estatuts de l'Agència de Salut Pública de Catalunya.
- **Ordre 06-09-1988** sobre prescripcions en el tractament i l'eliminació dels olis usats.
- **Ordre 15-02-1996**, sobre valorització d'escòries.
- **Ordre 09-09-1986** de limitació de l'ús dels policlorobifenils i els policloroterfenils.
- **Orden 12-06-2001** que establece las condiciones para la no aplicación a los envases de vidrio de los niveles de concentración de metales pesados establecidos en el artículo 13 de la Ley 11/1997, de 24-04-1997, de envases y residuos de envases.

- **Orden 21-10-1999**, que establece las condiciones para la no aplicación de los niveles de concentración de metales pesados establecidos en el artículo 13 de la Ley 11/1997, de 24-04, de envases y residuos de envases, a ñas cajas y paletas de plástico reutilizables en cadena cerrada.
- **Orden 18-04-1991**, por la que se establecen normas para reducir la contaminación producida por los residuos de las industrias del dióxido de titanio.
- **Resolución 09-04-2001** por la que se dispone la publicación del Acuerdo de Consejo de Ministros de 06-04-2001, por el que se aprueba el Plan Nacional de Descontaminación y Eliminación de Policlorobifenilos (PCB), Policloroterfenilos (PCT) y Aparatos que los contengan (2001-2010).
- **Resolución 28-04-1995** por la que se dispone la publicación del acuerdo del Consejo de Ministros de 17-02-1995, por el que se aprueba el Plan Nacional de Residuos Peligrosos.
- **Directiva 2010/75/UE** del Parlamento Europeo y del Consejo, de 24-11-2010, sobre las emisiones industriales (prevención y control integrados de la contaminación).
- **Decisión de Ejecución UE 2016/902** de la Comisión, de 30-05-2016, por la que se establecen las conclusiones sobre las mejoras técnicas disponibles (MTD) para los sistemas comunes de tratamiento y gestión de aguas y gases residuales en el sector químico conforme a la Directiva 2010/75/UE del Parlamento Europeo y del consejo.
- **Corr. err. Decisión de Ejecución UE 2016/902** de la Comisión, de 30-05-2016, por la que se establecen las conclusiones sobre las mejoras técnicas disponibles (MTD) para los sistemas comunes de tratamiento y gestión de aguas y gases residuales en el sector químico conforme a la Directiva 2010/75/UE del Parlamento Europeo y del consejo.
- **Directiva 2006/11/CE** del Parlament Europeu i del Consell, de 15 de febrer de 2006, relativa a la contaminació causada per determinades substàncies perilloses abocades en el medi aquàtic de la Comunitat.
- **Real Decreto 1304/2009**, de 31 de julio, por el que se modifica el Real decreto 1481/2001, de 27/12/2001, por el que se regula la eliminación de residuos mediante el depósito en vertedero.
- **Decret 197/2016**, de 23 de febrer, sobre la comunicació prèvia en matèria de residus i sobre els registres generals de persones productores i gestores de residus de Catalunya.
- **Orden PRE/772/2016**, de 19-05-2016, por la que se modifica la operación R1 del anexo IV del Real Decreto 219/2013, de 22-03-2013, sobre restricciones a la utilización de

- determinadas sustancias peligrosas en aparatos eléctricos y electrónicos. BOE. Nº 123.21-05-2106.
- **Orden AAA/699/2106**, de 09-05-2016, por la que se modifica la operación R1 del anexo II de la Ley 22/2011, de 28-07-2011, de residuos y suelos contaminados.
  - **Real Decreto Legislativo 1/2016**, de 16-12-2016, por el que se aprueba el texto refundido de la Ley de prevención y control integrados de la contaminación. BOE.Nº 316.31-12-2016.
  - **Decret 399/1996**, de 12 de desembre, pel qual es regula el règim jurídic del fons econòmic previst al Decret Legislatiu 2/1991, de 26 de setembre, pel qual s'aprova la refosa de textos legals vigents en matèria de residus industrials.
  - **Llei 9/2011**, del 29 de desembre, de promoció de l'activitat econòmica.
  - **Decret 152/2017**, de 17 d'octubre, sobre la classificació, la codificació i les vies de gestió dels residus a Catalunya.
  - **Orden APM/1007/2017**, de 10-10-2017, sobre normas generales de valorización de materiales naturales excavados para su utilización en operaciones de relleno y obras distintas a aquellas en las que se generaron. BOE.Nº 254.21-10-2017.
  - **Reial Decret 210/2018**, de 06-04-2018, pel qual s'aprova el Programa de prevenció i gestió de residus i recursos de Catalunya (PRECAT20).
  - **Reial Decret 209/2018**, de 06-04-2018, pel qual s'aprova el Pla territorial sectorial d'infraestructures de gestió de residus municipals de Catalunya (PINFRECAT20) (publicat al BOE Nº92 de 16-04-2018). Deroga el Decret 16/2010.
  - **Real Decreto 1364/2018**, de 02-11-2018, por el que se modifica el Real Decreto 219/2013, de 22-03-2013, sobre restricciones a la utilización de determinadas sustancias peligrosas en aparatos eléctricos y electrónicos.
  - **Reial Decret 210/2018**, de 06-04-2018, pel qual s'aprova el Programa de prevenció i gestió de residus i recursos de Catalunya (PRECAT20).

### 1.3. Medi ambient

- **Llei 20/2009**, del 4 de desembre, de prevenció i control ambiental de les activitats (PCAA), (DOGC 11/12/2009), derogada parcialment per la Llei 16/2015.
- **Llei 16/2015**, del 21 de juliol, de simplificació de l'activitat administrativa de l'Administració de la Generalitat i dels governs locals de Catalunya i d'impuls de l'activitat econòmica (DOGC 24/07/2015).

- **Decret 60/2015**, de 28 d'abril, sobre les entitats col·laboradores de medi ambient (DOGC 30/04/2015).
- **Ley 34/2007**, de 15 de noviembre de 2007, de calidad del aire y protección de la atmósfera (BOE 16/11/2007).
- **Real Decreto 100/2011**, de 28 de enero 2011, por el que se actualiza el catálogo de actividades potencialmente contaminadoras de la atmósfera y se establecen las disposiciones básicas para su aplicación (BOE 29/01/2011).
- **Ley 27/2006**, de 18 de julio, por la que se regulan los derechos de acceso a la información, de participación pública y de acceso a la justicia en materia de medio ambiente (incorpora las Directivas 2003/4/CE i 2003/35/CE).
- **Ley 21/2013** de 9 de diciembre, de evaluación ambiental. (BOE del 11/12/2013).
- **Ley 62/2003**, de 30 de diciembre, de medidas fiscales, administrativas y del orden social.
- **Real Decreto 102/2011**, de 28 de enero, relativo a la mejora de la calidad del aire.
- **Real Decreto 815/2013**, de 18 de octubre, por el que se regula el suministro de información sobre emisiones y de desarrollo de la Ley 16/2002, de 01-07-2002, de prevención y control integrados de la contaminación.
- **Real Decreto 508/2007**, de 20 de abril, por el que se regula el suministro de información sobre emisiones del Reglamento E-PRTR y de las autorizaciones ambientales integradas.
- **Real Decreto 252/2006**, de 3 de marzo, por el que se revisan los objetivos de reciclado y valoración establecidos en la Ley 11/1997, de 24 de abril, de Envases y Residuos de Envases, y por el que se modifica el Reglamento para su desarrollo y ejecución, aprobado por el Real Decreto 782/1998, de 30 de abril.
- **Real Decreto 315/2006**, de 17 de marzo, por el que se crea el Consejo para la Sostenibilidad, Innovación y Calidad de la Edificación.
- **Real Decreto –Ley 4/2001**, de 16-02-2001, aplicable a la valorización energética de harinas de origen animal procedentes de la transformación de despojos y cadáveres de animales.
- **Decret 396/2006**, de 17 d'octubre, pel qual es regula la intervenció ambiental en el procediment de llicència urbanística per a millora de finques rústiques que s'efectuïn amb aportació de terres procedents d'obres de la construcció.
- **Llei 12/2006**, de 27 de juliol, de mesures en matèria de medi ambient i de modificació de les Lleis 3/1988 i 22/2003, relatives a la protecció dels animals, de la Llei 12/1985,

d'espais naturals, de la Llei 9/1995, de l'accés motoritzat al medi ambient, i de la Llei 4/2004, relativa al procés d'adequació de les activitats d'incidència ambiental.

- **Decret 308/2011**, de 05-04-2011, pel qual es deroguen diverses disposicions reglamentàries, referides a les matèries de competència del Departament de Territori i Sostenibilitat.
- **Decret 143/2003**, de 10 de juny, de modificació del Decret 136/1999, de 18 de maig, pel qual s'aprova el Reglament general de desplegament de la Llei 3/1998, de 27 de febrer, de la intervenció integral de l'Administració ambiental, i se n'adapten els annexos.
- **Decret 136/1999**, de 18 de maig, pel qual s'aprova el Reglament general de desplegament de la llei 3/1998 de la intervenció integral de l'Administració ambiental i s'adapten els seus annexos.
- **Ordre TES/113/2013**, de 08-06-2014, per la qual es dona publicitat a la relació de taxes vigents que gestiona el Departament de Territori i Sostenibilitat. (DOGC, N° 7389)
- **Directiva 2001/42/CE**, del Parlamento Europeo y del Consejo de 27-06-2001, relativa a la evaluación de los efectos de determinados planes y programas en el medio ambiente.
- **Real decreto 9/2005**, del 14-01-2005, por el que se establece la relación de actividades potencialmente contaminantes del suelo y los criterios estándares para la declaración de suelos contaminados.
- **Ordre 06-06-1988** de desenvolupament parcial del Decret 343/1983, de 15-07-1983, sobre normes de protecció del medi ambient d'aplicació a les activitats extractives.
- **Llei 26/2009**, del 23-12-2009, de mesures fiscals, financeres i administratives, que deroga parcialment el Decret Legislatiu 3/2003.
- **Directiva 2008/50/CE** del Parlamento Europeo y del consejo, de 21-05-2008, relativa a la calidad del aire ambiente y a una atmósfera más limpia en europa.
- **Reglamento CE 715/2007** del Parlamento Europeo y del Consejo, de 20-06-2007, sobre la homologación de tipo de los vehículos de motor por lo que se refiere a las emisiones procedentes de turismos y vehículos comerciales ligeros (Euro 5 y Euro 6) y sobre el acceso a la información relativa a la reparación y el mantenimiento de los vehículos.
- **Directiva 2014/80/UE** de la Comisión, de 20-06-2014, que modifica el anexo II de la Directiva 2006/118/CE del Parlamento Europeo y del Consejo, relativa a la protección de las aguas subterráneas contra la contaminación y el deterioro.
- **Resolución de 11 de septiembre de 2003**, de la Secretaría General de Medio Ambiente, por la que se dispone la publicación del Acuerdo de 25-07-2003, que aprueba el Programa Nacional de reducción progresiva de emisiones nacionales de Dióxido de

azufre (SO<sub>2</sub>), óxidos de nitrógenos (NOx), compuestos orgánicos volátiles (COV) y amoníaco (NH<sub>3</sub>).

- **Real Decreto 367/2010**, de 26-03-2010, de modificación de diversos reglamentos del área de medio ambiente para su adaptación a la Ley 17/2009, de 23-11-2009, sobre el libre acceso a las actividades de servicio y su ejercicio, y a la Ley 25/2009, de 22-12-2009, de modificación de diversas leyes para su adaptación a la Ley de libre acceso a actividades de servicios y su ejercicio.
- **Llei 22/1983**, de 2 de novembre, de protecció de l'Àmbient Atmosfèric.
- **Decret 322/1987**, de 23 de setembre, de desplegament de la Llei 22/1983, de 21-11-1983, de Protecció de l'Àmbient Atmosfèric.
- **Llei 7/1989**, de 5 de juny, de modificació parcial de la Llei 22/1983 de Protecció de l'Àmbient Atmosfèric.
- **Llei 6/1996**, de 18 de juny, de modificació de la Llei 22/1983, de 21-11-1983, de Protecció de l'Àmbient Atmosfèric.
- **Decret 152/2007**, de 10 de juliol, d'aprovació del Pla d'actuació per a la millora de la qualitat de l'aire en els municipis declarats zones de protecció especial de l'ambient atmosfèric mitjançant el Decret 226/2006, de 23 de maig.
- **Decret 203/2009**, de 22 de desembre, pel qual es prorroga el Pla d'actuació per a la millora de la qualitat de l'aire als municipis declarats zones de protecció especial de l'ambient atmosfèric, aprovat pel decret 152/2007, de 10-07-2007.
- **Directiva 2009/31/CE** del Parlamento Europeo y del Consejo, de 23-04-2009, relativa al almacenamiento geológico de dióxido de carbono y por la que se modifican la Directiva 85/337/CEE del consejo, las Directivas 2000/60CE, 2001/80/CE, 2004/35/CE, 2006/12/CE, 2008/1/CE y el Reglamento CE 1013/2006 del Parlamento Europeo y del Consejo.
- **Real Decreto 1406/1989**, de 10 de noviembre, por el que se impone limitaciones a la comercialización y uso de ciertas sustancias y preparados peligrosos.
- **Orden 07-12-2001** modificando el Real Decreto 1406/1989 de 10-11 que impone limitaciones a la comercialización y al uso de ciertas sustancias y preparados peligrosos.
- **Real Decreto 1114/2006**, de 29 de septiembre, por el que se modifica el Real Decreto 1406/1989, de 10-11-1989, por el que se imponen limitaciones a la comercialización y al uso de ciertas sustancias y preparados peligrosos.
- **Directiva 92/43/CEE**, de 21 de maig, relativa a la conservació dels hàbits naturals i la fauna i flora (Directiva Hàbitats).

- **Real Decreto 1997/1995**, de 7 de diciembre, por el que se establece medidas para contribuir a garantizar la biodiversidad mediante la conservación de los hábitats naturales y de la fauna y flora silvestres.
- **Real Decreto 139/2011**, de 4 de febrero, para el desarrollo del Listado de Especies Silvestres en Régimen de Protección Especial y del Catálogo Español de Especies Amenazadas.
- **Ley 42/2007**, de 13 de diciembre, del Patrimonio Natural y de la Biodiversidad.
- **Ordre 05-11-1984**, sobre protecció de plantes de la flora autòctona amenaçada a Catalunya.
- **Llei 12/1985**, de 13 de juny, d'espais naturals, modificada pel D. Leg. 11/1994, de 26 de juliol, de la Generalitat de Catalunya.
- **Decret 120/1989**, de 17 d'abril, sobre declaració d'arbredes monumentals, d'interès comarcal i d'interès local.
- **Decret 328/1992**, de 14 de desembre, del Pla d'espais naturals, de la Generalitat de Catalunya.
- **Decret 64/1995**, de 7 de març, pel qual s'estableixen mesures de prevenció d'incendis forestals.
- **Decret 130/1998**, de 12 de maig, pel qual s'estableixen mesures de prevenció d'incendis forestals en les àrees d'influència de carreteres.
- **Decret 166/1998**, de 8 de juliol, de regulació de l'accés motoritzat al medi natural.
- **Decret 316/2011**, de 12-04-2011, pel qual es deroguen diverses disposicions reglamentàries referides a les matèries de competència del Departament d'Agricultura, Ramaderia, Pesca, Alimentació i Medi Natural.
- **Orden MAM/304/2002**, de 8 de febrero, por la que se publican las operaciones de valorización y eliminación de residuos y la lista europea de residuos.
- **Decret 98/2015**, de 09-06-2015, del Consell per a la Prevenció i la Gestió dels Residus a Catalunya.
- **Ley 26/2007**, de 23-10-2007, de Responsabilidad Medioambiental.
- **Ley 11/1997**, de 24-04-1997 de envases y residuos de envases.
- **Real Decreto 363/1995**, de 10-03-1995, por el que se aprueba el Reglamento sobre notificación de sustancias nuevas y clasificación, envasado y etiquetado de sustancias peligrosas.

- **Real Decreto 952/1997**, por el que se modifica el Reglamento para la ejecución de la Ley 20/1986, de 14-05-1986, Básica de Residuos Tóxicos y Peligrosos, aprobado mediante Real Decreto 833/1988, de 20-07.
- **Real Decreto 1381/2002**, de 20-12-2002, sobre instalaciones portuarias de recepción de desechos generados por los buques y residuos de carga.
- **Decret 64/1982**, de 9 de març, pel qual s'aprova la reglamentació parcial del tractament de les deixalleries i residus.
- **Llei 12/2006**, del 27 de juliol, de mesures en matèria de medi ambient i de modificació de les lleis 3/1988 i 22/2003, relatives a la protecció dels animals, de la Llei 12/1985, d'espais naturals, de la Llei 9/1995, de l'accés motoritzat al medi natural, i de la Llei 4/2004, relativa al procés d'adequació de les activitats d'incidència ambiental.
- **Ordre MAH/153/2007**, de 04-05-2007, per la qual s'aprova el procediment de la presentació telemàtica dels informes preliminars de situació d'acord amb l'establert al Reial Decret 9/2005 de 14-01-2005, pel qual s'estableix la relació de les activitats potencialment contaminants del sòl i els criteris estàndards per a la declaració de sòls contaminants.
- **Orden AAA/1351/2016**, de 29-07-2016, por la que se modifica el anexo del Real Decreto 139/2011, de 04-02-2011, para el desarrollo del Listado de Especies Silvestres en Régimen de Protección Especial y del Catálogo Español de Especies Amenazadas.
- **Ordre TES/271/2016**, de 05-10-2016, de declaració d'arbres i arbredes monumentals. DOGC. N°7227.17-10-2016.
- **Directiva UE 2016/2284** del Parlamento Europeo y del Consejo, de 14-12-2016, relativa a la reducció de las emisiones nacionales de determinados contaminantes atmosféricos, por la que se modifica la Directiva 2003/35/CE y se deroga la Directiva 2001/81/CE. DOUE.L-344.17-12-2016.
- **Real Decreto 39/2017**, de 27-01-2017, por el que se modifica el Real Decreto 102/2011, de 28-01-2011, relativo a la mejora de la calidad del aire. BOE N° 24.28-01-2017.
- **Llei 7/98**, de 5 de juny que modifica la Llei 22/1983, de 21 de novembre, de Protecció de l'ambient atmosfèric.
- **Corr. err. Real Decreto 39/2017**, de 27-01-2017, por el que se modifica el Real Decreto 102/2011, de 28-01-2011, relativo a la mejora de la calidad del aire.
- **Real Decreto 20/2017**, de 20-01-2017, sobre los vehículos al final de su vida útil. BOE. N° 18. 21-01-2017.
- **Decret 137/2014**, de 07-10-2014, sobre mesures per evitar la introducció i propagació

- d'organismes nocius especialment perillosos per als vegetals i productes vegetals
- **Corr. err. Real Decreto 20/2017**, de 20-01-2017, sobre los vehículos al final de su vida útil.
  - **Sentencia 53/2017**, de 11-05-2017. Recurso de inconstitucionalidad 1410-2014. Interpuesto por el Consejo Ejecutivo de la Generalitat de Cataluña en relación con la Ley 21/2013, de 09-12-2013, de evaluación ambiental. Competencias sobre medio ambiente: nulidad de la atribución de carácter básico a diversos preceptos legales que regulan el régimen de resolución de discrepancias y las evaluaciones ambientales estratégicas y de proyectos; interpretación conforme de diferentes preceptos legales sobre las mismas materias y en relación con las consultas de otros Estados en sus procedimientos de evaluación ambiental (STC 13/1998). Votos particulares. BOE.Nº 142.15-06-2017
  - **Llei 16/2017**, de 01-08-2017, del canvi climàtic.
  - **Directiva UE 2017/2096 de la Comisión**, de 15 de noviembre de 2017, por la que se modifica el anexo II de la Directiva 2000/53/CE del Parlamento Europeo y del Consejo, relativa a los vehículos al final de su vida útil.
  - **Real Decreto 1042/2017**, de 22-12-2017, sobre la limitación de las emisiones a la atmosfera de determinados agentes contaminantes procedentes de las instalaciones de combustión medianas y por el que se actualiza el anexo IV de la Ley 34/2007, 15-11-2007, de calidad del aire y protección de la atmosfera.
  - **Corr. err. Real Decreto 1042/2017**, sobre la limitacion de las emisiones a la atmosfera de determinados agentes contaminantes procedentes de las instalaciones de combustión medianas y por el que se actualiza el anexo IV de la Ley 34/2007, 15-11-2007, de calidad del aire y de protección de la atmosfera.
  - **Directiva 2008/98/CE** del Parlamento Europeo y del Consejo, de 19-11-2008, sobre los residuos y por la que se derogant determinades Directivas.
  - **Directiva UE 2018/849**, del Parlamento Europeo y del Consejo, de 30-05-2018, por la que se modificant la Directiva 2000/53/CE relativa a los vehículos al final de su vida útil, la Directiva 2006/66/CE relativa a las pilas y acumuladores y a los residuos de pilas y acumuladores y la Directiva 2012/19/UE sobre residuos de aparatos eléctricos y Electrónicos.
  - **Directiva UE 2018/851** del Parlamento Europeo y del Consejo, de 30-05-2018, por la que se modifica la Directiva 2008/98/CE sobre residuos.
  - **Ley 7/2018**, de 20-07-2018, de modificación de la Ley 42/2007, de 13-12-2007, del

Patrimonio Natural y de la Biodiversidad.

- **Real Decreto 656/2017**, de 23 de junio, por la que se aprueba el Reglamento de Almacenamiento de Productos Químicos y sus Instrucciones Técnicas Complementarias MIE APQ 0 a 10.
- **Orden PCI/824/2018**, de 31-07-2018, por la que se modifica el anexo I del Real Decreto 20/2017, de 20-01-2017, sobre los ehículos al final de su vida útil.
- **Acord GOV/103/2018**, de 16-10-2018, pel qual es crea la Comissió per a l'estudi dels efectes de la qualitat de l'aire i les immissions acústiques i electromagnètiques sobre la salut i el medi ambient a Catalunya.
- **Decret 248/2018**, de 20-11-2018, de la Comissió del Fons per a la Protecció de l'Ambient Atmosfèric.
- **Orden PCI/1319/2018**, de 07-12-2018, por la que se modifica el Anexo II del Real Decreto 1513/2005, de 16/12/2005, por el que se desarrolla la Ley 37/2003, de 17-11-2003, del ruido, en lo referente a la evaluación del ruido ambiental.
- **Corr. Err. Orden PCI/131/2018**, de 07-12-2018, por la que se modifica el anexo II del Real Decreto 1513/2005, de 16-12-2005, por el que se desarrolla la Ley 37/2003, de 17-11-2003, de ruido, en lo referente a la evaluación del ruido natural.
- **Reglamento UE 2018/1999** del Parlamento Europeo y del Consejo, de 11-12-2018, sobre la gobernanza de la Unión de la Energía y de la Acción por el Clima, y por el que se modifican los Reglamentos CE 663/2009 y CE 715/2009 del Parlamento Europeo y del Consejo, las Directivas 94/22/CE, 98/70/CE, 2009/31/CE, 2009/73/CE, 2010/31/UE, 2012/27/UE y 2013/30/UE del Parlamento Europeo y del Consejo y las Directivas 2009/119/CE y UE 2015/652 del Consejo, y se deroga el Reglamento UE 525/2013 del Parlamento Europeo y del Consejo.

#### 1.4. Prevenció de riscos laborals

##### DISPOSICIONS BÀSIQUES

- **Ley 38/1999** de 5 de noviembre, de Ordenación de la Edificación, (LOE) (BOE 06/11/99), modificación: Ley 53/2002, (BOE 31/12/02). Modificada pels Pressupostos generals de l'estat per a l'any 2003. art. 105.
- **Ley 32/2006**, de 18 octubre, reguladora de la subcontratación en el Sector de la Construcción (BOE 19/10/2006).
- **Real Decreto 1109/2007**, de 24 de agosto, por el que se desarrolla la ley 32/2006, de 18 octubre, reguladora de la subcontratación en el Sector de la Construcción.

- **Real Decreto 337/2010** de 19 de marzo, por el que se modifica el Real Decreto 39/1997, de 17 de enero, por el que se aprueba el Reglamento de los servicios de prevención; el Real Decreto 1109/2007 de 24 de Agosto, por el que se desarrolla la Ley 32/2006, de 18 octubre, reguladora de la subcontratación en el Sector de la Construcción.
- **Ley 31/1995**, de 08-11-1995, de Prevención de Riesgos Laborales (BOE 10/11/1995).
- **Real Decreto 171/2004**, 30 de enero, por el que se desarrolla el artículo 24 de la Ley 31/1995, 08-11-1995, de Prevención de Riesgos Laborales, en materia de coordinación de actividades empresariales (BOE 31/01/2004).
- **Ley 54/2003** de 12 diciembre, de reforma del marco normativo de la prevención de riesgos laborales (BOE 13/12/2003).
- **Real Decreto 486/1997** de 14 de abril por el que se establecen las disposiciones mínimas de seguridad y salud en los lugares de trabajo (BOE 23/04/1997).
- **Real Decreto 1627/1997**, de 24-10, por el que se establecen las disposiciones mínimas de seguridad y de salud en las obras de construcción (BOE 25/10/1997).
- **Reial decret 604/2006**, de 19 de maig, pel qual es modifiquen el Reial decret 39/1997, pel qual s'aprova el Reglament dels serveis de prevenció, i el Reial decret 1627/1997, pel qual s'estableixen les disposicions mínimes de seguretat i salut en les obres de construcció.
- **Ordre TIN/2504/2010**, de 20 de setembre, que desenvolupa el Reglament dels Serveis de Prevenció respecte a l'acreditació de serveis de prevenció, la memòria d'activitats preventives i l'autorització per auditar el sistema preventiu de les empreses.
- **Ordre TIN/1071/2010**, de 27 d'abril, sobre els requisits i dades que han de reunir les comunicacions d'obertura o de represa d'activitats en els centres de treball.
- **Decret 171/2010**, de 16 de novembre, del registre de delegats i delegades de prevenció
- **Decret 10/2009**, de 27 de gener, de creació del Registre d'empreses sancionades per infraccions molt greus en matèria de prevenció de riscos laborals i del procediment per a la seva publicació.
- **Real Decreto 216/1999**, de 05-02, sobre disposiciones mínimas de Seguridad y salud en el Trabajo en el ámbito de las empresas de Trabajo temporal.
- **Real Decreto 1439/2010**, de 05-11-2010, por el que se modifica el Reglamento sobre protección sanitaria contra radiaciones ionizantes, aprobado por el Real Decreto 783/2001, de 06-07-2001.

- **Real Decreto 783/2001**, de 06-07-2001 aprueba el Reglamento sobre protección sanitaria contra radiaciones ionizantes.
- **Decret 102/2008**, de 06/05/2008, de creació del Registre d'Empreses Acreditades de Catalunya per intervenir en el procés de contractació en el sector de la construcció.
- **Real Decreto 614/2001** de 08-06 sobre disposiciones mínimas para la protección de la salud y Seguridad de los trabajadores frente al riesgo eléctrico.
- **Ordre ESS/2259/2015**, de 22-10-2015, por la que se modifica la Orden TIN/2504/2010, de 20-09-2010, por la que se aprueba el Reglamento de los Servicios de Prevención, en lo referido a la acreditación de entidades Especialidades como Servicios de prevención, memòria de actividades preventives y autorización para realizar la actividad de auditoria del sistema de prevención de las empresas.
- **Directiva EU 2019/130**, del Parlamento Europeo y del Consejo, de 16-01-2019, por la que se modifica la Directiva 2004/37/CE relativa a la protección de los trabajadores contra los riesgos relacionados con la exposición a agentes carcinogénicos o mutágenos durante el trabajo.
- **Orden Circular 12/2003**, de 15 de septiembre de 2003, sobre medidas de prevención extraordinaria en obras con afectación a líneas ferroviarias.

#### ORGANISMES

- **Real Decreto 39/1997** de 17 de enero, por el que se aprueba el Reglamento de los servicios de prevención (BOE 31/01/1997).

#### SENYALITZACIÓ

- **Real Decreto 485/1997** de 14-04 sobre disposiciones mínimas en materia de señalización de seguridad y salud en el trabajo (BOE 23/04/1997).

#### MANIPULACIÓ MANUAL DE CÀRREGUES

- **Real Decreto 487/1997** de 14 de abril sobre disposiciones mínimas de seguridad y de salud relativas a la manipulación manual de cargas que entrañe riesgos, en particular dorsolumbares para los trabajadores (BOE 23/04/1997).

#### PANTALLES DE VISUALITACIÓ DE DADES

- **Real Decreto 488/1997** de 14 abril sobre disposiciones mínimas de seguridad y de salud relativas al trabajo con equipos que incluyen pantallas de visualización (BOE 23/04/1997).

## EQUIPS I ROBA DE PROTECCIÓ PERSONAL

- **Real Decreto 773/1997** de 30 de mayo, sobre disposiciones mínimas de seguridad y salud relativas a la utilización por los trabajadores de equipos de protección individual (EPIs) (BOE 12/06/1997).
- **Real Decreto 1215/1997** de 18 de julio, por el que se establecen las disposiciones mínimas de seguridad y salud para la utilización por los trabajadores de los equipos de trabajo (BOE 7/08/1997).
- **Real Decreto 2177/2004** de 12 de noviembre, por el que se modifica el Real Decreto 1215/1997 de 18 de julio, por el que se establecen las disposiciones mínimas de seguridad y salud para la utilización por los trabajadores de los equipos de trabajo en materia de trabajos temporales en altura
- **Real Decreto 374/2001**, de 06-04 sobre la protección de la salud y Seguridad de los trabajadores contra los riesgos relacionados con los agentes químicos durante el Trabajo.

## SOROLLS I VIBRACIONS

- **Real Decreto 286/2006**, de 10 de marzo, sobre la protección de la salud y la seguridad de los trabajadores contra los riesgos relacionados con la exposición al ruido (BOE 11/03/2006).
- **Real Decreto 1311/2005**, de 04-11-2005, sobre la protección de la salud y la seguridad de los trabajadores frente a los riesgos derivados o que puedan derivarse de la exposición a vibraciones mecánicas.
- **Real Decreto 330/2009**, de 13 de marzo, por el que se modifica el Real Decreto 1311/2005, de 4 de noviembre, sobre la protección de la salud y la Seguridad de los trabajadores frente a los riesgos derivados o que puedan derivarse de la exposición a vibraciones mecánicas. (BOE 73 de 26/03/2009).

## FORMACIÓ

- **Decret 277/1998**, de 21 d'octubre, sobre l'acreditació i l'expedició dels certificats als professionals per al desenvolupament de funcions en matèria de prevenció de riscos laborals i la creació del Registre de certificacions de formació.
- **Decret 365/2004**, de 24 d'agost, pel qual s'estableix el currículum del cicle formatiu de grau superior de prevenció de riscos professionals.

## SERVEIS DE PREVENCIÓ

- **Decret 277/1997**, de 17 d'octubre, sobre l'acreditació, autorització i creació del registre de serveis de prevenció aliens i d'entitats o de persones autoritzades per realitzar auditories, i d'empreses exemptes.

#### MÚTUES

- **Resolució TSF/2874/2017**, de 14-12-2017, per la qual es determinen les activitats preventives que han de desenvolupar les mútues col·laboradores amb la Seguretat Social a Catalunya durant l'any 2018.

Quantes altres disposicions, normes i reglaments que, pel seu caràcter general i contingut, afectin a les Obres i hagin entrat en vigor en el moment de l'adjudicació d'aquestes.

Aquests Plecs de Condicions i Normes seran d'aplicació en tots aquells casos en que no es contradigui el que està disposat expressament al Present Plec de Prescripcions Tècniques. En cas de contradicció entre Plec i Norma, queda a judici del Director d'Obra decidir les prescripcions a complir.

Riudellots de la Selva, setembre de 2020

L'autor del projecte,

Joan Macarro i Ortega  
Enginyer de camins, canals i ports  
Col·legiat núm. 20.306  
ABM, Serveis d'Enginyeria i Consulting, S.L.

**DILIGÈNCIA.-** Per fer constar que el present Projecte ha estat aprovat inicialment mitjançant resolució de l'Alcaldia 2020DECRO00698, de 21 d'octubre de 2020.

## **DOCUMENT NÚM.4: PRESSUPOST**



## **AMIDAMENTS**



## AMIDAMENTS

Obra	01	PRESSUPOST 19155
Capítol	01	TRAMIFICAT
Subcapítol	01	TREBALLS PREVIS I ENDERROCS

NUM.	CODI	UA	DESCRIPCIÓ
1	G22DU120	m2	Esbrossada en qualsevol tipus de terreny, amb part proporcional de zones boscoses, deixant la llenya a disposició de l'Administració, definides als plànols, mesurat sobre perfil teòric, inclosa arrancada o tala d'arbres, soca, càrrega i transport a l'abocador o aplec, cànon d'abocament i manteniment de l'abocador

Num.	Text	Tipus	[C]	[D]	[E]	[F]	TOTAL	Fórmula
1	Amidaments segons plànols	T	llargada	amplada				
2	zona cunetes		70,000	1,000			70,000	C#*D#*E#*F#
3			437,000	1,000			437,000	C#*D#*E#*F#
4			224,750	1,000			224,750	C#*D#*E#*F#
6		T	m2					
7	accés a parcel·les		8,950				8,950	C#*D#*E#*F#
8			22,950				22,950	C#*D#*E#*F#
9			6,600				6,600	C#*D#*E#*F#
10			8,400				8,400	C#*D#*E#*F#
11			8,200				8,200	C#*D#*E#*F#
12			8,500				8,500	C#*D#*E#*F#
13			2,500				2,500	C#*D#*E#*F#

**TOTAL AMIDAMENT** 797,850

2	G21DU040	m	Demolició de claveguera de tub de formigó de diàmetre interior < 100 cm, inclosa solera i recobriments de formigó, càrrega, transport a l'abocador, cànon d'abocament i manteniment de l'abocador
---	----------	---	---

Num.	Text	Tipus	[C]	[D]	[E]	[F]	TOTAL	Fórmula
1		T	m					
2	salvacunetes existents		9,000				9,000	C#*D#*E#*F#
3			7,000				7,000	C#*D#*E#*F#

**TOTAL AMIDAMENT** 16,000

Obra	01	PRESSUPOST 19155
Capítol	01	TRAMIFICAT
Subcapítol	02	MOVIMENT DE TERRES

NUM.	CODI	UA	DESCRIPCIÓ
1	G221U010	m3	Excavació de terra vegetal, inclosa càrrega, transport a l'abocador, aplec o lloc d'ús i manteniment fins la seva utilització, inclòs cànon d'abocament i manteniment de l'abocador

Num.	Text	Tipus	[C]	[D]	[E]	[F]	TOTAL	Fórmula
1	Amidaments segons plànols	T	llargada	amplada	gruix			
2	zona cunetes		70,000	1,000	0,200		14,000	C#*D#*E#*F#
3			437,000	1,000	0,200		87,400	C#*D#*E#*F#
4			224,750	1,000	0,200		44,950	C#*D#*E#*F#
6		T	m2	gruix				
7	accés a parcel·les		8,950	0,200			1,790	C#*D#*E#*F#
8			6,600	0,200			1,320	C#*D#*E#*F#
9			8,400	0,200			1,680	C#*D#*E#*F#
10			8,200	0,200			1,640	C#*D#*E#*F#
11			8,500	0,200			1,700	C#*D#*E#*F#
12			2,500	0,200			0,500	C#*D#*E#*F#

# AMIDAMENTS

**TOTAL AMIDAMENT** 154,980

2 G221U112 m3 Excavació de terreny no classificat en zones de desmunt, incloses parts proporcionals de roca, amb mitjans mecànics, amb càrrega i transport a l'abocador o lloc d'ús, inclòs cànon d'abocament i manteniment de l'abocador

Num.	Text	Tipus	[C]	[D]	[E]	[F]	TOTAL	Fórmula
1	Amidaments segons plànols	T	m2	gruix				
2	camí		2.510,000	0,300			753,000	C#*D#*E#*F#
3	accés asfaltat		29,300	0,300			8,790	C#*D#*E#*F#
4	accés formigó		64,450	0,400			25,780	C#*D#*E#*F#

**TOTAL AMIDAMENT** 787,570

3 G226U020 m3 Terraplenat amb sòl procedent de préstec, estesa i compactació segons condicions del Plec de Prescripcions Tècniques, mesurat sobre perfil teòric

Num.	Text	Tipus	[C]	[D]	[E]	[F]	TOTAL	Fórmula
1	Amidaments segons plànols	T	m/m2	Amplada	Gruix			
2	En previsió accessos amb gual		4,000	2,400	0,500		4,800	C#*D#*E#*F#
3			3,800	2,400	0,500		4,560	C#*D#*E#*F#
4			7,400	2,400	0,500		8,880	C#*D#*E#*F#
5	En previsió accessos formigó		64,450		0,500		32,225	C#*D#*E#*F#
6	En previsió accessos asfaltats		29,300		0,500		14,650	C#*D#*E#*F#

**TOTAL AMIDAMENT** 65,115

Obra 01 PRESSUPOST 19155  
 Capítol 01 TRAMIFICAT  
 Subcapítol 03 DRENATGE

NUM.	CODI	UA	DESCRIPCIÓ
1	GD53U020	m	Neteja interior de pas salvacunetes i clavegueres amb tub de diàmetre inferior a 1,00 m, amb mitjans mecànics i manuals, inclòs càrrega i transport a l'abocador dels materials resultants, cànon d'abocament i manteniment de l'abocador

Num.	Text	Tipus	[C]	[D]	[E]	[F]	TOTAL	Fórmula
1			3,600				3,600	C#*D#*E#*F#
2			23,400				23,400	C#*D#*E#*F#

**TOTAL AMIDAMENT** 27,000

2 GD57U010 m Cuneta transitable tipus TTR-10, d'1,00 m d'amplada i 0,15 m de fondària, amb un revestiment mínim de 15 cm de formigó de 20 N/mm2 de resistència característica a compressió, inclòs excavació de terreny no classificat, refinat, càrrega i transport a l'abocador dels materials resultants

Num.	Text	Tipus	[C]	[D]	[E]	[F]	TOTAL	Fórmula
1	Amidaments segons plànols	T	m					
2	cunetes							
3			437,000				437,000	C#*D#*E#*F#
4			224,750				224,750	C#*D#*E#*F#
5	guals		-15,200				-15,200	C#*D#*E#*F#

**TOTAL AMIDAMENT** 646,550

3 GD57Z001 m Gual per cuneta de seguretat tipus TTR-10, de 2,40 m d'amplada i 0,15 m de fondària, amb un revestiment mínim de 15 cm de formigó de 20 N/mm2 de resistència característica a compressió, inclòs excavació de terreny no classificat, refinat, càrrega i transport a l'abocador dels materials resultants

EUR

DILIGÈNCIA.- Per fer constar que el present Projecte ha estat aprovat inicialment mitjançant resolució de l'Alcaldia 2020DECRO00698, de 21 d'octubre de 2020.

## AMIDAMENTS

Num.	Text	Tipus	[C]	[D]	[E]	[F]	TOTAL	Fórmula
1	Amidaments segons plànols	T	m					
2			3,800				3,800	C##D##E##F#
3			7,400				7,400	C##D##E##F#
<b>TOTAL AMIDAMENT</b>							<b>11,200</b>	

Obra 01 PRESSUPOST 19155  
 Capítol 01 TRAMIFICAT  
 Subcapítol 04 FERM

NUM.	CODI	UA	DESCRIPCIÓ
1	F227Z001	m2	Repàs i piconatge d'esplanada, amb compactació fins E1>60 MPa

Num.	Text	Tipus	[C]	[D]	[E]	[F]	TOTAL	Fórmula
1	Amidaments segons plànols	T	m2					
2			2,510,000				2,510,000	C##D##E##F#
3			29,300				29,300	C##D##E##F#
4			22,950				22,950	C##D##E##F#
<b>TOTAL AMIDAMENT</b>							<b>2,562,250</b>	

2	G921U020	m3	Base de tot-u artificial, estesa, humectació i compactació, mesurat sobre perfil teòric		
---	----------	----	---	--	--

Num.	Text	Tipus	[C]	[D]	[E]	[F]	TOTAL	Fórmula
1	Amidaments segons plànols	T	m2	gruix				
2	Camí		2,510,000	0,200			502,000	C##D##E##F#
3	Accés asfaltat		29,300	0,200			5,860	C##D##E##F#
4	Accessos formigonats		5,300	0,200			1,060	C##D##E##F#
5			22,950	0,200			4,590	C##D##E##F#
6			2,000	0,200			0,400	C##D##E##F#
7			6,600	0,200			1,320	C##D##E##F#
8			8,400	0,200			1,680	C##D##E##F#
9			8,200	0,200			1,640	C##D##E##F#
10			8,500	0,200			1,700	C##D##E##F#
11			2,500	0,200			0,500	C##D##E##F#
<b>TOTAL AMIDAMENT</b>							<b>520,750</b>	

3	G9GA0004	m3	Paviment de formigó HM-20, de consistència plàstica o tova, de qualsevol gruix, amb mitjans manuals, incloent estesa, vibratge, acabat superficial, formació de junts tallats en fresc i totes les feines adients		
---	----------	----	---	--	--

Num.	Text	Tipus	[C]	[D]	[E]	[F]	TOTAL	Fórmula
1	Amidaments segons plànols	T	m2	gruix				
2	accés a parcel·les		22,950	0,200			4,590	C##D##E##F#
3			2,000	0,200			0,400	C##D##E##F#
4			6,600	0,200			1,320	C##D##E##F#
5			8,400	0,200			1,680	C##D##E##F#
6			8,200	0,200			1,640	C##D##E##F#
7			8,500	0,200			1,700	C##D##E##F#
8			2,500	0,200			0,500	C##D##E##F#
<b>TOTAL AMIDAMENT</b>							<b>11,830</b>	

4	G9H1U612	t	Mescla bituminosa en calent AC16 surf B 50/70 S, inclòs filler, estesa i compactada, sense incloure betum		
---	----------	---	---	--	--

## AMIDAMENTS

Num.	Text	Tipus	[C]	[D]	[E]	[F]	TOTAL	Fórmula
1	Amidaments segons plànols	T	m2	gruix	densitat			
2			2,510,000	0,050	2,350		294,925	C#*D#*E#*F#
3			29,300	0,050	2,350		3,443	C#*D#*E#*F#
<b>TOTAL AMIDAMENT</b>							<b>298,368</b>	

5 G9H1U120 t Mescla bituminosa en calent AC22 base B 50/70 G, inclòs filler, estesa i compactada, sense incloure betum

Num.	Text	Tipus	[C]	[D]	[E]	[F]	TOTAL	Fórmula
1	Amidaments segons plànols	T	m2	gruix	densitat			
2			2,510,000	0,050	2,350		294,925	C#*D#*E#*F#
3			29,300	0,050	2,350		3,443	C#*D#*E#*F#
<b>TOTAL AMIDAMENT</b>							<b>298,368</b>	

6 G9HA0010 t Betum asfàltic tipus B 50/70, per a mescles bituminoses

Num.	Text	Tipus	[C]	[D]	[E]	[F]	TOTAL	Fórmula
1		T	t	dotació				
2			298,368	0,045			13,427	C#*D#*E#*F#
3			298,368	0,045			13,427	C#*D#*E#*F#
<b>TOTAL AMIDAMENT</b>							<b>26,854</b>	

7 G9J1U010 m2 Reg emprimació amb emulsió catiònica, tipus C50BF5 IMP

Num.	Text	Tipus	[C]	[D]	[E]	[F]	TOTAL	Fórmula
1	Amidaments segons plànols	T	m2					
2			2,510,000				2,510,000	C#*D#*E#*F#
3			29,300				29,300	C#*D#*E#*F#
<b>TOTAL AMIDAMENT</b>							<b>2,539,300</b>	

8 G9J1U020 m2 Reg d'adherència amb emulsió catiònica, tipus C60B4 ADH o C60B3 ADH

Num.	Text	Tipus	[C]	[D]	[E]	[F]	TOTAL	Fórmula
1	Amidaments segons plànols	T	m2					
2			2,510,000				2,510,000	C#*D#*E#*F#
3			29,300				29,300	C#*D#*E#*F#
<b>TOTAL AMIDAMENT</b>							<b>2,539,300</b>	

Obra 01 PRESSUPOST 19155  
 Capítol 01 TRAMIFICAT  
 Subcapítol 05 SENYALITZACIÓ

NUM.	CODI	UA	DESCRIPCIÓ
1	GBA32001	m2	Pintat amb dues capes de senyal de stop o cediú el pas, fletxes, lletres, símbols, zebraats, franges de vèrtexs de illetes sobre els paviments, amb pintura acrílica en solució aquosa o amb dissolvent i reflectant amb microesferes de vidre, incloent el premarcatge

Num.	Text	Tipus	[C]	[D]	[E]	[F]	TOTAL	Fórmula
1	Amidaments s/ plànols	T	Unitats	Superfície				
2	Stop		1,000	1,230			1,230	C#*D#*E#*F#

EUR

## AMIDAMENTS

3	Cediu pas		1,000	1,230			1,230	C##D##E##F#
4	Reductors		2,000	4,000			8,000	C##D##E##F#
<b>TOTAL AMIDAMENT</b>							<b>10,460</b>	
2	GBB1U121	u	Placa octogonal d'acer galvanitzat de 90 cm de doble apotema, per a senyals de trànsit, amb revestiment reflectant HI classe RA2, inclosos elements de fixació al suport, sense incloure el suport, totalment col·locada					
<b>Num.</b>	<b>Text</b>	<b>Tipus</b>	<b>[C]</b>	<b>[D]</b>	<b>[E]</b>	<b>[F]</b>	<b>TOTAL</b>	<b>Fórmula</b>
1	Amidaments s/ plànols	T	Unitats				1,000	C##D##E##F#
2	R-2		1,000					
<b>TOTAL AMIDAMENT</b>							<b>1,000</b>	
3	GBB1U101	u	Placa triangular d'acer galvanitzat de 90 cm de costat, per a senyals de trànsit, amb revestiment reflectant HI classe RA2, inclosos elements de fixació al suport, sense incloure el suport, totalment col·locada					
<b>Num.</b>	<b>Text</b>	<b>Tipus</b>	<b>[C]</b>	<b>[D]</b>	<b>[E]</b>	<b>[F]</b>	<b>TOTAL</b>	<b>Fórmula</b>
1	P-25		2,000				2,000	C##D##E##F#
2	R1-		1,000				1,000	C##D##E##F#
<b>TOTAL AMIDAMENT</b>							<b>3,000</b>	
4	GBBZU005	u	Suport rectangular d'acer galvanitzat de 100x50x3 mm, per a la col·locació d'una senyal de trànsit en carreteres, inclòs fonamentació i col·locació					
<b>Num.</b>	<b>Text</b>	<b>Tipus</b>	<b>[C]</b>	<b>[D]</b>	<b>[E]</b>	<b>[F]</b>	<b>TOTAL</b>	<b>Fórmula</b>
1			2,000				2,000	C##D##E##F#
<b>TOTAL AMIDAMENT</b>							<b>2,000</b>	
5	GBA6U030	m2	Reductor de velocitat tipus esquena d'ase de 4 m d'ample, executat in situ amb mescla bituminosa de qualsevol tipus per a capa de trànsit, inclòs betum, reg d'adherència fresat de les bandes laterals, toalmnt acabat excepte la pintura, segons plànols					
<b>Num.</b>	<b>Text</b>	<b>Tipus</b>	<b>[C]</b>	<b>[D]</b>	<b>[E]</b>	<b>[F]</b>	<b>TOTAL</b>	<b>Fórmula</b>
1		T	Unitats	Longitud	Amplada			
2	Reductors		2,000	4,000	4,000		32,000	C##D##E##F#
<b>TOTAL AMIDAMENT</b>							<b>32,000</b>	
Obra	01	PRESSUPOST 19155						
Capítol	02	NO TRAMIFICAT						
Subcapítol	01	SEGURETAT I SALUT						
<b>NUM.</b>	<b>CODI</b>	<b>UA</b>	<b>DESCRIPCIÓ</b>					
1	PASSZ001	pa	Partida alçada d'abonament íntegre per la Seguretat i Salut a l'obra, en base a l'Estudi i el Pla de Seguretat i Salut.					
<b>AMIDAMENT DIRECTE</b>							<b>1,000</b>	
Obra	01	PRESSUPOST 19155						
Capítol	02	NO TRAMIFICAT						
Subcapítol	02	RESIDUS						
<b>NUM.</b>	<b>CODI</b>	<b>UA</b>	<b>DESCRIPCIÓ</b>					

## AMIDAMENTS

1	PAPRZ001	pa	Partida alçada d'abontament íntegre per la classificació a peu d'obra de residus segons REAL DECRETO 105/2008, càrrega, transport i deposició controlada a instal·lació autoritzada de gestió o reciclatge, de tots els residus d'obra segons la llista europea de Residus (ordre MAM/304/2002), catàleg europeu de residus (CER) i catàleg de residus de Catalunya (CRC). Inclou residus de construcció (excepte terres) i d'enderrocs, residus especials, residus no especials i residus inerts.
---	----------	----	--

AMIDAMENT DIRECTE

Obra	01	PRESSUPOST 19155
Capítol	02	NO TRAMIFICAT
Subcapítol	03	ALTRES

NUM.	CODI	UA	DESCRIPCIÓ
1	PPA0U001	pa	Partida alçada de cobrament íntegre per a la seguretat vial, senyalització, abalisament i desviaments provisionals durant l'execució de les obres, segons indicació de la Direcció de l'Obra

AMIDAMENT DIRECTE

## **QUADRE DE PREUS NÚM. 1**



**QUADRE DE PREUS NÚMERO 1**

NÚMERO	CODI	UA	DESCRIPCIÓ	PREU	
P-1	F227Z001	m2	Repàs i piconatge d'esplanada, amb compactació fins E1>60 MPa (UN EUROS AMB QUARANTA-SET CÈNTIMS)	1,47	€
P-2	G21DU040	m	Demolició de claveguera de tub de formigó de diàmetre interior < 100 cm, inclosa solera i recobriments de formigó, càrrega, transport a l'abocador, cànon d'abocament i manteniment de l'abocador (QUARANTA-CINC EUROS AMB CINQUANTA CÈNTIMS)	45,50	€
P-3	G221U010	m3	Excavació de terra vegetal, inclosa càrrega, transport a l'abocador, aplec o lloc d'ús i manteniment fins la seva utilització, inclòs cànon d'abocament i manteniment de l'abocador (DOS EUROS AMB TRETZE CÈNTIMS)	2,13	€
P-4	G221U112	m3	Excavació de terreny no classificat en zones de desmunt, incloses parts proporcionals de roca, amb mitjans mecànics, amb càrrega i transport a l'abocador o lloc d'ús, inclòs cànon d'abocament i manteniment de l'abocador (TRES EUROS AMB VINT-I-SET CÈNTIMS)	3,27	€
P-5	G226U020	m3	Terraplenat amb sòl procedent de préstec, estesa i compactació segons condicions del Plec de Prescripcions Tècniques, mesurat sobre perfil teòric (SIS EUROS AMB CATORZE CÈNTIMS)	6,14	€
P-6	G22DU120	m2	Esbrossada en qualsevol tipus de terreny, amb part proporcional de zones boscoses, deixant la llenya a disposició de l'Administració, definides als plànols, mesurat sobre perfil teòric, inclosa arrancada o tala d'arbres, soca, càrrega i transport a l'abocador o aplec, cànon d'abocament i manteniment de l'abocador (ZERO EUROS AMB CINQUANTA-UN CÈNTIMS)	0,51	€
P-7	G921U020	m3	Base de tot-u artificial, estesa, humectació i compactació, mesurat sobre perfil teòric (VINT-I-CINC EUROS AMB CINQUANTA-DOS CÈNTIMS)	25,52	€
P-8	G9GA0004	m3	Paviment de formigó HM-20, de consistència plàstica o tova, de qualsevol gruix, amb mitjans manuals, incloent estesa, vibratge, acabat superficial, formació de junts tallats en fresc i totes les feines adients (NORANTA-SIS EUROS AMB VUITANTA-TRES CÈNTIMS)	96,83	€
P-9	G9H1U120	t	Mescla bituminosa en calent AC22 base B 50/70 G, inclòs filler, estesa i compactada, sense incloure betum (TRENTA-SIS EUROS AMB SEIXANTA-TRES CÈNTIMS)	36,63	€
P-10	G9H1U612	t	Mescla bituminosa en calent AC16 surf B 50/70 S, inclòs filler, estesa i compactada, sense incloure betum (TRENTA-NOU EUROS AMB TRETZE CÈNTIMS)	39,13	€
P-11	G9HA0010	t	Betum asfàltic tipus B 50/70, per a mesclades bituminoses (QUATRE-CENTS SEIXANTA-UN EUROS AMB QUATRE CÈNTIMS)	461,04	€
P-12	G9J1U010	m2	Reg emprímació amb emulsió catiònica, tipus C50BF5 IMP (ZERO EUROS AMB CINQUANTA-CINC CÈNTIMS)	0,55	€
P-13	G9J1U020	m2	Reg d'adherència amb emulsió catiònica, tipus C60B4 ADH o C60B3 ADH (ZERO EUROS AMB TRENTA-QUATRE CÈNTIMS)	0,34	€
P-14	GBA32001	m2	Pintat amb dues capes de senyal de stop o cedi el pas, fletxes, lletres, símbols, zebrats, franges de vèrtexs de illetes sobre els paviments, amb pintura acrílica en solució aquosa o amb dissolvent i reflectant amb microesferes de vidre, incloent el premarcatge (VINT EUROS AMB DOS CÈNTIMS)	20,02	€

## QUADRE DE PREUS NÚMERO 1

NÚMERO	CODI	UA	DESCRIPCIÓ	PREU
P-15	GBA6U030	m2	Reductor de velocitat tipus esquena d'ase de 4 m d'ample, executat in situ amb mescla bituminosa de qualsevol tipus per a capa de trànsit, inclòs betum, reg d'adherència fresat de les bandes laterals, toament acabat excepte la pintura, segons plànols (VINT-I-CINC EUROS AMB QUARANTA-SIS CÈNTIMS)	25,46 €
P-16	GBB1U101	u	Placa triangular d'acer galvanitzat de 90 cm de costat, per a senyals de trànsit, amb revestiment reflectant HI classe RA2, inclosos elements de fixació al suport, sense incloure el suport, totalment col·locada (SEIXANTA-NOU EUROS AMB SETANTA-TRES CÈNTIMS)	69,73 €
P-17	GBB1U121	u	Placa octogonal d'acer galvanitzat de 90 cm de doble apotema, per a senyals de trànsit, amb revestiment reflectant HI classe RA2, inclosos elements de fixació al suport, sense incloure el suport, totalment col·locada (CENT QUARANTA EUROS AMB UN CÈNTIMS)	140,01 €
P-18	GBBZU005	u	Suport rectangular d'acer galvanitzat de 100x50x3 mm, per a la col·locació d'una senyal de trànsit en carreteres, inclòs fonamentació i col·locació (CENT DIVUIT EUROS AMB NORANTA CÈNTIMS)	118,90 €
P-19	GD53U020	m	Neteja interior de pas salvacunetes i clavegueres amb tub de diàmetre inferior a 1,00 m, amb mitjans mecànics i manuals, inclòs càrrega i transport a l'abocador dels materials resultants, cànon d'abocament i manteniment de l'abocador (VINT-I-TRES EUROS AMB VINT-I-SIS CÈNTIMS)	23,26 €
P-20	GD57U010	m	Cuneta transitable tipus TTR-10, d'1,00 m d'amplada i 0,15 m de fondària, amb un revestiment mínim de 15 cm de formigó de 20 N/mm2 de resistència característica a compressió, inclòs excavació de terreny no classificat, refinat, càrrega i transport a l'abocador dels materials resultants (VINT-I-DOS EUROS AMB QUARANTA-UN CÈNTIMS)	22,41 €
P-21	GD57Z001	m	Gual per cuneta de seguretat tipus TTR-10, de 2,40 m d'amplada i 0,15 m de fondària, amb un revestiment mínim de 15 cm de formigó de 20 N/mm2 de resistència característica a compressió, inclòs excavació de terreny no classificat, refinat, càrrega i transport a l'abocador dels materials resultants (QUARANTA EUROS AMB CINQUANTA-UN CÈNTIMS)	40,51 €

Riudellots de la Selva, setembre de 2020

L'autor del projecte,

Joan Macarro Ortega  
Enginyer de camins, canals i ports  
Col·legiat núm. 20.306  
ABM, Serveis d'Enginyeria i Consulting, S.L.

## **QUADRE DE PREUS NÚM. 2**



**QUADRE DE PREUS NÚMERO 2**

NÚMERO	CODI	UA	DESCRIPCIÓ	PREU	
P-1	F227Z001	m2	Repàs i piconatge d'esplanada, amb compactació fins E1>60 MPa	<b>1,47</b>	€
			Altres conceptes	1,47000	€
P-2	G21DU040	m	Demolició de claveguera de tub de formigó de diàmetre interior < 100 cm, inclosa solera i recobriments de formigó, càrrega, transport a l'abocador, cànon d'abocament i manteniment de l'abocador	<b>45,50</b>	€
			Altres conceptes	45,50000	€
P-3	G221U010	m3	Excavació de terra vegetal, inclosa càrrega, transport a l'abocador, aplec o lloc d'ús i manteniment fins la seva utilització, inclòs cànon d'abocament i manteniment de l'abocador	<b>2,13</b>	€
			Altres conceptes	2,13000	€
P-4	G221U112	m3	Excavació de terreny no classificat en zones de desmunt, incloses parts proporcionals de roca, amb mitjans mecànics, amb càrrega i transport a l'abocador o lloc d'ús, inclòs cànon d'abocament i manteniment de l'abocador	<b>3,27</b>	€
			Altres conceptes	3,27000	€
P-5	G226U020	m3	Terraplenat amb sòl procedent de préstec, estesa i compactació segons condicions del Plec de Prescripcions Tècniques, mesurat sobre perfil teòric	<b>6,14</b>	€
	B0111000	m3	Aigua	0,08900	€
	B03DU001	m3	Terra procedent de préstec, inclòs cànon per extracció i transport a l'obra	4,38000	€
			Altres conceptes	1,67100	€
P-6	G22DU120	m2	Esbrossada en qualsevol tipus de terreny, amb part proporcional de zones boscoses, deixant la llenya a disposició de l'Administració, definides als plànols, mesurat sobre perfil teòric, inclosa arrancada o tala d'arbres, soca, càrrega i transport a l'abocador o aplec, cànon d'abocament i manteniment de l'abocador	<b>0,51</b>	€
			Altres conceptes	0,51000	€
P-7	G921U020	m3	Base de tot-u artificial, estesa, humectació i compactació, mesurat sobre perfil teòric	<b>25,52</b>	€
	B0111000	m3	Aigua	0,08900	€
	B037200U	m3	Tot-u artificial, inclòs transport a l'obra	22,83600	€
			Altres conceptes	2,59500	€
P-8	G9GA0004	m3	Paviment de formigó HM-20, de consistència plàstica o tova, de qualsevol gruix, amb mitjans manuals, incloent estesa, vibratge, acabat superficial, formació de junts tallats en fresc i totes les feines adients	<b>96,83</b>	€
	B060U310	m3	Formigó HM-20, consistència plàstica i granulat màxim 20 mm, inclòs transport a l'obra	71,56800	€
	B0D7UC02	m2	Amortització de tauler de fusta de pi de 22 mm, per a 10 usos	1,44000	€
	B0A3UC10	kg	Clau acer	0,36750	€
	B0D21030	m	Tauló de fusta de pi per a 10 usos	1,85000	€
			Altres conceptes	21,60450	€
P-9	G9H1U120	t	Mescla bituminosa en calent AC22 base B 50/70 G, inclòs filler, estesa i compactada, sense incloure betum	<b>36,63</b>	€
	B9H1U120	t	Mescla bituminosa en calent AC22 G, per a capa de base, inclòs filler, sense incloure betum, a peu de planta asfàltica	24,82000	€
			Altres conceptes	11,81000	€
P-10	G9H1U612	t	Mescla bituminosa en calent AC16 surf B 50/70 S, inclòs filler, estesa i compactada, sense incloure betum	<b>39,13</b>	€
	B9H1U612	t	Mescla bituminosa en calent AC16 S per a capa de trànsit, inclòs filler, sense incloure betum, a peu de planta asfàltica	26,43000	€
			Altres conceptes	12,70000	€

**QUADRE DE PREUS NÚMERO 2**

Pàg.: 2

NÚMERO	CODI	UA	DESCRIPCIÓ	PREU	
P-11	G9HA0010	t	Betum asfàltic tipus B 50/70, per a mescles bituminoses	<b>461,04</b>	€
	B055U001	t	Betum asfàltic tipus B 50/70	439,09000	€
			Altres conceptes	21,95000	€
P-12	G9J1U010	m2	Reg emprímació amb emulsió catiónica, tipus C50BF5 IMP	<b>0,55</b>	€
	B055U024	kg	Emulsió bituminosa catiónica al 50% de betum, tipus C50BF5 IMP	0,39600	€
			Altres conceptes	0,15400	€
P-13	G9J1U020	m2	Reg d'adherència amb emulsió catiónica, tipus C60B4 ADH o C60B3 ADH	<b>0,34</b>	€
	B055U020	kg	Emulsió bituminosa catiónica al 60% de betum, tipus C60B4 ADH o C60B3 ADH	0,15000	€
			Altres conceptes	0,19000	€
P-14	GBA32001	m2	Pintat amb dues capes de senyal de stop o cèdii el pas, fletxes, lletres, símbols, zebraats, franges de vèrtexs de illetes sobre els paviments, amb pintura acrílica en solució aquosa o amb dissolvent i reflectant amb microesferes de vidre, incloent el premarcatge	<b>20,02</b>	€
	B8ZBU100	kg	Pintura acrílica en solució aquosa o amb dissolvent, per a marques vials	3,89200	€
	B8ZBUU01	kg	Microesferes de vidre	0,59400	€
			Altres conceptes	15,53400	€
P-15	GBA6U030	m2	Reductor de velocitat tipus esquena d'ase de 4 m d'ample, executat in situ amb mescla bituminosa de qualsevol tipus per a capa de trànsit, inclòs betum, reg d'adherència fresat de les bandes laterals, toament acabat excepte la pintura, segons plànols	<b>25,46</b>	€
	G219U200	m2	Fresat per cm de gruix de paviment de mescles bituminoses, inclòs càrrega mecànica o manual, transport a l'abocador dels materials resultants, cànon d'abocament i manteniment de l'abocador, inclosa la neteja de la superfície	0,80989	€
	G9J1U325	m2	Reg d'adherència amb emulsió termoadherent, tipus C60B4 TER o C60B3 TER, sobre ferm vell	0,41327	€
	BBMAU030	m3	Mescla bituminosa de capa de trànsit de qualsevol tipus per a reductors de velocitat, inclòs el betum	11,93016	€
			Altres conceptes	12,30668	€
P-16	GBB1U101	u	Placa triangular d'acer galvanitzat de 90 cm de costat, per a senyals de trànsit, amb revestiment reflectant HI classe RA2, inclosos elements de fixació al suport, sense incloure el suport, totalment col·locada	<b>69,73</b>	€
	BBM1U101	u	Placa triangular d'acer galvanitzat, de 90 cm, amb revestiment reflectant HI classe RA2, inclosos elements de fixació al suport	52,20000	€
			Altres conceptes	17,53000	€
P-17	GBB1U121	u	Placa octogonal d'acer galvanitzat de 90 cm de doble apotema, per a senyals de trànsit, amb revestiment reflectant HI classe RA2, inclosos elements de fixació al suport, sense incloure el suport, totalment col·locada	<b>140,01</b>	€
	BBM1U121	u	Placa octogonal d'acer galvanitzat, de 90 cm de doble apotema, amb revestiment reflectant HI classe RA2, inclosos elements de fixació al suport	114,40000	€
			Altres conceptes	25,61000	€
P-18	GBBZU005	u	Suport rectangular d'acer galvanitzat de 100x50x3 mm, per a la col·locació d'una senyal de trànsit en carreteres, inclòs fonamentació i col·locació	<b>118,90</b>	€
	B060U310	m3	Formigó HM-20, consistència plàstica i granulat màxim 20 mm, inclòs transport a l'obra	9,54240	€
	BBMZU106	m	Suport de tub d'acer galvanitzat de 100x50x3 mm, per a senyals de trànsit	76,82500	€
			Altres conceptes	32,53260	€
P-19	GD53U020	m	Neteja interior de pas salvacunetes i clavegueres amb tub de diàmetre inferior a 1,00 m, amb mitjans mecànics i manuals, inclòs càrrega i transport a l'abocador dels materials resultants, cànon d'abocament i manteniment de l'abocador	<b>23,26</b>	€

## QUADRE DE PREUS NÚMERO 2

NÚMERO	CODI	UA	DESCRIPCIÓ	PREU
			Altres conceptes	23,26000 €
P-20	GD57U010	m	Cuneta transitable tipus TTR-10, d'1,00 m d'amplada i 0,15 m de fondària, amb un revestiment mínim de 15 cm de formigó de 20 N/mm2 de resistència característica a compressió, inclòs excavació de terreny no classificat, refinat, càrrega i transport a l'abocador dels materials resultants	<b>22,41 €</b>
	B0A142U0	kg	Filferro recuit de diàmetre 1,6 mm	0,03014 €
	B0DZA000	l	Desencofrant	0,05460 €
	B0D7UC02	m2	Amortització de tauler de fusta de pi de 22 mm, per a 10 usos	0,28800 €
	B0A3UC10	kg	Clau acer	0,07350 €
	B060U310	m3	Formigó HM-20, consistència plàstica i granulat màxim 20 mm, inclòs transport a l'obra	13,63200 €
	B0D21030	m	Tauló de fusta de pi per a 10 usos	0,24679 €
			Altres conceptes	8,08497 €
P-21	GD57Z001	m	Gual per cuneta de seguretat tipus TTR-10, de 2,40 m d'amplada i 0,15 m de fondària, amb un revestiment mínim de 15 cm de formigó de 20 N/mm2 de resistència característica a compressió, inclòs excavació de terreny no classificat, refinat, càrrega i transport a l'abocador dels materials resultants	<b>40,51 €</b>
	B060U310	m3	Formigó HM-20, consistència plàstica i granulat màxim 20 mm, inclòs transport a l'obra	23,85600 €
	B0DZA000	l	Desencofrant	0,10920 €
	B0D7UC02	m2	Amortització de tauler de fusta de pi de 22 mm, per a 10 usos	0,41760 €
	B0D21030	m	Tauló de fusta de pi per a 10 usos	0,42550 €
	B0A3UC10	kg	Clau acer	0,14700 €
	B0A142U0	kg	Filferro recuit de diàmetre 1,6 mm	0,04110 €
			Altres conceptes	15,51360 €

Riudellots de la Selva, setembre de 2020

L'autor del projecte,

Joan Macarro Ortega  
 Enginyer de camins, canals i ports  
 Col·legiat núm. 20.306  
 ABM, Serveis d'Enginyeria i Consulting, S.L.

**DILIGÈNCIA.-** Per fer constar que el present Projecte ha estat aprovat inicialment mitjançant resolució de l'Alcaldia 2020DECRO00698, de 21 d'octubre de 2020.

## **PRESSUPOST**



## PRESSUPOST

Obra	01	Pressupost 19155
Capítol	01	TRAMIFICAT
Subcapítol	01	TREBALLS PREVIS I ENDERROCS

NUM. CODI	UA	DESCRIPCIÓ	PREU	AMIDAMENT	IMPORT	
1	G22DU120	m2	Esbrossada en qualsevol tipus de terreny, amb part proporcional de zones boscoses, deixant la llenya a disposició de l'Administració, definides als plànols, mesurat sobre perfil teòric, inclosa arrancada o tala d'arbres, soca, càrrega i transport a l'abocador o aplec, cànon d'abocament i manteniment de l'abocador (P - 6)	0,51	797,850	406,90
2	G21DU040	m	Demolició de claveguera de tub de formigó de diàmetre interior < 100 cm, inclosa solera i recobriments de formigó, càrrega, transport a l'abocador, cànon d'abocament i manteniment de l'abocador (P - 2)	45,50	16,000	728,00
<b>TOTAL</b>	<b>Subcapítol</b>	<b>01.01.01</b>			<b>1.134,90</b>	

Obra	01	Pressupost 19155
Capítol	01	TRAMIFICAT
Subcapítol	02	MOVIMENT DE TERRES

NUM. CODI	UA	DESCRIPCIÓ	PREU	AMIDAMENT	IMPORT	
1	G221U010	m3	Excavació de terra vegetal, inclosa càrrega, transport a l'abocador, aplec o lloc d'ús i manteniment fins la seva utilització, inclòs cànon d'abocament i manteniment de l'abocador (P - 3)	2,13	154,980	330,11
2	G221U112	m3	Excavació de terreny no classificat en zones de desmunt, incloses parts proporcionals de roca, amb mitjans mecànics, amb càrrega i transport a l'abocador o lloc d'ús, inclòs cànon d'abocament i manteniment de l'abocador (P - 4)	3,27	787,570	2.575,35
3	G226U020	m3	Terraplenat amb sòl procedent de préstec, estesa i compactació segons condicions del Plec de Prescripcions Tècniques, mesurat sobre perfil teòric (P - 5)	6,14	65,115	399,81
<b>TOTAL</b>	<b>Subcapítol</b>	<b>01.01.02</b>			<b>3.305,27</b>	

Obra	01	Pressupost 19155
Capítol	01	TRAMIFICAT
Subcapítol	03	DRENATGE

NUM. CODI	UA	DESCRIPCIÓ	PREU	AMIDAMENT	IMPORT	
1	GD53U020	m	Neteja interior de pas salvacunetes i clavegueres amb tub de diàmetre inferior a 1,00 m, amb mitjans mecànics i manuals, inclòs càrrega i transport a l'abocador dels materials resultants, cànon d'abocament i manteniment de l'abocador (P - 19)	23,26	27,000	628,02
2	GD57U010	m	Cuneta transitable tipus TTR-10, d'1,00 m d'amplada i 0,15 m de fondària, amb un revestiment mínim de 15 cm de formigó de 20 N/mm2 de resistència característica a compressió, inclòs excavació de terreny no classificat, refinat, càrrega i transport a l'abocador dels materials resultants (P - 20)	22,41	646,550	14.489,19
3	GD57Z001	m	Gual per cuneta de seguretat tipus TTR-10, de 2,40 m d'amplada i 0,15 m de fondària, amb un revestiment mínim de 15 cm de formigó de 20 N/mm2 de resistència característica a compressió, inclòs excavació de terreny no classificat, refinat, càrrega i transport a l'abocador dels materials resultants (P - 21)	40,51	11,200	453,71
<b>TOTAL</b>	<b>Subcapítol</b>	<b>01.01.03</b>			<b>15.570,92</b>	

## PRESSUPOST

Pàg.: 2

Obra	01	Pressupost 19155
Capítol	01	TRAMIFICAT
Subcapítol	04	FERM

NUM. CODI	UA	DESCRIPCIÓ	PREU	AMIDAMENT	IMPORT	
1	F227Z001	m2	Repàs i piconatge d'esplanada, amb compactació fins E1>60 MPa (P - 1)	1,47	2.562,250	3.766,51
2	G921U020	m3	Base de tot-u artificial, estesa, humectació i compactació, mesurat sobre perfil teòric (P - 7)	25,52	520,750	13.289,54
3	G9GA0004	m3	Paviment de formigó HM-20, de consistència plàstica o tova, de qualsevol gruix, amb mitjans manuals, incloent estesa, vibratge, acabat superficial, formació de junts tallats en fresc i totes les feines adients (P - 8)	96,83	11,830	1.145,50
4	G9H1U612	t	Mescla bituminosa en calent AC16 surf B 50/70 S, inclòs filler, estesa i compactada, sense incloure betum (P - 10)	39,13	298,368	11.675,14
5	G9H1U120	t	Mescla bituminosa en calent AC22 base B 50/70 G, inclòs filler, estesa i compactada, sense incloure betum (P - 9)	36,63	298,368	10.929,22
6	G9HA0010	t	Betum asfàltic tipus B 50/70, per a mescles bituminoses (P - 11)	461,04	26,854	12.380,77
7	G9J1U010	m2	Reg emprimació amb emulsió catiònica, tipus C50BF5 IMP (P - 12)	0,55	2.539,300	1.396,62
8	G9J1U020	m2	Reg d'adherència amb emulsió catiònica, tipus C60B4 ADH o C60B3 ADH (P - 13)	0,34	2.539,300	863,36
<b>TOTAL</b>	<b>Subcapítol</b>	<b>01.01.04</b>			<b>55.446,66</b>	

Obra	01	Pressupost 19155
Capítol	01	TRAMIFICAT
Subcapítol	05	SENYALITZACIÓ

NUM. CODI	UA	DESCRIPCIÓ	PREU	AMIDAMENT	IMPORT	
1	GBA32001	m2	Pintat amb dues capes de senyal de stop o cedi el pas, fletxes, lletres, símbols, zebrats, franges de vèrtecs de illetes sobre els paviments, amb pintura acrílica en solució aquosa o amb dissolvent i reflectant amb microesferes de vidre, incloent el premarcatge (P - 14)	20,02	10,460	209,41
2	GBB1U121	u	Placa octogonal d'acer galvanitzat de 90 cm de doble apotema, per a senyals de trànsit, amb revestiment reflectant HI classe RA2, inclosos elements de fixació al suport, sense incloure el suport, totalment col·locada (P - 17)	140,01	1,000	140,01
3	GBB1U101	u	Placa triangular d'acer galvanitzat de 90 cm de costat, per a senyals de trànsit, amb revestiment reflectant HI classe RA2, inclosos elements de fixació al suport, sense incloure el suport, totalment col·locada (P - 16)	69,73	3,000	209,19
4	GBBZU005	u	Suport rectangular d'acer galvanitzat de 100x50x3 mm, per a la col·locació d'una senyal de trànsit en carreteres, inclòs fonamentació i col·locació (P - 18)	118,90	2,000	237,80
5	GBA6U030	m2	Reductor de velocitat tipus esquena d'ase de 4 m d'ample, executat in situ amb mescla bituminosa de qualsevol tipus per a capa de trànsit, inclòs betum, reg d'adherència fresat de les bandes laterals, totalment acabat excepte la pintura, segons plànols (P - 15)	25,46	32,000	814,72
<b>TOTAL</b>	<b>Subcapítol</b>	<b>01.01.05</b>			<b>1.611,13</b>	

Obra	01	Pressupost 19155
Capítol	02	NO TRAMIFICAT
Subcapítol	01	SEGURETAT I SALUT

EUR

**PRESSUPOST**

NUM. CODI	UA	DESCRIPCIÓ	PREU	AMIDAMENT	IMPORT	
1	PASSZ001	pa	Partida alçada d'abonament íntegre per la Seguretat i Salut a l'obra, en base a l'Estudi i el Pla de Seguretat i Salut. (P - 0)	1,375,00	1,000	1.375,00
<b>TOTAL</b>	<b>Subcapítol</b>	<b>01.02.01</b>			<b>1.375,00</b>	

Obra	01	Pressupost 19155
Capítol	02	NO TRAMIFICAT
Subcapítol	02	RESIDUS

NUM. CODI	UA	DESCRIPCIÓ	PREU	AMIDAMENT	IMPORT	
1	PAPRZ001	pa	Partida alçada d'abontament íntegre per la classificació a peu d'obra de residus segons REAL DECRETO 105/2008, càrrega, transport i deposició controlada a instal·lació autoritzada de gestió o reciclatge, de tots els residus d'obra segons la llista europea de Residus (ordre MAM/304/2002), catàleg europeu de residus (CER) i catàleg de residus de Catalunya (CRC). Inclou residus de construcció (excepte terres) i d'enderrocs, residus especials, residus no especials i residus inerts. (P - 0)	575,00	1,000	575,00
<b>TOTAL</b>	<b>Subcapítol</b>	<b>01.02.02</b>			<b>575,00</b>	

Obra	01	Pressupost 19155
Capítol	02	NO TRAMIFICAT
Subcapítol	03	ALTRES

NUM. CODI	UA	DESCRIPCIÓ	PREU	AMIDAMENT	IMPORT	
1	PPAOU001	pa	Partida alçada de cobrament íntegre per a la seguretat vial, senyalització, abalisament i desviaments provisionals durant l'execució de les obres, segons indicació de la Direcció de l'Obra (P - 0)	800,00	1,000	800,00
<b>TOTAL</b>	<b>Subcapítol</b>	<b>01.02.03</b>			<b>800,00</b>	

**DILIGÈNCIA.-** Per fer constar que el present Projecte ha estat aprovat inicialment mitjançant resolució de l'Alcaldia 2020DECRO00698, de 21 d'octubre de 2020.

## **RESUM DEL PRESSUPOST**



## RESUM DE PRESSUPOST

NIVELL 3: Subcapítol			Import
Subcapítol	01.01.01	TREBALLS PREVIS I ENDERROCS	1.134,90
Subcapítol	01.01.02	MOVIMENT DE TERRES	3.305,27
Subcapítol	01.01.03	DRENATGE	15.570,92
Subcapítol	01.01.04	FERM	55.446,66
Subcapítol	01.01.05	SENYALITZACIÓ	1.611,13
<b>Capítol</b>	<b>01.01</b>	<b>TRAMIFICAT</b>	<b>77.068,88</b>
Subcapítol	01.02.01	SEGURETAT I SALUT	1.375,00
Subcapítol	01.02.02	RESIDUS	575,00
Subcapítol	01.02.03	ALTRES	800,00
<b>Capítol</b>	<b>01.02</b>	<b>NO TRAMIFICAT</b>	<b>2.750,00</b>
			<b>79.818,88</b>
NIVELL 2: Capítol			Import
Capítol	01.01	TRAMIFICAT	77.068,88
Capítol	01.02	NO TRAMIFICAT	2.750,00
<b>Obra</b>	<b>01</b>	<b>Pressupost 19155</b>	<b>79.818,88</b>
			<b>79.818,88</b>
NIVELL 1: Obra			Import
Obra	01	Pressupost 19155	79.818,88
			<b>79.818,88</b>

**DILIGÈNCIA.-** Per fer constar que el present Projecte ha estat aprovat inicialment mitjançant resolució de l'Alcaldia 2020DECRO00698, de 21 d'octubre de 2020.

## **PRESSUPOST GENERAL**



**PRESSUPOST D'EXECUCIÓ PER CONTRACTE**

Pàg. 1

---

PRESSUPOST D'EXECUCIÓ MATERIAL.....	79.818,88
13 % Despeses generals SOBRE 79.818,88.....	10.376,45
6 % Benefici industrial SOBRE 79.818,88.....	4.789,13
<b>Subtotal</b>	94.984,46
21 % IVA SOBRE 94.984,46.....	19.946,74
<b>TOTAL PRESSUPOST PER CONTRACTE</b>	€ 114.931,20

---

Aquest pressupost d'execució per contracte puja a

( CENT CATORZE MIL NOU-CENTS TRENTA-UN EUROS AMB VINT CÈNTIMS )

---

Riudellots de la Selva, setembre de 2020

L'autor del projecte,

Joan Macarro Ortega  
Enginyer de camins, canals i ports  
Col·legiat núm. 20.306  
ABM, Serveis d'Enginyeria i Consulting, S.L.

**DILIGÈNCIA.-** Per fer constar que el present Projecte ha estat aprovat inicialment mitjançant resolució de l'Alcaldia 2020DECRO00698, de 21 d'octubre de 2020.