



Ref. 7619_Pj

**PROJECTE D'ARRANJAMENT
DE L'ASFALTATGE DELS CARRERS
ARBOÇ, ROMANÍ I FARIGOLA DEL
POLÍGON
INDUSTRIAL DE RIUDELLOTS DE LA
SELVA.**

Promou

AJUNTAMENT DE RIUDELLOTS DE LA SELVA



Joan Martín Salcedo
Serveis Tècnics del Consell Comarcal de la Selva
Març 2020

DILIGÈNCIA.- Per fer constar que el present projecte ha estat aprovat per la Junta de govern local, en sessió ordinària celebrada el dia 9 de juny de 2020.

I.- MEMÒRIA.

I.01. Antecedents

I.02. Memòria Descriptiva.

1. Generalitats.
2. Dades prèvies
3. Objectius.
4. Justificació de la solució adoptada.
5. Pressupost.
6. Iniciativa i encàrrec

I.03. Memòria Tècnica.

1. Característiques constructives.
2. Terminis d'execució i garanties.
3. Classificació del contractista.

I.04. Annexos a la Memòria.

1. Justificació de la normativa vigent aplicable.
2. Justificació de paviments.
3. Justificació de preus.
4. Pla de control de qualitat.
5. Pla d'execució d'obra.
6. Reportatge fotogràfic.
7. Estudi de gestió de residus.

II.- AMIDAMENTS I PRESSUPOST.

II.01. Amidaments

II.02. Quadre de Preus núm.1

II.03. Quadre de Preus núm.2

II.04. Pressupost

II.05. Pressupost d'execució per contracta

III.- PLEC DE CONDICIONS.

III.01. Plec de Condicions Facultatives

III.02. Plec de Condicions Tècniques

IV.- ESTUDI BÀSIC DE SEGURETAT I SALUT.

V.- PLÀNOLS.

ÍNDIX

DILIGÈNCIA.- Per fer constar que el present projecte ha estat aprovat per la Junta de govern local, en sessió ordinària celebrada el dia 9 de juny de 2020.

I. MEMÒRIA

DILIGÈNCIA.- Per fer constar que el present projecte ha estat aprovat per la Junta de govern local, en sessió ordinària celebrada el dia 9 de juny de 2020.

01. ANTECEDENTS

I. MEMÒRIA

DILIGÈNCIA.- Per fer constar que el present projecte ha estat aprovat per la Junta de govern local, en sessió ordinària celebrada el dia 9 de juny de 2020.

I.01 ANTECEDENTS.

L'any 2012 i l'any 2017 l'Ajuntament de Riudellots de la Selva va encarregar als Serveis Tècnics del Consell Comarcal de la Selva la redacció del "projecte d'arranjament de l'asfaltatge del polígon industrial de Riudellots de la Selva", en el qual es proposava l'arranjament de l'asfaltatge dels carrers Avinguda del Mas Vilà, Avinguda Mas Pins, Avinguda dels Països Catalans, C/. Ginesta, C/.Mòdega i /. Onyar. Aquest projecte ja es va portar a terme durant diferents anys, executant-lo per fases, finalitzant-lo en la seva totalitat.

Ara l'Ajuntament encarrega la redacció i direcció de les obres i la coordinació de seguretat dels carrers Arboç, Farigola i Romaní del Polígon industrial de Ponent

DILIGÈNCIA.- Per fer constar que el present projecte ha estat aprovat per la Junta de govern local, en sessió ordinària celebrada el dia 9 de juny de 2020.

02. MEMÒRIA DESCRIPTIVA

I. MEMÒRIA

DILIGÈNCIA.- Per fer constar que el present projecte ha estat aprovat per la Junta de govern local, en sessió ordinària celebrada el dia 9 de juny de 2020.

I.02 MEMÒRIA DESCRIPTIVA.

I.02.01. GENERALITATS.

El terme municipal de Riudellots de la Selva, amb una extensió de 13,38 km², es troba situat a la conca mitjana de l'Onyar a 98 metres d'altitud. Situat al sector nord de la comarca de la Selva, limita amb Vilobí d'Onyar (W), amb Caldes de Malavella (S) i amb els municipis que pertanyen al Gironès de Campllong i St. Andreu Salou (E) i d'Aiguaviva i Fornells de la Selva (N). Riudellots es caracteritza per ser un poble entre rius, entre els quals destaca l'Onyar, que dins del municipi rep diferents afluents.

El territori és en part pla, dedicat al conreu, i en part ondulat, on hi ha boscos de pins i roures i algun alzinar. La nombrosa població disseminada es distribueix entre els veïnats de la Torreponsa, l'Hostal Nou, Can Calderó, l'Estació, Can Buixó, el Regàs, la Pequenyà i les urbanitzacions de Can Jordi, el Mas Joals i Ponent Residencial.

D'altra banda, la seva privilegiada situació, a cavall entre Girona i Barcelona, i especialment l'enclavament al bell mig d'un important nucli de comunicacions (aeroport, carretera N-II, Eix Transversal, Autopista AP-7, línia ferroviària Barcelona-Portbou, ...) ha influenciat el desenvolupament d'un important polígon industrial iniciat a la dècada dels 70 per un grup d'empresaris gironins. Entre 1977 i 1987 es va configurar la promotora del polígon, Polingesa, i al novembre de 1977 es va aprovar el Pla Parcial del Polígon. Tot plegat ha donat com a resultat un significatiu creixement de la població, juntament amb la construcció de noves urbanitzacions i nous serveis.

Riudellots de la Selva amb 2.076 habitants en el cens de 2019, ha sofert una important dinàmica de creixement amb un increment de població d'aproximadament el 5% en la última dècada, degut majoritàriament al desenvolupament de l'economia, i a la seva privilegiada situació, a cavall entre Girona i Barcelona, i especialment per estar al bell mig d'un important nucli de comunicacions: aeroport, carretera N-II, Eix Transversal, Autopista A-7 i estació de tren RENFE.

I.02.02. DADES PRÈVIES.

El polígon industrial de Riudellots de la Selva, un dels més importants del que podríem arribar a considerar com àrea metropolitana de Girona, es divideix en tres sectors (Ponent, Central i Llevant) quedant tots ells comunicats per l'avinguda Mas Pins que és la via principal que els travessa.

Al ser un polígon amb molta activitat i on s'ubiquen (ubicaven) aproximadament unes 200 empreses, existeix una gran quantitat de trànsit pesat per la qual cosa l'aglomerat asfàltic ha quedat malmès en alguna de les seves zones i, per tant, els responsables municipals del consistori han decidit de preveure'n l'arranjament, principalment en els sectors del polígon Ponent on la degradació del ferm és més evident, degut a que no s'ha actuat els darrers anys.

I.02.03. OBJECTIUS.

Els objectius i finalitat de la redacció d'aquest projecte no són altres que establir i definir els paràmetres tècnics i econòmics que han de regir les obres d'arranjament de l'asfaltatge dels carrers Arboç, Romaní i Farigola del polígon industrial de ponent de Riudellots de la Selva.

Per tant, amb aquesta finalitat s'incorporen al present projecte tots els elements gràfics, numèrics i descriptius necessaris per a definir a nivell constructiu i valorar a nivell econòmic el conjunt d'aquestes obres.

És així doncs, que integren el present projecte els documents següents:

- Memòria descriptiva i tècnica.
- Valoració dels treballs d'execució necessaris.
- Documentació gràfica definitòria de les obres i del disseny viari.
- Altres documents tècnics i/o administratius necessaris (plecs de condicions, estudi de seguretat,...)

Cal assenyalar també que el projecte únicament afecta a vials existents de manera que tota la zona on està previst actuar es pot entendre de titularitat pública.

Així mateix, es fa constar que les obres que es descriuen a continuació constituïran, un cop finalitzades, una obra completa susceptible de ser lliurada a l'ús general i públic que li correspon.

I.02.04. JUSTIFICACIÓ DE LA SOLUCIÓ ADOPTADA.

I.02.04.01.- DESCRIPCIÓ DE L'ESTAT ACTUAL.

El polígon industrial de Riudellots, de notable superfície i amb un nivell elevat de trànsit de vehicles pesats, presenta, gairebé de manera generalitzada, nombroses zones en què el paviment asfàltic es troba força deteriorat, amb nombrosos flonjalls i zones molt degradades.

Atès que el projecte només contempla la reparació superficial de la part dels vials emprada per a la circulació i aparcament, no es preveu que aquestes actuacions afectin a cap tipus d'instal·lació existent tret de l'arranjament i reajustament de tapes i arquetes al nou nivell del paviment reparat, si s'escau.

A continuació s'adjunta, de manera individualitzada, una breu descripció de l'estat actual de cadascun dels sectors previstos en aquesta modificació de projecte:

Carrer Arboç:

Aquest tram respon a una superfície de 2.560,00 m² i una longitud de 240 ml que actualment es troba pavimentada. El vial és de dos sentits format per un carril per banda i aparcaments en filera a un costat i voreres als dos costats. La dimensió total del vial asfaltat és de 9.25 metres d'amplada total. A les voreres en aquest tram no s'ha previst d'actuar.

Carrer Romaní:

Aquest tram respon a una superfície de 2.020,00 m² i una longitud de 193 ml que actualment es troba pavimentada. El vial és de dos sentits format per un carril per banda i aparcaments en filera a un costat i voreres als dos costats. La dimensió total del vial asfaltat és de 9.25 metres d'amplada total. A les voreres en aquest tram no s'ha previst d'actuar.

Carrer Farigola:

Aquest tram respon a una superfície de 3.330,00 m² i una longitud de 257 ml que actualment es troba pavimentada. El vial és de dos sentits format per un carril per banda i aparcaments en filera a un costat i voreres als dos costats. La dimensió total del vial asfaltat és de 11.85 metres d'amplada total. A les voreres en aquest tram no s'ha previst d'actuar.

I.02.04.02.- ÀMBIT D'ACTUACIÓ I SUPERFÍCIES.

De la descripció anterior de l'estat actual dels carrers on s'actuarà, se'n desprèn el següent quadre resum amb les superfícies d'actuació previstes per a cadascun dels àmbits:

	Superfície	Longitud
Carrer Arboç	2.560,00 m ² .	240 ml.
Carrer Romaní	2.020,00 m ² .	193 ml.
Carrer Farigola	3.330,00 m ² .	257 ml.
TOTAL	7.910,00 m².	690 ml.

I.02.04.03.- CRITERIS TÈCNICS I CONSTRUCTIUS DE L'ACTUACIÓ.

Criteris generals.

Afermat i pavimentació.

En les actuacions no es justifica la secció donat que es tracta de tasques de re-asfaltatge i de reparacions puntuals de flonjalls on es desconeix quin és el material i gruix de la sub-base.

Re-asfaltatge de calçada

La solució adoptada per el present projecte per a reparar la calçada requereix de les accions següents:

- Fressat del paviment asfàltic actual en els dos laterals, amb una amplada de 2,50m i un gruix variable entre 0 i 4cm per tal de poder fer una millor entrega entre les rigoles laterals i la nova capa d'asfalt.
- Aplicació del reg d'adherència amb emulsió bituminosa aniònica, amb dotació mínima de 1 kg/m².
- Aplicació del paviment asfàltic en una capa de 6 cm de gruix d'aglomerat asfàltic en calent, tipus AC16 SURF 50/70D.

Aquestes tasques també han d'incloure l'aixecament de tapes de xarxa de serveis públics existents, si s'escau.

Reparacions de flonjalls.

La solució adoptada per el present projecte per a reparar puntualment els principals flonjalls detectats en aquest sector passa per dur-hi a terme les accions següents:

- Demolició de paviment asfàltic actual en tota la superfície del tram malmès.
- Excavació de 15 a 20 cm de gruix per a eliminar la part de sub-base que ha cedit.
- Repàs, millora i compactació del terreny existent fins al 95% PM.
- Aplicació d'una base de formigó HM20/B/20/I de 20 cm de gruix (a enrasar amb el paviment actual).
- Aplicació del reg d'adherència amb emulsió bituminosa aniònica, amb dotació mínima de 1 kg/m² (conjuntament amb tota la superfície del vial).
- Aplicació del paviment asfàltic en una capa de 6 cm de gruix d'aglomerat asfàltic en calent, tipus AC16 SURF 50/70D (conjuntament amb tota la superfície del vial).

Reposició i millora de senyalització horitzontal.

El present projecte, d'acord amb les voluntats municipals, contempla també la reposició de la senyalització horitzontal en tota la zona a intervenir. Aquestes tasques es realitzaran segons indicacions de la direcció facultativa de les obres.

Els materials emprats així com llurs dosificacions hauran de complir amb les prescripcions que s'indiquen en el Plec de Prescripcions Tècniques Generals per a obres de carreteres, camins i ponts.

Gestió dels residus:

El residu que es generaran durant l'execució de les obres s'agrupen bàsicament en dos grups, en funció del seu origen: residus de fressat i residus de demolició.

El present projecte contempla actuacions diferents per a la gestió dels residus, depenent del tipus de residus de què es tracti:

- Residus de fressat:

El projecte no preveu cap partida pressupostària per a la gestió dels residus que es generen amb el fressatge, atès que es tracta d'un àrid excel·lent per a utilitzar com a subbase, ja sigui sol o barrejat amb tot-ú artificial o àrid provinent de cantera.

Això suposa que a la pràctica aquest àrid és emprat per la mateixa empresa ja sigui en la mateixa obra o en d'altres de properes per la qual cosa s'ha entès que no resultava convenient d'atorgar un cost econòmic a una tasca que pot generar un reaprofitament de material.

- Residus de demolició:

En el cas d'existència de flonjalls serà necessari enderrocar el paviment existent en mal estat i excavar fins a la profunditat necessària per a construir el nou paquet de ferm.

Aquesta demolició i excavació del paquet de ferm generaran dos tipus de residus a tractar separatament:

- els residus procedents de la demolició del paviment que es traslladaran a un dipòsit autoritzat de residus de la construcció.
- Les terres procedents de l'excavació que es traslladaran a un abocador de terres autoritzat.

Altres

Tal i com ja s'ha especificat anteriorment el present projecte preveu la reparació superficial de la zona de la calçada en els diferents vials per la qual cosa no es contempla cap tipus d'incidència respecte d'instal·lacions ni estructures existents més enllà de l'adaptació de tapes d'arquetes i registres a la nova rasant.

I.02.05. PRESSUPOST.

Així doncs, conforme al que s'ha exposat, el pressupost d'execució material que s'esdevé del "Projecte d'arranjament de l'asfaltatge dels carrers Arboç, Romaní i Farigola del Polígon Industrial de Riudellots de la Selva" és de CENT CATORZE MIL CENT SETZE EUROS i TRENTA CÈNTIMS (114.116,30 €).

Conseqüentment, el pressupost total d'execució per contracte que inclou també les despeses generals, el benefici industrial i l'impost sobre el valor afegit puja a la quantitat final de CENT SEIXANTA-QUATRE MIL TRES-CENTS SETZEEUROS i SIS CÈNTIMS (164.316,06 €) d'acord amb la relació següent:

Pressupost per Contracte.		
Pressupost d'execució material	=	114.116,30 €
+ 13% Despeses Generals	=	+ 14.835,12 €
+ 6% Benefici Industrial	=	+ 6.846,98 €
Total sense IVA		135.798,40 €
	+ 21% IVA =	+ 28.517,66 €
Total Pressupost per Contracte (Pec)		164.316,06 €

I.02.06. INICIATIVA i ENCÀRREC.

El present projecte es redacta prèvia petició de l'Ajuntament de Riudellots de la Selva i s'inclou en l'encàrrec que aquest ha fet als Serveis Tècnics del Consell Comarcal de la Selva per a la "Projecte d'arranjament de l'asfaltatge dels carrers Arboç, Romaní i Farigola del Polígon Industrial de Riudellots de la Selva" en els termes exposats a la present memòria.

Santa Coloma de Farners, Març de 2020

Joan Martín Salcedo

Arquitecte dels

Serveis tècnics del Consell Comarcal de la Selva

03. MEMÒRIA TÈCNICA

I. MEMÒRIA

DILIGÈNCIA.- Per fer constar que el present projecte ha estat aprovat per la Junta de govern local, en sessió ordinària celebrada el dia 9 de juny de 2020.

I.03 MEMÒRIA TÈCNICA.

I.03.01. CARACTERÍSTIQUES CONSTRUCTIVES.

I.03.01.01.- CARACTERÍSTIQUES ACTUALS.

Traçat i condicions.

Tal i com ja s'ha assenyalat anteriorment el present projecte afecta tan sols a una part del polígon industrial de Riudellots sector ponent, concretament als carrers Arboç, Romaní i Farigola que en conjunt suposen una superfície total de 8.255 m².

L'amplada mitja dels vials afectats és d'aproximadament 10m, sempre amb calçada central de doble direcció i aparcaments en paral·lel a una banda del carrer, i voreres als dos costats.

Actualment tot el polígon està pavimentat però l'acabat de les calçades està força malmès en alguns punts sense cap mena de dubte com a conseqüència de la gran activitat del sector i de l'important trànsit de vehicles pesats que han de suportar els seus vials.

Xarxa de clavegueram.

Si bé el sector disposa de xarxa separativa d'aigües residuals i d'aigües pluvials cal assenyalar que el present projecte de reparació, eminentment superficial, només comporta l'afectació de les tapes i arquetes de registre que caldrà reubicar a la nova rasant del carrer, si s'escau.

Xarxa de Baixa i/o Mitja Tensió.

Atesa la tipologia de l'actuació a realitzar, de reparació superficial de la calçada sense afectació de voreres, no cal contemplar cap tipus d'afectació a la xarxa de baixa i mitja tensió.

Xarxa d'enllumenat públic.

Atesa la tipologia de l'actuació a realitzar, de reparació superficial de la calçada sense afectació de voreres, no cal contemplar cap tipus d'afectació a la xarxa d'enllumenat públic.

Xarxa d'aigua potable.

Atesa la tipologia de l'actuació a realitzar, de reparació superficial de la calçada sense afectació de voreres, no cal contemplar cap tipus d'afectació a la xarxa d'aigua potable.

Afectacions a serveis de tercers.

Atesa la tipologia de l'actuació a realitzar, de reparació superficial de la calçada sense afectació de voreres, no cal contemplar tampoc cap tipus d'afectació a tercers.

No obstant això, com a principi de precaució i criteri de seguretat, el contractista responsable de l'execució d'aquestes obres haurà d'estar sempre

en comunicació amb les empreses subministradores i/o distribuïdores dels diferents serveis especialment per si durant l'execució de les obres s'haguessin de dur a terme tasques de reparació, desviació o protecció d'algun d'aquests serveis.

En qualsevol cas es respectaran les determinacions al respecte de la Direcció Facultativa de l'obra.

I.03.01.02.- DESCRIPCIÓ DEL PROCÉS CONSTRUCTIU.

Les obres que es pretenen realitzar preveuen, a grans trets, les actuacions següents:

- Re-asfaltatge de calçada

La solució adoptada per el present projecte per a reparar les calçada dels vials contemplats en el projecte requereix de les accions següents:

- Fressat del paviment asfàltic actual en els dos laterals, amb una amplada de 2,50m i un gruix variable entre 0 i 4cm per tal de poder fer una millor entrega entre les rigoles laterals i la nova capa d'asfalt.
- Aplicació del reg d'adherència amb emulsió bituminosa catiònica modificada amb polímers tipus C60BP3/BP2 ADH, amb dotació 1 kg/m²
- Aplicació del paviment asfàltic en una capa de 6 cm de gruix d'aglomerat asfàltic en calent, tipus AC16 SURF 50/70D.

Aquestes tasques també han d'incloure l'aixecament de tapes de xarxa de serveis públics existents.

- A la zona del paviment esquerdat.
 - Fressat del paviment asfàltic actual, en un gruix aproximat de 4 cm en les zones assenyalades en el projecte, on l'asfalt estigui més deteriorat.
 - Aplicació del reg d'imprimació amb emulsió bituminosa catiònica tipus C60BF4 IMP, amb dotació 1 kg/m²
 - Aplicació del paviment asfàltic en una capa de 4 cm de gruix d'aglomerat asfàltic en calent, tipus AC22 BASE 60/70G.
 - Aplicació del reg d'adherència amb emulsió bituminosa catiònica modificada amb polímers tipus C60BP3/BP2 ADH, amb dotació 1 kg/m²
 - Aplicació del paviment asfàltic en una capa de 6 cm de gruix d'aglomerat asfàltic en calent, tipus AC16 SURF 60/70D.

- Reparacions de flonjalls.

La solució adoptada per el present projecte per a reparar puntualment els principals flonjalls detectats en cadascun dels sectors passa per dur-hi a terme les accions següents:

- Demolició de paviment asfàltic actual en tota la superfície del tram malmès.
- Excavació de 15 a 20cm de gruix per a eliminar la part de subbase que ha cedit.
- Repàs, millora i compactació del terreny existent fins al 95% PM.
- Aplicació d'una base de formigó HM20/B/20/I de 20 cm de gruix (a enrasar amb el paviment actual).
- Aplicació del reg d'adherència amb emulsió bituminosa aniònica, amb dotació mínima de 1 kg/m² (conjuntament amb tota la superfície del vial).
- Aplicació del paviment asfàltic en una capa de 6 cm de gruix d'aglomerat asfàltic en calent, tipus AC16 SURF 50/70D (conjuntament amb tota la superfície del vial).

- Reposició i millora de senyalització horitzontal.

El present projecte, d'acord amb les voluntats municipals, contempla també la reposició de la senyalització horitzontal en tota la zona a intervenir. Aquestes tasques es realitzaran segons indicacions de la direcció facultativa de les obres.

Els materials emprats així com llurs dosificacions hauran de complir amb les prescripcions que s'indiquen en el Plec de Prescripcions Tècniques Generals per a obres de carreteres, camins i ponts.

I.03.01.03.- PREVISIONS D'EXECUCIÓ A TENIR EN COMPTE.

Enderrocs

Es tindrà especial cura en disposar des del primer moment la senyalització d'avís corresponent amb tanques i senyals lluminoses durant la nit. Així mateix es procurarà no afectar cap tipus d'instal·lació.

Una vegada acotada la zona d'actuació i realitzades les feines marcades seguint les prescripcions de seguretat, s'efectuarà el fressat de la base actual, amb el corresponent trasllat de la runa sobrants a un abocador autoritzat.

Les operacions necessàries durant aquest procés es realitzaran amb totes les mesures de seguretat necessàries per tal d'evitar tot tipus de danys i accidents.

Instal·lacions i xarxes de serveis afectats.

Abans de l'inici efectiu de les obres caldrà comprovar i corroborar la no existència de cap tipus de serveis i tenir localitzades totes les tapes de les

diferents arquetes i pous existents per tal de preveure el seu posterior anivellament a la cota de la rasant definitiva.

Pavimentació.

En l'annex 2 "Justificació del paviment" es justifica el paquet de ferm escollit per als arranjaments de l'asfaltatge dels carrers Arboç, Romaní i Farigola del polígon industrial de Riudellots de la Selva.

Per dimensionar la calçada, s'han tingut en compte les següents normes:

- l'Ordre d'Estudi i les indicacions de la Norma 3.1-IC "Traçat" de la Instrucció de Carreteres del Ministeri de Foment.
- Norma 6.1-IC "Seccions de ferm" annexada a l'Ordre Ministerial FOM/3460/2003 del Ministeri de Foment, de data 28 de novembre (BOE 12-12-03), així com les directrius de la Direcció General de Carreteres del Departament de Política Territorial i Obres Públiques de la Generalitat de Catalunya.
- Circular 01/09 de 15 de maig de 2009 de la Direcció General de Carreteres de la Generalitat de Catalunya sobre l'adaptació de normes europees harmonitzades en matèria de mesclures bituminoses en calent.

Senyalització provisional.

S'hauran d'assenyalar adequadament les desviacions de tràfic i protecció de rases que l'execució d'aquestes obres pugui comportar.

Les rases es protegiran i s'assenyalaran amb tanques i senyals lluminosos adequats durant la nit.

Gestió dels residus.

El residu que es generaran durant l'execució de les obres s'agrupen bàsicament en dos grups, en funció del seu origen: residus de fressat i residus de demolició.

El present projecte contempla actuacions diferents per a la gestió dels residus, depenent del tipus de residu de què es tracti:

- Residus de fressat:

El projecte no preveu cap partida pressupostària per a la gestió dels residus que es generen amb el fressatge, atès que es tracta d'un àrid excel·lent per a utilitzar com a subbase, ja sigui sol o barrejat amb tot-ú artificial o àrid provinent de cantera.

Això suposa que a la pràctica aquest àrid és emprat per la mateixa empresa ja sigui en la mateixa obra o en d'altres de properes per la qual cosa s'ha entès que no resultava convenient d'atorgar un cost econòmic a una tasca que pot generar un reaprofitament de material.

- Residus de demolició:

Per a la reparació dels flonjalls, és necessari enderrocar el paviment existent en mal estat i excavar fins a la profunditat necessària per a construir el nou paquet de ferm.

Aquesta demolició i excavació del paquet de ferm generaran dos tipus de residus a tractar separatament:

- els residus procedents de la demolició del paviment que es traslladaran a un dipòsit autoritzat de residus de la construcció.
- Les terres procedents de l'excavació que es traslladaran a un abocador de terres autoritzat.

Gestió de la mobilitat.

Una part important en la gestió, organització i desenvolupament d'aquesta obra es troba en la obligació de garantir sempre l'accés rodat a les diferents parcel·les, seguint les prescripcions de seguretat corresponents, atès que les obres no poden comprometre el lliure funcionament de les empreses que integren el sector.

En qualsevol cas cal fer constar que en la pràctica totalitat dels casos es podrà disposar de recorreguts i/o accessos alternatius que facilitaran el compliment d'aquesta important condició.

Altres.

El present projecte ha previst també que les despeses necessàries per a la correcta realització del control de qualitat que s'assenyala en el plec de condicions d'aquesta memòria i que afecta bàsicament a la compactació i naturalesa dels materials emprats per a la base de pavimentació, siguin assumides per l'empresa adjudicatària fins a un 1,5% del PEM (veure plecs de condicions).

Així mateix, cal destacar també que en tots els treballs caldrà mantenir les mesures oportunes de seguretat per evitar tot tipus de danys i accidents ja siguin de persones, eines o màquines.

I.03.02. TERMINIS D'EXECUCIÓ i GARANTIES.

Ateses les característiques i tipologia de l'obra en qüestió s'ha previst un **termini màxim de 4 setmanes** per a la realització dels treballs previstos en la "Projecte d'arranjament de l'asfaltatge dels carrers Arboç, Romaní i Farigola del Polígon Industrial de Riudellots de la Selva", planificació que es detalla més i millor en el corresponent apartat d'annexes a la memòria (veure annex 05. Pla d'execució de l'obra).

Atès que el termini d'execució fixat és inferior als 12 mesos, no correspon cap revisió de preus d'acord amb el que disposa el RD 1098/2001, de 12 d'octubre, pel qual s'aprova el Reglament General de la Llei de Contractes de les Administracions Públiques i la Llei 9/2017, 8 de novembre, de la llei de contractes del sector públic.

El termini de garantia mínim previst és en qualsevol cas de 12 mesos des de la finalització i recepció de les obres, atès que s'entén aquest període com a suficient per a poder observar el comportament de l'obra executada i poder, si s'escau, corregir i/o reparar qualsevol defecte que s'hagi detectat.

I.03.03. CLASSIFICACIÓ DEL CONTRACTISTA.

Les presents obres obeeixen a un pressupost inferior als 500.000 euros per la qual cosa, en virtut de l'apartat 1a) de l'article 77 de la llei 9/2017, de 8 de novembre, de contractes del sector públic, per la qual es transposen a l'ordenament jurídic espanyol les directives del Parlament Europeu i del Consell 2014/23/UE i 2014/24/UE, de 26 de febrer de 2014, no és exigible la classificació dels empresaris com a contractistes d'obres, i poden acreditar la seva solvència indistintament mitjançant la seva classificació com a contractista d'obres en el grup o subgrup de classificació corresponent al contracte o bé acreditant el compliment dels requisits específics de solvència que exigeixen l'anunci de licitació o la invitació a participar en el procediment i que es detallen als plecs del contracte.

Santa Coloma de Farners, març de 2020

Joan Marín Salcedo

Arquitecte dels

Serveis tècnics del Consell Comarcal de la Selva

DILIGÈNCIA.- Per fer constar que el present projecte ha estat aprovat per la Junta de govern local, en sessió ordinària celebrada el dia 9 de juny de 2020.

04. ANNEXOS A LA MEMÒRIA

I. MEMÒRIA

DILIGÈNCIA.- Per fer constar que el present projecte ha estat aprovat per la Junta de govern local, en sessió ordinària celebrada el dia 9 de juny de 2020.

01. Justificació de la normativa vigent
04. ANNEXOS A LA MEMÒRIA
I. MEMÒRIA

DILIGÈNCIA.- Per fer constar que el present projecte ha estat aprovat per la Junta de govern local, en sessió ordinària celebrada el dia 9 de juny de 2020.

I.04.01. JUSTIFICACIÓ DE LA NORMATIVA VIGENT APLICABLE.

I.04.01.01.- NORMATIVA URBANÍSTICA.

La normativa urbanística vigent al municipi de Riudellots es correspon amb les seves Normes Subsidiàries les quals estableixen diferents sectors de sòl urbanitzable industrial en l'àmbit d'actuació, sectors que a dia d'avui estan completament desenvolupats i tenen, per tant, la consideració de sòls urbans consolidats.

En qualsevol cas, atès que el present projecte únicament contempla la reparació del paviment de vials existents, sense modificar-ne la traça ni ampliar-ne la secció, entenem que no es produeix cap tipus d'afectació en la normativa urbanística del municipi i que, en conseqüència, podem establir el present projecte com a plenament compatible amb el planejament urbanístic municipal i la legislació sectorial vigent que li són d'aplicació.

Així mateix és important destacar que la totalitat de l'àmbit afectat per la present actuació es correspon en sòl de titularitat pública sense que calgui preveure cap tipus d'afectació, expropiació o servitud.

I.04.01.02.- CODI TÈCNIC DE L'EDIFICACIÓ.

En tant que obra d'urbanització no ens són aplicables cap dels Documents bàsics continguts en el vigent Codi Tècnic de l'Edificació.

I.04.01.03.- GESTIÓ DE RESIDUS.

En compliment del RD. 105/2008 i els D. 89/2010 i 21/2006, tots ells reguladors de la producció i gestió dels residus de construcció i enderroc així com de l'adopció dels criteris ambientals i d'ecoeficiència a les obres, i el RD 210/2018, programa de prevenció i gestió de residus i recursos a Catalunya (PRECAT), el present projecte ha previst que la totalitat del residu que no es pugui reutilitzar en el marc de la mateixa obra sigui traslladat a un abocador i/o gestor de residus autoritzat.

En aquest sentit i per una qüestió de proximitat (a menys de 10km.) s'ha previst que aquesta instal·lació sigui el dipòsit de residus del gestor Germans Cañet (codi E.809.03) ubicat en el veïnat de Llebrers, al municipi de Cassà de la Selva.

El projecte no contempla traslladar residus a un abocador atès que tot el residu resultant de les operacions de fresat s'ha previst d'aprofitar ja sigui en aquesta obra o en d'altres atès que és un material òptim per a ser utilitzat com a subbase.

En qualsevol cas en l'apartat d'annexes a la memòria s'ha inclòs també el corresponent Estudi de gestió de residus on es detalla i justifica aquest compliment.

I.04.01.04.- CODI D'ACCESSIBILITAT DE CATALUNYA.

Atès que la present actuació només suposa la reparació de vials rodats per a vehicles i no afecta en cap moment a voreres o zones de circulació de vianants, no ens és d'aplicació el D. 135/1995 pel qual s'aprova el Codi d'Accessibilitat de Catalunya ni tampoc l'Ordre VIV 561/2010 sobre condicions d'accessibilitat als espais públics urbanitzats.

I.04.01.05.- ALTRA NORMATIVA TÈCNICA APLICABLE.

GENERAL

- **Decret Legislatiu 1/2010** Text refós de la Llei d'urbanisme (DOGC núm. 5686 de 05/08/2010)
- **Decret Legislatiu 3/2012** Modificació del Text refós de la Llei d'urbanisme (DOGC 29/02/2012)
- **Decret 305/2006, de 18 de juliol**, pel qual s'aprova el Reglament d'urbanisme. (DOGC 24/7/2006)
- **Llei 3/2010** de prevenció i seguretat en matèria d'incendis en establiments, activitats, infraestructures i edificis. (DOGC núm. 5584 de 10/03/2010)
- **Llei 5/2003** de mesures de prevenció dels incendis forestals en les urbanitzacions sense continuïtat immediata amb la trama urbana. (DOGC núm. 3879 de 08/05/2003)
- **Decret Legislatiu 1/2010** Text refós de la Llei d'urbanisme
- **Decret 123/2005, de mesures de prevenció dels incendis forestals en les urbanitzacions** sense continuïtat immediata amb la trama urbana. (DOGC núm. 4407 de 16/06/2005)
- **Código Técnico de la Edificación** DB SI 5 Seguridad en caso de incendio. Intervención de los bomberos RD 314/2006, de 17 de març de 2006 (BOE 28/03/2006) modificat per RD 1371/2007 (BOE 23/10/2007), Orden VIV 984/2009 (BOE 23/4/2009) i les seves correccions d'errades (BOE 20/12/2007 i 25/1/2008). RD 173/10 pel que es modifica el Codi tècnic de l'edificació, en matèria d'accessibilitat i no discriminació a persones con discapacitat. (BOE 11.03.10; en vigor des del 12.03.10; aplicació voluntària fins al 11.09.10)
- **Real Decreto 2267/2004**, Reglamento de seguridad contra incendios en los establecimientos industriales, RSCIEI. Anexo II (BOE 17/12/2004)
- **Llei 13/2014, d'accessibilitat.** (DOGC núm. 6742 de 04/11/2014)
- **Decret 135/1995** de desplegament de la Llei 20/1991, de promoció de l'accessibilitat i de supressió de barreres arquitectòniques, i d'aprovació del Codi d'accessibilitat. (Capítol 2: Disposicions sobre barreres arquitectòniques urbanístiques –BAU-) (DOGC núm. 2043 de 28/04/1995)
- **Reial Decret 505/2007**, pel qual s'aproven les condicions bàsiques d'accessibilitat i no discriminació de les persones amb discapacitat per a l'accés i utilització dels espais públics urbanitzats i edificacions.

7619_Projecte d'arranjament de l'asfaltatge dels carrers Arboç, Romaní i Farigola del polígon industrial de Riudellots de la Selva.

Annex – Justificació de la normativa vigent aplicable

(BOE 11/05/2007)

- **Orden VIV/561/2010**, por la que se desarrolla el documento técnico de condiciones básicas de accesibilidad y no discriminación para el acceso y utilización de los espacios públicos urbanizados.
(BOE 11/03/2010)
- **Llei 9/2003**, de mobilitat
(DOGC 27/6/2003)

VIALITAT

- **Ordre FOM/3460/2003**, por la que se aprueba la norma 6.1-IC "Secciones de firme", de la Instrucción de Carreteras.
(BOE núm. 297 de 12/12/2003)
- **Ordre FOM/3459/2003**, por la que se aprueba la norma 6.3-IC: "Rehabilitación de firmes", de la Instrucción de carreteras.
(BOE núm. 297 de 12/12/2003)
- **Orden FOM/273/2016** por la que se aprueba la Norma 3.1-IC: "Trazado", de la Instrucción de Carreteras.
(BOE 04/03/2016)
- **Orden FOM/298/2016** por la que se aprueba la norma 5.2-IC: "Drenaje superficial" de la Instrucción de Carreteras.
(BOE 10/03/2016)
- **UNE-EN-124 2015**. Dispositivos de cubrimiento y de cierre para zonas de circulación utilizadas por peatones y vehículos.
- **Ordre 2/07/1976, "PG-3/88**, Pliego de Prescripciones Técnicas Generales para obras de carreteras"
(BOE núm. 162 i 175 de 2/07/1976 i 7/07/1976 respectivament).
- **Ordenança d'obres i d'instal·lacions de serveis** en el domini públic municipal de la ciutat de Barcelona.
(BOP núm. 122 de 22/05/1991)

GENÈRIC D'INSTAL·LACIONS URBANES

- * **Decret 120/1992** del Departament d'Indústria i Energia de la Generalitat de Catalunya: Característiques que han de complir les proteccions a instal·lar entre les xarxes dels diferents subministraments públics que recorren pel subsòl.
(DOGC núm. 1606 de 12/06/1992)

Decret 196/1992 del Departament d'Indústria i Energia de la Generalitat de Catalunya pel que es modifica l'apartat a) del preàmbul i el punt 1.2 de l'article 1 del Decret 120/1992.
(DOGC núm. 1649 de 25/09/1992)

ORDRE TIC/341/2003, per la qual s'aprova el procediment de control aplicable a les obres que afectin la xarxa de distribució elèctrica soterrada.

7619 Projecte d'arranjament de l'asfaltatge dels carrers Arboç, Romaní i Farigola del polígon industrial de Riudellots de la Selva.

Annex – Justificació de la normativa vigent aplicable

(DOGC núm. 3937 de 31/07/2003)

- * **Ordenança d'obres i d'instal·lacions de serveis** en el domini públic municipal de la ciutat de Barcelona.
(BOP núm. 122 de 22/05/1991)
- * **Especificacions Tècniques** de les companyies subministradores dels diferents serveis.
- * **Normes UNE** de materials, sistemes o mètodes de col·locació i càlcul

XARXES DE PROVEÏMENT D'AIGUA POTABLE

- **Reial Decret 606/2003**, de 23 de maig de 2003, modificació del Reglament de domini públic hidràulic.
(BOE 6/6/2003)
- **Decret Legislatiu 3/2003**, de 4 de novembre de 2003, Text refós legislació en matèria d'aigües de Catalunya
(DOGC 21/11/2003)
- **Real Decreto 140/2003**, de 7 de febrer, por el que se establecen los criterios sanitarios de la calidad del agua i el consumo humano
(BOE 21/02/2003)
- * **Real Decreto Legislativo 1/2001** de 20 de julio, por el que se aprueba el texto refundido de la Ley de aguas.
(BOE 24/07/01)
- * **Norma Tecnològica NTE-IFA/1976**, "Instalaciones de fontanería: Abastecimiento"
- * **Norma Tecnològica NTE-IFR/1974**, "Instalaciones de fontanería: Riego"
- * **Reglament general del servei metropolità d'abastament domiciliari d'aigua a l'àmbit metropolità.**
Consell metropolità de 13/03/2003 i rectificacions posteriors.

Hidrants d'incendi

- * **Real Decret 1942/1993** pel que s'aprova el "Reglamento de Instalaciones de Protección contra incendios"
(BOE núm. 298 de 14/12/1993)

XARXES DE SANEJAMENT

- * **Decret 130/2003**, de 13 de maig, pel qual s'aprova el Reglament dels serveis públics de sanejament
(DOGC núm. 3894 de 29/05/2003)
- * **Reial Decret-Llei 11/1995**, de 28 de desembre, pel qual s'estableixen les normes aplicables al tractament de les aigües residuals urbanes.
(BOE núm. 312 de 20/12/1995)

7619 Projecte d'arranjament de l'asfaltatge dels carrers Arboç, Romaní i Farigola del polígon industrial de Riudellots de la Selva.

Annex – Justificació de la normativa vigent aplicable

- * **Ordre 15/09/1986.** “Tuberías. Pliego de Prescripciones Técnicas Generales para Tuberías de Saneamiento de Poblaciones”.
(BOE núm. 228 de 23/09/1986)

Àmbit municipal o supramunicipal:

- * **Reglament metropolità d'abocaments d'aigües residuals.**
(Àrea metropolitana de Barcelona)
(BOPB 03/02/2015)
- * **Ordenança General del Medi Ambient Urbà del municipi de Barcelona**
Títol 5: Gestió d'aigües. Cap.2 Ús del sistema de sanejament d'aigües residuals i pluvials.
(BOP 02/05/2011)

XARXES DE DISTRIBUCIÓ DE GAS CANALITZAT

- * **Real Decreto 919/2006** “Reglamento técnico de distribución y utilización de combustibles gaseosos y sus instrucciones complementarias”
(BOE 4/09/2006).
ITC-ICG 01 Instalaciones de distribución de combustibles gaseosos por canalización
ITC-ICG 03 Instalaciones de almacenamiento de gases licuados del petróleo (GLP) en depósitos fijos
- * **Ordre 18/11/1974** s'aprova el “Reglamento de redes y acometidas de combustibles gaseosos. (BOE 06/12/1974)
Ordre 26/10/1983 modifica la Ordre 18/11/74, per la que s'aprova el “Reglamento de redes y acometidas de combustibles gaseosos” derogat en tot allò que contradiguin o s'oposin al que es disposa al “Reglamento técnico de distribución y utilización de combustibles gaseosos y sus instrucciones técnicas complementarias”, aprovat pel RD 919/2006
- * **Real Decret 2913/1973**, “Reglamento general del servicio público de gases combustibles”
(BOE 21/11/1973, modificació BOE 21/5/75; 20/2/84) derogat en tot allò que contradiguin o s'oposin al que es disposa al “Reglamento técnico de distribución y utilización de combustibles gaseosos y sus instrucciones técnicas complementarias”, aprovat pel RD 919/2006

XARXES DE DISTRIBUCIÓ D'ENERGIA ELÈCTRICA

Sector elèctric

- * **Llei 24/2013** del Sector elèctric.
(BOE 17/12/2013)
- * **Real Decret 1955/2000**, pel que es regulen les activitats de transport, distribució comercialització d'instal·lacions d'energia elèctrica.
(BOE núm. 310 de 27/12/2000) correcció d'errades (BOE 13/03/2001)

Alta Tensió

- * **Real Decreto 223/2008** "Condiciones técnicas y garantías de seguridad en líneas eléctricas de alta tensión y sus instrucciones técnicas complementarias, ITC-LAT 01 a 09"
(BOE: 19/3/2008). Modificat pel reial decret 560/2010 (BOE 22/05/2010).
- **Real Decreto 337/2014, de 9 de mayo**, por el que se aprueban el Reglamento sobre condiciones técnicas y garantías de seguridad en instalaciones eléctricas de alta tensión y sus Instrucciones Técnicas Complementarias ITC-RAT 01 a 23.
(BOE 09/06/2014)
- * **Resolució ECF/4548/2006**, de 29 de desembre. Normes tècniques particulars de Fecsa-Endesa relatives a les instal·lacions de xarxa i a les instal·lacions d'enllaç. (DOGC núm. 4827 de 22/2/2007).
 - NTP - LAMT Línies aèries de mitjana tensió
 - NTP - LSMT Línies subterrànies de mitjana tensió

Baixa Tensió

- * **R.D. 842/2002** por el que se aprueba el Reglamento Electrotécnico de Baja Tensión.
(BOE núm. 224 18/09/2002)
En particular:
 - ITC BT-06 Redes aéreas para distribución en baja tensión
 - ITC BT-07 Redes subterráneas para distribución en baja tensión
 - ITC BT-08 Sistemas de conexión del neutro y de las masas en redes de distribución
 - ITC-BT-09 Instalaciones de alumbrado exterior
 - ITC BT-10 Previsión de cargas para suministros en baja tensión
 - ITC BT-11 Redes de distribución de energía eléctrica. Acometidas
- **Real Decreto 1053/2014** por el que se aprueba una nueva Instrucción Técnica Complementaria (ITC) BT 52 «Instalaciones con fines especiales. Infraestructura para la recarga de vehículos eléctricos», del Reglamento electrotécnico para baja tensión, aprobado por Real Decreto 842/2002, de 2 de agosto, y se modifican otras instrucciones técnicas complementarias del mismo.
(BOE núm. 316 31/12/2014)
- * **Resolució ECF/4548/2006**, de 29 de desembre. Normes tècniques particulars de Fecsa-Endesa relatives a les instal·lacions de xarxa i a les instal·lacions d'enllaç.
(DOGC núm. 4827 de 22/2/2007)
 - NTP - LABT Línies aèries de baixa tensió
 - NTP - LSBT Línies subterrànies de baixa tensió

Centres de Transformació

- **Real Decreto 337/2014**, "Reglamento sobre condiciones técnicas y garantías de seguridad en instalaciones eléctricas de alta tensión y sus Instrucciones Técnicas Complementarias

7619 Projecte d'arranjament de l'asfaltatge dels carrers Arboç, Romaní i Farigola del polígon industrial de Riudellots de la Selva.

Annex – Justificació de la normativa vigent aplicable

ITC-RAT 01 a 23."
(BOE 09/06/2014)

- * **Ordre de 6/07/1984**, s'aprova les "Instrucciones Técnicas Complementarias ITC-MIE-RAT, del Reglamento sobre condiciones técnicas y garantías de seguridad en centrales eléctricas y centros de transformación"
(BOE núm. 183 de 01/08/1984)
- * **Resolució 19/06/1984:** "Ventilación y acceso de ciertos centros de transformación".
(BOE núm. 152 de 26/06/1984)
- * **Resolució ECF/4548/2006**, de 29 de desembre. Normes tècniques particulars de Fecsa-Endesa relatives a les instal·lacions de xarxa i a les instal·lacions d'enllaç.
(DOGC núm. 4827 de 22/2/2007)
 - NTP - LABT Línies aèries de baixa tensió
 - NTP - LSBT Línies subterrànies de baixa tensió

Enllumenat públic

- * **Real Decreto 1890/2008** Reglamento de eficiencia energética en instalaciones de alumbrado exterior y sus instrucciones técnicas complementarias EA-01 a EA-07.
(BOE núm. 279 de 19/11/2008)
- * **Llei 6/2001**, d'ordenació ambiental de l'enllumenat per a la protecció del medi ambient
(DOGC 12/06/2001)
- **Decret 190/2015**, de desplegament de la Llei 6/2001, de 31 de maig, d'ordenació ambiental de l'enllumenament per a la protecció del medi nocturn.
(DOGC núm. 6944 de 27/08/2015)
- * **R.D. 842/2002** por el que se aprueba el Reglamento Electrotécnico de Baja Tensión, ITC-BT-09 Instalaciones de alumbrado exterior.
(BOE núm. 224 18/09/2002)
- * **Norma Tecnològica NTE-IEE/1978.** "Instalaciones de electricidad: Alumbrado exterior".

XARXES DE TELECOMUNICACIONES

- **Ley 9/2014**, de 9 de mayo, General de Telecomunicaciones.
(BOE 10/05/2015)
- * Especificacions tècniques de les Companyies.

DILIGÈNCIA.- Per fer constar que el present projecte ha estat aprovat per la Junta de govern local, en sessió ordinària celebrada el dia 9 de juny de 2020.

02. Justificació de paviments
04. ANNEXOS A LA MEMÒRIA
I. MEMÒRIA

DILIGÈNCIA.- Per fer constar que el present projecte ha estat aprovat per la Junta de govern local, en sessió ordinària celebrada el dia 9 de juny de 2020.

I.04.02. JUSTIFICACIÓ DEL PAVIMENT.

I.04.02.01.- REASFALTATGE DE VIALS.

L'actuació proposada es limita a la col·locació d'una nova capa de rodadura en tota la secció del vial a excepció tan sols de les franges laterals on, per millorar les entregues, s'ha previst un fresatge previ de 0 a 4 cms.

Atès que no s'incideix en la subbase i no es coneixen amb exactitud els gruixos i característiques concretes dels diferents materials existents no es possible de caracteritzar-ne suficientment els paràmetres necessaris per a poder justificar tècnicament la nova secció aconseguida.

No obstant això, cal assenyalar que en cap cas es redueixen els gruixos actuals sinó que fins i tot s'incrementa el gruix d'asfalt per la qual cosa es milloren les capacitats portants del ferm existent actualment.

CARACTERÍSTIQUES DE LA NOVA URBANITZACIÓ / PAVIMENTACIÓ.

Atesa la diferent condició del ferm existent i el diferent grau de deteriorament en els diferents trams, s'han establert solucions diferenciades i adaptades a la situació prèvia de cadascun d'ells.

A tals efectes i per a facilitar la comprensió de l'actuació proposada, s'han establert fins a 4 reparacions tipus en funció de quina és l'actuació necessària.

Reparació tipus A: paviment esquerdat.

El mal estat de la capa de rodadura en fa necessària la seva supressió sense que calgui afectar, però, a la capa base. S'hi contemplem les accions següents:

- Fressat de la capa superficial d'asfalt (de 3 a 5 cm de gruix)
- Aplicació de reg d'adherència C60BF4 IMP
- Aplicació d'una capa de mescla bituminosa tipus AC22 base 50/70G (4 cm de gruix)
- Aplicació de reg d'adherència C60BP3/BP2 ADH
- Aplicació d'una capa de mescla bituminosa tipus AC16 surf B 50/70D (6 cm de gruix)

Reparació tipus B: reparació de flonjall.

Són zones molt concretes en què s'ha produït un esfondrament parcial de la capa base i en què cal actuar-hi de manera puntual. És necessari de demolir la totalitat del paviment asfàltic per poder incidir en la millora de la subbase. S'hi contemplem les accions següents:

- Enderroc de les dues capes d'asfalt (aprox. 10 cm de gruix)
- Sanejament i excavació parcial de la base (segons indicacions DF)
- Compactació de la base de terres i, si s'escau, aportació de tot-ú fins a deixar els nivells degudament enrasats (a 25 cms. per sota del nivell definitiu d'acabat)
- Aplicació d'una base de formigó HM-20/B/20/I (20 cm de gruix)
- Aplicació de reg d'imprimació C60BF4IMP
- Aplicació d'una capa de mescla bituminosa tipus AC16 surfB 50/70D (6 cm de gruix)

7619 Projecte d'arranjament de l'asfaltatge dels carrers Arboç, Romaní i Farigola del polígon industrial de Riudellots de la Selva.

Annex – Justificació del paviment

Reparació tipus C: capa de rodadura

Es correspon amb les zones en què el paviment es troba poc malmès i en què, per tant, només hi és necessària l'aplicació d'una nova capa de rodadura. S'hi contemplen les accions següents:

- Aplicació de reg d'adherència C60B3ADH
- Aplicació d'una capa de mescla bituminosa tipus AC16 surf 50/70 (6 cm de gruix)

Altres actuacions:

Les entregues amb paviments existents, es fressarà i s'entregarà la nova capa de mescla bituminosa AC surf 16B 50/70 fins a enrasar-la amb el paviment existent.

En la documentació gràfica es representa quines actuacions s'han de realitzar en cada tram.

El conjunt d'aquestes solucions ens garanteixen un funcionament adequat ateses les sol·licitacions de trànsit que suporta alhora que es té en compte les diferències relatives a l'estat actual de cada tram.

Cal, no obstant això, de comprovar-ne la suficiència dels gruixos previstos, essent aquesta la justificació que es duu a terme a continuació.

I.04.04.3. DIMENSIONAMENT DE LA CALÇADA I ZONES DE TRÀNSIT.

DIRECTRIUS, NORMATIVA I REGLAMENTACIÓ EMPRADA PER AL CÀLCUL.

Per dimensionar la calçada, s'han tingut en compte les següents normes:

- Per a la definició de la secció tipus s'ha tingut en compte l'Ordre d'Estudi i les indicacions de la Norma 3.1-IC "Traçat" de la Instrucció de Carreteres del Ministeri de Foment.
- Per al dimensionament del ferm s'ha seguit la Norma 6.1-IC "Seccions de ferm" annexada a l'Ordre Ministerial FOM/3460/2003 del Ministeri de Foment, de data 28 de novembre (BOE 12-12-03), així com les directrius de la Direcció General de Carreteres del Departament de Política Territorial i Obres Públiques de la Generalitat de Catalunya.
- Per a la valoració dels fermes es tindrà en compte la Circular 01/09 de 15 de maig de 2009 de la Direcció General de Carreteres de la Generalitat de Catalunya sobre l'adaptació de normes europees harmonitzades en matèria de mescles bituminoses en calent.

VARIABLES DE DISSENY DE LES SECCIONS DE PAVIMENTS.

D'acord amb les normes emprades, per a la determinació de la secció de ferm pel que fa a la calçada i espai de trànsit, és necessari disposar de dues variables fonamentals:

- El trànsit: La secció de paviment depèn de la previsió de vehicles pesats que circularan diàriament per l'àmbit de l'actuació.

7619 Projecte d'arranjament de l'asfaltatge dels carrers Arboç, Romaní i Farigola del polígon industrial de Riudellots de la Selva.

Annex – Justificació del paviment

- L'esplanada: S'estableixen tres categories d'esplanada segons la seva estabilització

CARACTERITZACIÓ DEL TRÀNSIT.

La vigent Norma 6.1-IC "Seccions de fermes" (13-12-03) estableix les categories de transit pesant en funció de la IMD de vehicles pesats d'acord amb la següent taula:

CATEGORIA DE TRANSIT PESANT	T00	T0	T1	T2
IMD _p	≥ 4000	< 4000	< 2000	< 800
(Vehicles pesats / dia)		≥ 2000	≥ 800	≥ 200

CATEGORIA DE TRANSIT PESANT	T31	T32	T41	T42
IMD _p	< 200	< 100	< 50	< 25
(Vehicles pesats/dia)	≥ 100	≥ 50	≥ 25	

Al tenir el polígon industrial una superfície de més de 15 Ha s'ha projectat la seva pavimentació preveient que és la categoria dels espais urbans amb una previsió de transit pesat diari de 50 a 270 vehicles al dia i destinats bàsicament a vials de transit de l'accés a les empreses del polígon, amb una solució de calçada de 6 cm. que sobre un aglomerat existent sobre una base d'asfalt de 12 cm i una subbase de 23 cm totalment consolidada), cal preveure-hi una IMD_p superior a 200 vehicles pesats per dia, de manera que ens correspon una categoria de trànsit pesat del tipus **T31**.

SECCIONS DEL FERM.

Atès que aquestes actuacions no incideixen en la subbase i no es coneixen amb exactitud els gruixos i característiques concretes dels diferents materials existents no es possible de caracteritzar-ne suficientment els paràmetres necessaris per a poder justificar tècnicament la nova secció aconseguida.

No obstant això, cal assenyalar que en cap cas es redueixen els gruixos actuals sinó que fins i tot s'incrementa el gruix d'asfalt per la qual cosa es milloren les capacitats portants del ferm existent actualment.

No obstant això, per les reparacions dels flonjalls caldrà utilitzar qualsevol de les combinacions de seccions de ferm del quadre següent que combinen la categoria de trànsit T41 amb el tipus d'esplanada E3.

D'acord amb la classificació de trànsit (T31) i d'esplanada (E3) 11 es pot definir la secció del ferm, d'acord amb la següent taula:

7619_Projecte d'arranjament de l'asfaltatge dels carrers Arboç, Romaní i Farigola del polígon industrial de Riudellots de la Selva.

Annex – Justificació del paviment

		CATEGORIA DE TRÁFICO PESADO											
		T31			T32			T41			T42		
CATEGORIA DE EXPLANADA	E1	3111 MB 20 ZA 40	3112 MB 15 SC 30	3114 HF 21 ZA 30	3211 MB 18 ZA 40	3212 MB 12 SC 30	3214 HF 21 ZA 20	4111 MB 10 ⁽¹⁾ ZA 40	4112 MB 8 SC 30	4114 HF 20 ZA 20	4211 MB 5 ⁽¹⁾ ZA 35	4212 MB 5 SC 25	4214 HF 18 ZA 20
	E2	3121 MB 16 ZA 40	3122 MB 12 SC 30	3124 HF 21 ZA 25	3221 MB 15 ZA 35	3222 MB 10 SC 30	3224 HF 21 ZA 20	4121 MB 10 ⁽¹⁾ ZA 30	4122 MB 8 SC 25	4124 HF 20	4221 MB 5 ⁽¹⁾ ZA 25	4222 MB 5 SC 22	4224 HF 18
	E3	3131 MB 16 ZA 25	3132 MB 12 SC 22	3134 HF 21 ZA 20	3231 MB 15 ZA 20	3232 MB 10 SC 22	3234 HF 21	4131 MB 10 ⁽¹⁾ ZA 20	4132 MB 8 SC 20	4134 HF 20	4231 MB 5 ⁽¹⁾ ZA 20	4232 MB 5 SC 20	4234 HF 18

Espesores mínimos en cm

MB Mezclas bituminosas HF Hormigón de firme SC Suelocemento ZA Zahorra artificial

(1) Estas capas bituminosas podrán ser proyectadas con mezclas bituminosas en caliente muy flexibles, gravaemulsión sellada con un tratamiento superficial o mezcla bituminosa abierta en frío sellada con un tratamiento superficial.

Nota 1: Para las categorías de tráfico pesado T3 (T31 y T32) las capas tratadas con cemento deberán prefisurarse con espaciamientos de 3 a 4 m, de acuerdo con el artículo 513 del Pliego de Prescripciones Técnicas Generales (PG-3).

Nota 2: En la categoría de tráfico pesado T42 con tráficos de intensidad reducida (menor que 100 vehículos/carril/día) podrá disponerse un riego con gravilla bicapa como sustitución de los 5 cm de mezcla bituminosa.

03. Justificació de preus
04. ANNEXOS A LA MEMÒRIA
I. MEMÒRIA

DILIGÈNCIA.- Per fer constar que el present projecte ha estat aprovat per la Junta de govern local, en sessió ordinària celebrada el dia 9 de juny de 2020.

JUSTIFICACIÓ DE PREUS

MA D'OBRA

CODI	UA	DESCRIPCIÓ	PREU
A0121000	h	Oficial 1a	23,38000 €
A012N000	h	Oficial 1a d'obra pública	23,02000 €
A0140000	h	Manobre	19,25000 €
A0150000	h	Manobre especialista	17,01000 €

JUSTIFICACIÓ DE PREUS

MAQUINÀRIA

CODI	UA	DESCRIPCIÓ	PREU	
C1101200	h	Compressor amb dos martells pneumàtics	16,58000	€
C1105A00	h	Retroexcavadora amb martell trencador	67,36000	€
C110V025	h	Fresadora de càrrega automàtica	119,40000	€
C1311440	h	Pala carregadora sobre pneumàtics de 15 a 20 t	88,34000	€
C1312340	h	Pala excavadora giratoria sobre pneumàtics de 15 a 20 t	82,41000	€
C1331100	h	Motoanivelladora petita	56,95000	€
C13350C0	h	Corró vibratori autopropulsat, de 12 a 14 t	66,20000	€
C1501700	h	Camió per a transport de 7 t	32,30000	€
C1502E00	h	Camió cisterna de 8 m3	42,60000	€
C1702D00	h	Camió cisterna per a reg asfàltic	28,42000	€
C1709A00	h	Estenedora per a paviments de formigó	58,46000	€
C1709B00	h	Estenedora per a paviments de mescla bituminosa	53,99000	€
C170D0A0	h	Corró vibratori per a formigons i betums autopropulsat pneumàtic	60,52000	€
C170E000	h	Escombradora autopropulsada	41,20000	€
C170H000	h	Màquina tallajunts	7,97000	€
C1B02A00	h	Màquina per a pintar bandes de vial, autopropulsada	39,60000	€
C1B02B00	h	Màquina per a pintar bandes de vial, d'accionament manual	25,63000	€

JUSTIFICACIÓ DE PREUS

MATERIALS

CODI	UA	DESCRIPCIÓ	PREU	
B0111000	m3	Aigua	1,19000	€
B0371000	m3	Tot-u natural	20,64000	€
B0551120	kg	Emulsió bituminosa aniònica de ruptura ràpida, tipus EAR-1	0,39000	€
B0551A00	kg	Emulsió bituminosa aniònica específica per a reg d'imprimació, tipus EAI	0,40000	€
B064300B	m3	Formigó HM-20/B/20/I de consistència tova, grandària màxima del granulat 20 mm, amb >= 200 kg/m3 de ciment, apte per a classe d'exposició I	48,76000	€
B0710250	t	Morter per a ram de paleta, classe M 5 (5 N/mm2), a granel, de designació (G) segons norma UNE-EN 998-2	28,76000	€
B9H11251	t	Mescla bituminosa contínua en calent tipus AC 16 surf B50/70 D (D-12), amb betum asfàltic de penetració, de granulometria densa per a capa de rodadura i granulat granític	51,45000	€
B9H11J51	t	Mescla bituminosa contínua en calent tipus AC 22 base B50/70 G (G-20), amb betum asfàltic de penetració, de granulometria grossa per a capa base i granulat granític	50,60000	€
BBA11000	kg	Pintura reflectora per a senyalització	6,86000	€
BBA14100	kg	Pintura per a maques vials, dos components, blanca	6,17000	€
BBA17100	kg	Plàstic d'aplicació en fred de dos components de color blanc, per a marques vials	3,10000	€
BBA1M000	kg	Microesferes de vidre	3,28000	€
BBA1M200	kg	Microesferes de vidre per a marques vials retrorreflectants en sec, amb humitat i amb pluja	1,22000	€

JUSTIFICACIÓ DE PREUS

PARTIDES D'OBRA

NÚM	CODI	UA	DESCRIPCIÓ		PREU
P-1	05070001	ut	imprevistos a justificar	Rend.: 1,000	2.500,00 €

P-2	05070002	ut	seguretat i salut	Rend.: 1,000	1.200,00 €
-----	----------	----	-------------------	--------------	------------

P-3	F2194XG5	m2	Demolició de paviment de mescla bituminosa, de fins a 15 cm de gruix i més de 2 m d'amplària amb retroexcavadora amb martell trencador i càrrega sobre camió	Rend.: 1,000	5,34 €
-----	----------	----	--	--------------	--------

			Unitats	Preu EURO		Parcial	Import	
Maquinària								
	C1311440	h	Pala carregadora sobre pneumàtics de 15 a 20 t	0,0033	/R x 88,34000 =	0,29152		
	C1105A00	h	Retroexcavadora amb martell trencador	0,050	/R x 67,36000 =	3,36800		
	C1501700	h	Camió per a transport de 7 t	0,052	/R x 32,30000 =	1,67960		
						Subtotal:	5,33912	5,33912
						COST DIRECTE		5,33912
						DESPESES INDIRECTES	0,00 %	0,00000
						COST EXECUCIÓ MATERIAL		5,33912

P-4	F219FBC0	m	Tall en paviment de mescla bituminosa de 15 cm de fondària com a mínim, amb màquina tallajunts amb disc de diamant, per a delimitar la zona a demolir	Rend.: 1,000	4,29 €
-----	----------	---	---	--------------	--------

			Unitats	Preu EURO		Parcial	Import	
Ma d'obra								
	A0150000	h	Manobre especialista	0,170	/R x 17,01000 =	2,89170		
						Subtotal:	2,89170	2,89170
Maquinària								
	C170H000	h	Màquina tallajunts	0,170	/R x 7,97000 =	1,35490		
						Subtotal:	1,35490	1,35490
						DESPESES AUXILIARS	1,50 %	0,04338
						COST DIRECTE		4,28998
						DESPESES INDIRECTES	0,00 %	0,00000
						COST EXECUCIÓ MATERIAL		4,28998

P-5	F221C472	m3	Excavació per a caixa de paviment en terreny compacte (SPT 20-50), realitzada amb pala excavadora i càrrega directa sobre camió. Inclou càrrega i transport de terres a l'abocador o al seu possible aprofitament	Rend.: 1,000	5,00 €
-----	----------	----	---	--------------	--------

			Unitats	Preu EURO		Parcial	Import
Maquinària							
	C1501700	h	Camió per a transport de 7 t	0,040	/R x 32,30000 =	1,29200	

JUSTIFICACIÓ DE PREUS

PARTIDES D'OBRA

NÚM	CODI	UA	DESCRIPCIÓ					PREU
	C1312340	h	Pala excavadora giratoria sobre pneumàtics de 15 a 20 t	0,045	/R x 82,41000	=	3,70845	
					Subtotal:		5,00045	5,00045
					COST DIRECTE			5,00045
					DESPESES INDIRECTES	0,00 %		0,00000
					COST EXECUCIÓ MATERIAL			5,00045
P-6	F227T00A	m2	Repàs i piconatge de caixa de paviment, amb compactació del 90% PM		Rend.: 1,000		1,23	€
				Unitats	Preu EURO		Parcial	Import
	Maquinària							
	C13350C0	h	Corró vibratori autopropulsat, de 12 a 14 t	0,010	/R x 66,20000	=	0,66200	
	C1331100	h	Motoanivelladora petita	0,010	/R x 56,95000	=	0,56950	
					Subtotal:		1,23150	1,23150
					COST DIRECTE			1,23150
					DESPESES INDIRECTES	0,00 %		0,00000
					COST EXECUCIÓ MATERIAL			1,23150
P-7	F921101F	m3	Subbase de tot-u natural, amb estesa i piconatge del material al 95 % del PM		Rend.: 1,000		29,12	€
				Unitats	Preu EURO		Parcial	Import
	Ma d'obra							
	A0140000	h	Manobre	0,050	/R x 19,25000	=	0,96250	
					Subtotal:		0,96250	0,96250
	Maquinària							
	C1331100	h	Motoanivelladora petita	0,035	/R x 56,95000	=	1,99325	
	C1502E00	h	Camió cisterna de 8 m3	0,025	/R x 42,60000	=	1,06500	
	C13350C0	h	Corró vibratori autopropulsat, de 12 a 14 t	0,035	/R x 66,20000	=	2,31700	
					Subtotal:		5,37525	5,37525
	Materials							
	B0111000	m3	Aigua	0,050	x 1,19000	=	0,05950	
	B0371000	m3	Tot-u natural	1,100	x 20,64000	=	22,70400	
					Subtotal:		22,76350	22,76350
					DESPESES AUXILIARS	1,50 %		0,01444
					COST DIRECTE			29,11569
					DESPESES INDIRECTES	0,00 %		0,00000
					COST EXECUCIÓ MATERIAL			29,11569
P-8	F9265H21	m3	Subbase de formigó HM-20/B/20/I, de consistència tova i grandària màxima del granulat 20 mm, abocat des de camió amb estesa i vibrat mecànic, amb acabat reglejat		Rend.: 1,000		58,60	€

JUSTIFICACIÓ DE PREUS

PARTIDES D'OBRA

NÚM	CODI	UA	DESCRIPCIÓ	Unitats	Preu EURO	Parcial	Import
Ma d'obra							
	A0140000	h	Manobre	0,200	/R x 19,25000 =	3,85000	
	A012N000	h	Oficial 1a d'obra pública	0,067	/R x 23,02000 =	1,54234	
						Subtotal:	5,39234
Maquinària							
	C1709A00	h	Estenedora per a paviments de formigó	0,033	/R x 58,46000 =	1,92918	
						Subtotal:	1,92918
Materials							
	B064300B	m3	Formigó HM-20/B/20/I de consistència tova, grandària màxima del granulat 20 mm, amb >= 200 kg/m3 de ciment, apte per a classe d'exposició I	1,050	x 48,76000 =	51,19800	
						Subtotal:	51,19800
					DESPESES AUXILIARS	1,50 %	0,08089
					COST DIRECTE		58,60041
					DESPESES INDIRECTES	0,00 %	0,00000
					COST EXECUCIÓ MATERIAL		58,60041
P-9	F9H11251	t	Paviment de mescla bituminosa contínua en calent tipus AC 16 surf B50/70 D (D-12), amb betum asfàltic de penetració, de granulometria densa per a capa de rodadura i granulat granític, estesa i compactada	Rend.: 1,000		55,63	€
Ma d'obra							
	A0140000	h	Manobre	0,086	/R x 19,25000 =	1,65550	
	A012N000	h	Oficial 1a d'obra pública	0,019	/R x 23,02000 =	0,43738	
						Subtotal:	2,09288
Maquinària							
	C13350C0	h	Corró vibratori autopropulsat, de 12 a 14 t	0,012	/R x 66,20000 =	0,79440	
	C1709B00	h	Estenedora per a paviments de mescla bituminosa	0,010	/R x 53,99000 =	0,53990	
	C170D0A0	h	Corró vibratori per a formigons i betums autopropulsat pneumàtic	0,012	/R x 60,52000 =	0,72624	
						Subtotal:	2,06054
Materials							
	B9H11251	t	Mescla bituminosa contínua en calent tipus AC 16 surf B50/70 D (D-12), amb betum asfàltic de penetració, de granulometria densa per a capa de rodadura i granulat granític	1,000	x 51,45000 =	51,45000	
						Subtotal:	51,45000
					DESPESES AUXILIARS	1,50 %	0,03139
					COST DIRECTE		55,63481
					DESPESES INDIRECTES	0,00 %	0,00000
					COST EXECUCIÓ MATERIAL		55,63481

JUSTIFICACIÓ DE PREUS

PARTIDES D'OBRA

NÚM	CODI	UA	DESCRIPCIÓ			PREU	
P-10	F9H11J51	t	Paviment de mescla bituminosa contínua en calent tipus AC 22 base B50/70 G (G-20), amb betum asfàltic de penetració, de granulometria grossa per a capa base i granulat granític, estesa i compactada	Rend.: 1,000		54,78 €	
				Unitats	Preu EURO	Parcial	Import
	Ma d'obra						
	A012N000	h	Oficial 1a d'obra pública	0,019	/R x 23,02000 =	0,43738	
	A0140000	h	Manobre	0,086	/R x 19,25000 =	1,65550	
					Subtotal:	2,09288	2,09288
	Maquinària						
	C170D0A0	h	Corró vibratori per a formigons i betums autopropulsat pneumàtic	0,012	/R x 60,52000 =	0,72624	
	C1709B00	h	Estenedora per a paviments de mescla bituminosa	0,010	/R x 53,99000 =	0,53990	
	C13350C0	h	Corró vibratori autopropulsat, de 12 a 14 t	0,012	/R x 66,20000 =	0,79440	
					Subtotal:	2,06054	2,06054
	Materials						
	B9H11J51	t	Mescla bituminosa contínua en calent tipus AC 22 base B50/70 G (G-20), amb betum asfàltic de penetració, de granulometria grossa per a capa base i granulat granític	1,000	x 50,60000 =	50,60000	
					Subtotal:	50,60000	50,60000
			DESPESES AUXILIARS		1,50 %		0,03139
			COST DIRECTE				54,78481
			DESPESES INDIRECTES		0,00 %		0,00000
			COST EXECUCIÓ MATERIAL				54,78481
P-11	F9J12P40	m2	Reg d'imprimació amb emulsió bituminosa catiónica tipus C60BF4 IMP, amb dotació 1 kg/m2	Rend.: 1,000		0,54 €	
				Unitats	Preu EURO	Parcial	Import
	Ma d'obra						
	A0150000	h	Manobre especialista	0,003	/R x 17,01000 =	0,05103	
					Subtotal:	0,05103	0,05103
	Maquinària						
	C1702D00	h	Camió cisterna per a reg asfàltic	0,003	/R x 28,42000 =	0,08526	
					Subtotal:	0,08526	0,08526
	Materials						
	B0551A00	kg	Emulsió bituminosa aniònica específica per a reg d'imprimació, tipus EAI	1,000	x 0,40000 =	0,40000	
					Subtotal:	0,40000	0,40000

JUSTIFICACIÓ DE PREUS

PARTIDES D'OBRA

NÚM	CODI	UA	DESCRIPCIÓ				PREU
				DESPESES AUXILIARS	1,50 %		0,00077
				COST DIRECTE			0,53706
				DESPESES INDIRECTES	0,00 %		0,00000
				COST EXECUCIÓ MATERIAL			0,53706
P-12	F9J13K40	m2	Reg d'adherència amb emulsió bituminosa catiònica modificada amb polímers tipus C60BP3/BP2 ADH, amb dotació 1 kg/m2	Rend.: 1,000			0,53 €
				Unitats	Preu EURO	Parcial	Import
Ma d'obra							
	A0150000	h	Manobre especialista	0,003	/R x 17,01000 =	0,05103	
					Subtotal:	0,05103	0,05103
Maquinària							
	C1702D00	h	Camió cisterna per a reg asfàltic	0,003	/R x 28,42000 =	0,08526	
					Subtotal:	0,08526	0,08526
Materials							
	B0551120	kg	Emulsió bituminosa aniònica de ruptura ràpida, tipus EAR-1	1,000	x 0,39000 =	0,39000	
					Subtotal:	0,39000	0,39000
				DESPESES AUXILIARS	1,50 %		0,00077
				COST DIRECTE			0,52706
				DESPESES INDIRECTES	0,00 %		0,00000
				COST EXECUCIÓ MATERIAL			0,52706
P-13	FBA15517	m	Pintat sobre paviment de marca vial longitudinal discontinua per a ús permanent i retrorreflectant en sec, amb humitat i amb pluja, tipus P-RR, de 10 cm d'amplària i 2/1 de relació pintat/no pintat, amb plàstic d'aplicació en fred de dos components de color blanc i microesferes de vidre, aplicada mecànicament mitjançant polvorització	Rend.: 1,000			0,63 €
				Unitats	Preu EURO	Parcial	Import
Ma d'obra							
	A0121000	h	Oficial 1a	0,007	/R x 23,38000 =	0,16366	
	A0140000	h	Manobre	0,0035	/R x 19,25000 =	0,06738	
					Subtotal:	0,23104	0,23104
Maquinària							
	C1B02A00	h	Màquina per a pintar bandes de vial, autopropulsada	0,0035	/R x 39,60000 =	0,13860	
					Subtotal:	0,13860	0,13860
Materials							
	BBA1M200	kg	Microesferes de vidre per a marques vials retrorreflectants en sec, amb humitat i amb pluja	0,034	x 1,22000 =	0,04148	

DILIGÈNCIA.- Per fer constar que el present projecte ha estat aprovat per la Junta de govern local, en sessió ordinària celebrada el dia 9 de juny de 2020.

JUSTIFICACIÓ DE PREUS

PARTIDES D'OBRA

NÚM	CODI	UA	DESCRIPCIÓ				PREU
	BBA17100	kg	Plàstic d'aplicació en fred de dos components de color blanc, per a marques vials	0,0679	x 3,10000	=	0,21049
				Subtotal:			0,25197
				DESPESES AUXILIARS		1,50 %	0,00347
				COST DIRECTE			0,62508
				DESPESES INDIRECTES		0,00 %	0,00000
				COST EXECUCIÓ MATERIAL			0,62508

P-14	FBA1F112	m	Pintat sobre paviment d'una faixa longitudinal contínua reflectora de 15 cm d'amplària, amb pintura dos components i microesferes de vidre, amb màquina autopropulsada	Rend.: 1,000			1,78	€
-------------	-----------------	---	--	---------------------	--	--	-------------	----------

			Unitats	Preu EURO		Parcial	Import
Ma d'obra							
	A0121000	h	Oficial 1a	0,010	/R x 23,38000	=	0,23380
	A0140000	h	Manobre	0,005	/R x 19,25000	=	0,09625
				Subtotal:			0,33005
Maquinària							
	C1B02A00	h	Màquina per a pintar bandes de vial, autopropulsada	0,005	/R x 39,60000	=	0,19800
				Subtotal:			0,19800
Materials							
	BBA14100	kg	Pintura per a maques vials, dos components, blanca	0,153	x 6,17000	=	0,94401
	BBA1M000	kg	Microesferes de vidre	0,0918	x 3,28000	=	0,30110
				Subtotal:			1,24511
				DESPESES AUXILIARS		1,50 %	0,00495
				COST DIRECTE			1,77811
				DESPESES INDIRECTES		0,00 %	0,00000
				COST EXECUCIÓ MATERIAL			1,77811

P-15	FBA1G110	m	Pintat sobre paviment d'una faixa contínua de 10 cm, amb pintura reflectora i microesferes de vidre, amb màquina autopropulsada	Rend.: 1,000			0,83	€
-------------	-----------------	---	---	---------------------	--	--	-------------	----------

			Unitats	Preu EURO		Parcial	Import
Ma d'obra							
	A0121000	h	Oficial 1a	0,007	/R x 23,38000	=	0,16366
	A0140000	h	Manobre	0,004	/R x 19,25000	=	0,07700
				Subtotal:			0,24066
Maquinària							
	C1B02A00	h	Màquina per a pintar bandes de vial, autopropulsada	0,004	/R x 39,60000	=	0,15840
				Subtotal:			0,15840
Materials							
	BBA1M000	kg	Microesferes de vidre	0,0255	x 3,28000	=	0,08364

JUSTIFICACIÓ DE PREUS

PARTIDES D'OBRA

NÚM	CODI	UA	DESCRIPCIÓ				PREU
	BBA11000	kg	Pintura reflectora per a senyalització	0,050	x 6,86000	=	0,34300
					Subtotal:		0,42664
					DESPESES AUXILIARS	1,50 %	0,00361
					COST DIRECTE		0,82931
					DESPESES INDIRECTES	0,00 %	0,00000
					COST EXECUCIÓ MATERIAL		0,82931
P-16	FBA22311	m	Pintat sobre paviment de faixa transversal contínua de 50 cm, amb pintura reflectora i microesferes de vidre, amb màquina d'accionament manual		Rend.: 1,000		3,03 €
				Unitats	Preu EURO	Parcial	Import
			Ma d'obra				
	A0140000	h	Manobre	0,010	/R x 19,25000	=	0,19250
	A0121000	h	Oficial 1a	0,019	/R x 23,38000	=	0,44422
					Subtotal:		0,63672
			Maquinària				
	C1B02B00	h	Màquina per a pintar bandes de vial, d'accionament manual	0,010	/R x 25,63000	=	0,25630
					Subtotal:		0,25630
			Materials				
	BBA1M000	kg	Microesferes de vidre	0,1255	x 3,28000	=	0,41164
	BBA11000	kg	Pintura reflectora per a senyalització	0,2499	x 6,86000	=	1,71431
					Subtotal:		2,12595
					DESPESES AUXILIARS	1,50 %	0,00955
					COST DIRECTE		3,02852
					DESPESES INDIRECTES	0,00 %	0,00000
					COST EXECUCIÓ MATERIAL		3,02852
P-17	FBA22411	m	Pintat sobre paviment de faixa transversal contínua de 40 cm, amb pintura reflectora i microesferes de vidre, amb màquina d'accionament manual		Rend.: 1,000		2,46 €
				Unitats	Preu EURO	Parcial	Import
			Ma d'obra				
	A0140000	h	Manobre	0,008	/R x 19,25000	=	0,15400
	A0121000	h	Oficial 1a	0,017	/R x 23,38000	=	0,39746
					Subtotal:		0,55146
			Maquinària				
	C1B02B00	h	Màquina per a pintar bandes de vial, d'accionament manual	0,008	/R x 25,63000	=	0,20504
					Subtotal:		0,20504
			Materials				
	BBA1M000	kg	Microesferes de vidre	0,100	x 3,28000	=	0,32800
	BBA11000	kg	Pintura reflectora per a senyalització	0,1999	x 6,86000	=	1,37131

JUSTIFICACIÓ DE PREUS

PARTIDES D'OBRA

NÚM	CODI	UA	DESCRIPCIÓ				PREU	
				Subtotal:			1,69931	1,69931
				DESPESES AUXILIARS	1,50 %			0,00827
				COST DIRECTE				2,46408
				DESPESES INDIRECTES	0,00 %			0,00000
				COST EXECUCIÓ MATERIAL				2,46408
P-18	FBA31517	m2	Pintat sobre paviment de marca vial superficial per a ús permanent i retrorreflectant en sec, amb humitat i amb pluja, tipus P-RR, amb plàstic d'aplicació en fred de dos components de color blanc i microesferes de vidre, aplicada amb màquina d'accionament manual	Rend.: 1,000			7,66	€
				Unitats	Preu EURO	Parcial	Import	
			Ma d'obra					
	A0121000	h	Oficial 1a	0,084	/R x 23,38000 =	1,96392		
	A0140000	h	Manobre	0,042	/R x 19,25000 =	0,80850		
				Subtotal:		2,77242	2,77242	
			Maquinària					
	C1B02B00	h	Màquina per a pintar bandes de vial, d'accionament manual	0,042	/R x 25,63000 =	1,07646		
				Subtotal:		1,07646	1,07646	
			Materials					
	BBA1M200	kg	Microesferes de vidre per a marques vials retrorreflectants en sec, amb humitat i amb pluja	0,500	x 1,22000 =	0,61000		
	BBA17100	kg	Plàstic d'aplicació en fred de dos components de color blanc, per a marques vials	1,020	x 3,10000 =	3,16200		
				Subtotal:		3,77200	3,77200	
				DESPESES AUXILIARS	1,50 %			0,04159
				COST DIRECTE				7,66247
				DESPESES INDIRECTES	0,00 %			0,00000
				COST EXECUCIÓ MATERIAL				7,66247
P-19	FD5Z6CC4	u	Reanivellació de tapa de pou de registre o similar, a la nova rasant de la capa d'asfalt.	Rend.: 0,322			57,11	€
				Unitats	Preu EURO	Parcial	Import	
			Ma d'obra					
	A0140000	h	Manobre	0,420	/R x 19,25000 =	25,10870		
	A012N000	h	Oficial 1a d'obra pública	0,420	/R x 23,02000 =	30,02609		
				Subtotal:		55,13479	55,13479	
			Materials					
	B0710250	t	Morter per a ram de paleta, classe M 5 (5 N/mm2), a granel, de designació (G) segons norma UNE-EN 998-2	0,040	x 28,76000 =	1,15040		
				Subtotal:		1,15040	1,15040	

JUSTIFICACIÓ DE PREUS

PARTIDES D'OBRA

NÚM	CODI	UA	DESCRIPCIÓ	PREU
			DESPESES AUXILIARS	1,50 % 0,82702
			COST DIRECTE	57,11221
			DESPESES INDIRECTES	0,00 % 0,00000
			COST EXECUCIÓ MATERIAL	57,11221

P-20	M219UF41	m2	Fresatge mecànic de paviments asfàltics per cada cm de gruix, amb un gruix de 0 a 4 cm i a tot el paviment, en grans extensions, amb fresadora de càrrega automàtica i talls i entregues a tapes i reixes amb compresor, carrega de runes sobre camió i escombrat i neteja de la superfície fresada Inclou càrrega i transport del material pel seu possible aprofitament per part de l'empresa	Rend.: 1,000	0,48	€
-------------	-----------------	----	--	---------------------	-------------	----------

			Unitats	Preu EURO	Parcial	Import
Ma d'obra						
	A012N000	h	Oficial 1a d'obra pública	0,002 /R x 23,02000 =	0,04604	
	A0140000	h	Manobre	0,004 /R x 19,25000 =	0,07700	
			Subtotal:		0,12304	0,12304
Maquinària						
	C170E000	h	Escombradora autopropulsada	0,002 /R x 41,20000 =	0,08240	
	C1101200	h	Compresor amb dos martells pneumàtics	0,002 /R x 16,58000 =	0,03316	
	C110V025	h	Fresadora de càrrega automàtica	0,002 /R x 119,40000 =	0,23880	
			Subtotal:		0,35436	0,35436
			DESPESES AUXILIARS	1,50 %		0,00185
			COST DIRECTE			0,47925
			DESPESES INDIRECTES	0,00 %		0,00000
			COST EXECUCIÓ MATERIAL			0,47925

P-21	M219UF42	m2	Fresatge mecànic de paviments asfàltics per cada cm de gruix, amb un gruix de 0 a 4 cm i en els encaixos laterals i finals en obres de recobriment asfàltic, amb fresadora de càrrega automàtica i talls i entregues a tapes i reixes amb compresor, carrega de runes sobre camió i escombrat i neteja de la superfície fresada Inclou càrrega i transport del material pel seu possible aprofitament per part de l'empresa	Rend.: 1,000	0,49	€
-------------	-----------------	----	--	---------------------	-------------	----------

			Unitats	Preu EURO	Parcial	Import
Ma d'obra						

DILIGÈNCIA.- Per fer constar que el present projecte ha estat aprovat per la Junta de govern local, en sessió ordinària celebrada el dia 9 de juny de 2020.

JUSTIFICACIÓ DE PREUS

PARTIDES D'OBRA

NÚM	CODI	UA	DESCRIPCIÓ					PREU
	A0140000	h	Manobre	0,0035	/R x 19,25000	=		0,06738
	A012N000	h	Oficial 1a d'obra pública	0,0035	/R x 23,02000	=		0,08057
					Subtotal:			0,14795
								0,14795
	Maquinària							
	C170E000	h	Escombradora autopropulsada	0,0035	/R x 41,20000	=		0,14420
	C1101200	h	Compressor amb dos martells pneumàtics	0,001	/R x 16,58000	=		0,01658
	C110V025	h	Fresadora de càrrega automàtica	0,0015	/R x 119,40000	=		0,17910
					Subtotal:			0,33988
								0,33988
			DESPESES AUXILIARS		1,50 %			0,00222
			COST DIRECTE					0,49005
			DESPESES INDIRECTES		0,00 %			0,00000
			COST EXECUCIÓ MATERIAL					0,49005

DILIGÈNCIA.- Per fer constar que el present projecte ha estat aprovat per la Junta de govern local, en sessió ordinària celebrada el dia 9 de juny de 2020.

04. Control de Qualitat
04. ANNEXOS A LA MEMÒRIA
I. MEMÒRIA

DILIGÈNCIA.- Per fer constar que el present projecte ha estat aprovat per la Junta de govern local, en sessió ordinària celebrada el dia 9 de juny de 2020.

I.04.04. PLA DE CONTROL DE QUALITAT.

I.04.04.01.- CRITERI GENERAL.

El plec de condicions que s'adjunta pretén d'establir els criteris bàsics per al desenvolupament del control de materials, a fi de complir el decret 375/88 d'1 de desembre de 1988 publicat en el DOGC amb data 28/12/88, desenvolupat en l'Ordre de 13 de setembre de 1989 (DOGC 11/10/89) i ampliat per les Ordres de 16 d'abril de 1992 (DOGC 22/6/92) i 29 de juliol de 1994 (DOGC 12/9/94).

- El tècnic superior autor del projecte d'execució d'obres enumerarà i definirà dintre del plec de condicions els controls de qualitat a realitzar que siguin necessaris per a la correcta execució de l'obra. Aquests controls seran, com a mínim, els especificats a les normes de compliment obligat, i en qualsevol cas tots aquells que l'arquitecte consideri precisos per a la seva finalitat, podent establir criteris especials de control més estrictes que els establerts legalment, variant la definició dels lots o el nombre d'assaigs i proves preceptius i ordenant assaigs complementaris i/o l'aplicació de criteris particulars, els quals seran acceptats pel promotor, el constructor i la resta de la Direcció Facultativa.
- L'arquitecte tècnic o aparellador que intervingui en la direcció d'obres elaborarà dintre de les prescripcions contingudes al projecte d'execució un programa de control de qualitat, del qual haurà de donar coneixement al promotor.

En el programa de control de qualitat s'haurà d'especificar els components de l'obra que cal controlar, les classes d'assaig, anàlisis i proves, el moment oportú de fer-los i l'avaluació econòmica dels assaigs, anàlisis i proves que vagin a càrrec del promotor. Opcionalment el programa de control de qualitat podrà preveure anàlisis i proves complementàries en funció del contingut del projecte.

- Aniran a càrrec del promotor/propietari les despeses dels assaigs, anàlisis i proves fetes per laboratoris, persones o entitats que no intervinguin directament en l'obra, restant obligat aquell a satisfer-les puntualment en el moment en què es produeixi el seu acreditament.

El resultat de les proves encarregades haurà de ser posat a disposició de la Direcció Facultativa dins dels terminis establerts per la llei. A tal efecte el promotor/propietari es compromet a realitzar les gestions oportunes i a complir amb les obligacions que li corresponguin per tal d'aconseguir el compliment puntual dels laboratoris i d'altres persones contractades a l'efecte.

El retard en la realització de les obres motivat per la manca de disponibilitat dels resultats serà del risc exclusiu del promotor/propietari, i en cap cas imputable a la Direcció Facultativa, la qual podrà ordenar la paralització de tots o part del treballs d'execució si considera que la seva realització, sense disposar de les actes de resultats, pot comprometre la qualitat de l'obra executada.

- El constructor resta obligat a executar les proves de qualitat que li siguin ordenades en compliment del programa de control de qualitat, restant facultat el propietari per rescindir el contracte en cas d'incompliment o compliment defectuós comunicat per la Direcció Facultativa.

I.04.04.02.- RELACIÓ DE CONTROLS A EFECTUAR.

I.04.04.02.1.- FORMIGÓ DE CENTRAL.

El formigó que s'utilitzarà en l'execució de l'obra procedirà de central formigonera i tindrà les característiques indicades en la memòria, plec de condicions, pressupost i plànols del projecte.

Destinació del formigó (art. 39.2 EHE)	Fonaments
Designació del formigó (arts. 39.2, 30.6, 28.2, 8.2.1 i 8.2.3 EHE)	HA-25/B/20/IIa
Relació aigua-ciment (art. 37.3.2 EHE)	0,50
Contingut mínim de ciment	275 kg/m ³
Altres característiques	- - -
Coeficient de minoració adoptat en el càlcul (art. 15 EHE)	1,5
Control estadístic de la qualitat (art. 88 EHE)	NIVELL NORMAL
Criteri de divisió de lots (art. 88.4 EHE i decret 375/88)	1 lot / 1 lot

En el cas que no quedi expressament indicat, l'aparellador o arquitecte tècnic responsable de l'obra establirà el nombre, forma i freqüència necessaris per a realitzar els controls següent:

Controls en el moment de la recepció.

Documentals.

- Es controlarà la correspondència entre la comanda i el subministrament mitjançant la comprovació de l'albarà, el qual contindrà totes les dades indicades en l'article 69.2.9.1 de la EHE.
- Les fulles de subministrament estaran en tot moment a disposició de la direcció de l'obra.
- Es comprovarà el nivell d'homologació demanat i la Classificació de la Central que proposi el subministrador (art. 88.4 EHE).

Operatius (arts. 82, 83, 84 i 85 de la EHE).

- Es comprovarà la consistència amb la forma, freqüència i toleràncies indicades a l'article 83 de la EHE.
- Es realitzaran provetes segons l'article 88 de la EHE, en el nombre necessari i amb el criteri de divisió de lots indicat anteriorment, per tal de disposar de dades de resistència a compressió a 7 i 28 dies.
- Es realitzarà la presa de mostres necessària per a la possible realització de posteriors comprovacions.
- Es comprovarà la documentació del nivell d'homologació sol·licitada, així com la vigència de la homologació. En el cas que la central disposi de segell o marca de qualitat o control de producció no serà necessari realitzar el control de recepció en obra dels components del formigó.
- Es comprovaran els documents especificats a l'article 85.2 de la EHE.
- Si el formigó conté cendres volants i la central de producció no disposa de segell oficialment homologat, serà preceptiva la realització d'assaigs previs.

- Totes les provetes disposaran de marca identificativa del lot al qual pertanyen i la seva col·locació en obra.

Assaigs en laboratori.

Es realitzaran prescriptivament les següents determinacions en laboratori homologat, amb les indicacions de les normes referenciades entre parèntesi i amb els criteris de toleràncies expressats a l'article 84 de la EHE.

- Resistència a compressió als 7 dies (art. 84 EHE).
- Resistència a compressió als 28 dies (art. 84 EHE).

En cas de dubte raonable, la Direcció Facultativa es reserva el dret de fer els assaigs següents, amb la metodologia i els criteris d'acceptació referenciats:

- Mida màxima del granulat (UNE EN 933-2/96)
- Ió clorur total (art. 30.1 EHE)
- Densitat (UNE 83317:91)

I.04.04.02.2.- REBLERTS DE TOT-Ú.

Segons l'**Ordre FOM/1382/02**, en referència al control de qualitat del material a emprar, no especifica qui és el número mínim de lots ni el d'assaigs a realitzar per a determinar l'acceptabilitat del material, deixant dita decisió a criteri del Director de l'Obra.

Segons l'**Ordre FOM/1382/02**, en referència a la posada a punt del mètode de treball, especifica que l'aprovació d'aquest per part del Director estarà condicionat a un assaig en obra consistent en la construcció d'un tram experimental amb un volum no inferior als 3.000 m³ i es faran com a mínim tres (3) tongades d'uns vuit metres (8m) d'ample.

Durant la construcció del reblert experimental es determinarà la granulometria del material recent excavat, la del material estès, i la granulometria i densitat del material compactat. Per a determinar aquests valors s'agafaran mostres representatives de volum no inferior a un metre cúbic (1m³). Es realitzaran com a mínim cinc (5) assaigs de cada tipus. Així mateix, s'inspeccionaran les parets de les cates realitzades al reblert per a determinar les característiques del material compactat. Dites cates afectaran a tot el gruix de la tongada i tindran una superfície mínima d'un metre quadrat (1m²). Es controlaran, mitjançant procediments topogràfics, les deformacions superficials del reblert, després de cada passada de l'equip de compactació, i la densitat mitja del material compactat, a més es realitzaran assaigs de petjada.

També es podrà controlar el comportament del material mitjançant altres tècniques, sempre que hagin estat degudament aprovades pel Director de l'Obra, tals com l'assaig de càrrega amb placa segons NLT 357, sempre que el diàmetre de la placa sigui superior a cinc(5) vegades la mida màxima del material del tot-u.

La densitat seca del rebliment compactat ha de ser com a mínim del noranta-cinc per cent(95%) de la densitat seca màxima que es pot aconseguir amb el material que passa pel tamís 20 UNE, a l'assaig Pròctor modificat UNE 103501.

Per al control de la compactació, dins de la treballada ("tajo") a controlar, es definiran lots que s'acceptaran o es rebutjaran en la seva totalitat, al menor que resulti d'aplicar els següents criteris:

- Una longitud de carretera (una sola calçada en el cas de calçades separades) igual a cinc-cents metres (500m). En el cas de la transició una superfície de tres

mil cinc-cents metres quadrats (3.500m²) i a la resta de les zones, una superfície de cinc mil metres quadrats (5.000m²) si el reblert tot-u és de menys de cinc metres (5m) d'alçada, i de deu mil metres quadrats (10.000m²) en cas contrari. Descomptant sempre d'aquestes superfícies unes franges de dos metres (2m) d'ample a les vores del terreny i els "rebliments localitzats".

- La fracció construïda diàriament.
- La fracció construïda amb el mateix material, del mateix préstec i amb el mateix equip i procediment de compactació.

Mai s'escollirà un lot format per fraccions corresponents a dies ni tongades diferents, essent per tant enter el nombre de lots escollit per a cada dia i tongada.

Dins de la zona definida pel lot, s'escolliran les següents mostres independents:

- **Mostra de superfície:** conjunt de cinc (5) punts presos de manera aleatòria de la superfície definida com a lot. A cada un d'aquests punts es realitzaran assaigs d'humitat i densitat.
- **Mostra de vora:** a cada una de les bandes de vora es fixarà un punt per a cada cent metres (100m) o fracció, aquestes mostres son independents de les anteriors i independents entre si. A cada un d'aquests punts es realitzaran assaigs d'humitat i densitat.
- **Determinació de deformacions:** a la zona de transició es faran dos(2) assaigs de petjada per a cada un dels lots anteriorment definits, a la resta de zones n'hi haurà prou amb un(1) assaig de petjada per lot, excepte en els casos en que així ho indiqui el Director de l'Obra.

La determinació de deformacions s'haurà de realitzar sempre sobre el material en les condicions de densitat i humitat exigides, en particular l'assaig de petjada s'haurà de realitzar tot just acabada la compactació de la capa corresponent, evitant especialment la formació d'una crosta superior de material dessecat.

En cas de dubte, i en qualsevol altre situació en que així ho indiqui el Director de les Obres, s'haurà de comprovar dit aspecte i fins i tot podrà obligar a eliminar la crosta superior de material dessecat abans de començar l'assaig.

I.04.04.02.3.- TERRAPLENS.

CONSTITUCIÓ.

Segons l'article 330 del PG-3/1975, els replens tipus terraplè estaran constituïts per materials que compleixin alguna de les condicions granulomètriques següents:

- **Sòls seleccionats:**
 - Mida màxima no superior a 80 mil·límetres ($D_{max} \leq 80\text{mm}$)
 - Cernut pel tamís 0.080 UNE menor al vint-i-cinc per cent ($\# 0.080 < 25\%$)
 - Simultàniament el seu Límit Líquid menor de trenta ($LL < 30$) i l'índex de plasticitat menor de deu ($IP < 10$),
 - L'índex CBR serà superior a deu (10) i no presentarà inflament a dit assaig
 - Estarà exempt de matèria orgànica
- **Sòls adequats :**
 - Contingut en matèria orgànica inferior al u per cent ($MO < 1\%$)
 - Mida màxima no superior a 100 mil·límetres ($D_{max} \leq 100\text{mm}$)

7619 Projecte d'arranjament de l'asfaltatge dels carrers Arboç, Romaní i Farigola del polígon industrial de Riudellots de la Selva

Annex – Control de qualitat

- Cernut pel tamís 0.080 UNE menor al trenta-cinc per cent ($\# 0.080 < 35\%$)
 - Límit líquid inferior a quaranta ($LL < 40$)
 - La densitat màxima corresponent a l'assaig proctor normal no serà inferior a un quilogram set-cents cinquanta grams per decímetre cúbic ($1,750 \text{ kg/dm}^3$)
 - L'índex CBR serà superior a cinc (5) i l'inflament mesurat a dit assaig, serà inferior al dos per cent (2%)
- **Sòls tolerables:**
 - No contindran més d'un vint-i-cinc per cent (25%) en pes de pedres la mida de les quals superi els quinze centímetres (15cm)
 - El seu límit líquid serà inferior a quaranta ($LL < 40$) o simultàniament: límit líquid menor de seixanta-cinc ($LL < 65$) i índex de plasticitat major de sis dècimes del límit líquid menys nou ($IP > (0.6LL - 9)$)
 - La densitat màxima corresponent a l'assaig proctor normal no serà inferior a un quilogram quatre-cents cinquanta grams per decímetre cúbic ($1,450 \text{ kg/dm}^3$)
 - L'índex CBR serà superior a tres (3)
 - El contingut de matèria orgànica serà inferior al dos per cent ($MO < 2\%$)
 - **Sòls inadequats**
 - Els que no compleixen les condicions mínimes exigides als sòls tolerables

CLASSIFICACIÓ.

A més d'aquestes propietats, els sòls a emprar es classificaran segons les seves característiques, de la manera següent:

- **Sòls seleccionats:**
 - Contingut en matèria orgànica inferior al zero amb dos per cent ($MO < 0.2\%$) segons UNE 103204
 - Contingut en sals solubles en aigua, inclòs el guix, inferior al zero amb dos per cent ($SS < 0.2\%$), segons NLT 114
 - Mida màxima no superior a 100 mil·límetres ($D_{max} \leq 100\text{mm}$)
 - Cernut pel tamís 0.40 UNE menor o igual al quinze per cent ($\# 0.40 \leq 15\%$) o que en cas contrari compleixi totes i cada una de les condicions següents
 - Cernut pel tamís 2 UNE menor al vuitanta per cent ($\# 2 < 80\%$)
 - Cernut pel tamís 0.40 UNE menor al setanta-cinc per cent ($\# 0.40 < 75\%$)
 - Cernut pel tamís 0.080 UNE menor al trenta-cinc per cent ($\# 0.080 < 35\%$)
 - Límit líquid menor de trenta ($LL < 30$), segons UNE 103103
 - Índex de plasticitat menor de deu ($IP < 10$), segons UNE 103103 i UNE 103104
- **Sòls adequats:**
 - Contingut en matèria orgànica inferior al u per cent ($MO < 1\%$) segons UNE 103204
 - Contingut en sals solubles en aigua, inclòs el guix, inferior al zero amb dos per cent ($SS < 0.2\%$), segons NLT 114
 - Mida màxima no superior a 100 mil·límetres ($D_{max} \leq 100\text{mm}$)
 - Cernut pel tamís 2 UNE menor al vuitanta per cent ($\# 2 < 80\%$)
 - Cernut pel tamís 0.080 UNE menor al trenta-cinc per cent ($\# 0.080 < 35\%$)
 - Límit líquid inferior a quaranta ($LL < 40$), segons UNE 103103
 - Si el límit líquid és superior a trenta ($LL > 30$) l'índex de plasticitat serà superior a quatre ($IP > 4$), segons UNE 103103 i UNE 103104

- **Sòls tolerables**

- Contingut en matèria orgànica inferior al dos per cent ($MO < 2\%$) segons UNE 103204
- Contingut en guix, inferior al cinc per cent ($guix < 5\%$), segons NLT 115
- Contingut en altres sals solubles diferents al guix inferior al u per cent ($SS < 1\%$) segons NLT 114
- Límit líquid inferior a seixanta-cinc ($LL < 65$), segons UNE 103103
- Si el límit líquid és superior a quaranta ($LL > 40$) l'índex de plasticitat serà superior al setanta-tres per cent del valor que resulta de restar vint al límit líquid ($IP > 0.73(LL-20)$)
- Assentament en assaig de col·lapse inferior al u per cent (1%) segons NLT 254, per a mostra reemotllada segons assaig Proctor normal UNE 103500 i pressió d'assaig de dues dècimes de megapascal (0.2 Mpa)
- Inflament lliure segons UNE 103601 inferior al tres per cent (3%) per a mostra reemotllada segons assaig Proctor normal UNE 103500

- **Sòls marginals**

- Contingut en matèria orgànica inferior al cinc per cent ($MO < 5\%$) segons UNE 103204
- Inflament lliure segons UNE 103601 inferior al cinc per cent (5%) per a mostra reemotllada segons assaig pròctor normal UNE 103500
- Si el límit líquid és superior a noranta ($LL > 90$) l'índex de plasticitat serà superior al setanta-tres per cent del valor que resulta de restar vint al límit líquid ($IP > 0.73(LL-20)$)

- **Sòls inadequats:**

- Els que no es puguin incloure en les categories anteriors
- Les turbes i altres sòls que continguin materials peribles o orgànics com serien branques, troncs, etc.
- Els que puguin resultar insalubres per a les activitats es desenvolupin sobre els mateixos.

CRITERIS D'ACCEPTACIÓ I REBUIG.

Segons PG-3/75 en nuclis i fonamentacions de terraplens s'hauran d'utilitzar sòls tolerables, adequats o seleccionats. Quan el nucli del terraplè pugui estar subjecte a inundació, tan sols s'empraran sòls adequats o seleccionats.. Els sòls inadequats no s'usaran en cap zona del terraplè.

La revisió del FOM/1382/02 de l'article 330 del PG-3/75 especifica els següents usos per zones:

- **Coronació:** S'usaran sòls adequats o seleccionats sempre que la seva capacitat de suport sigui la requerida per al tipus d'esplanada previst en el Plec de Prescripcions Tècniques Particulars i el seu índex CBR corresponent a les condicions de compactació de posta en obra sigui com a mínim de cinc ($CBR \geq 5$), segons UNE 103502.
- **Fonament:** S'usaran sòls tolerables, adequats o seleccionats sempre que les condicions de drenatge o estanquitat ho permetin, que les característiques del terreny de suport siguin adequades per a la seva posta en obra i sempre que l'índex CBR corresponent a les condicions de posada en obra, sigui igual o superior a tres ($CBR \geq 3$), segons UNE 103502.

- **Nucli:** S'usaran sòls tolerables, adequats o seleccionats, sempre que el seu índex CBR corresponent a les condicions de posada en obra, sigui igual o superior a tres ($CBR \geq 3$), segons UNE 103502.
- **Resclosa:** S'usaran materials que satisfacin les condicions que defineixi el projecte en quant a impermeabilitat, resistència, pes estabilitzador i protecció davant l'erosió.

Els criteris bàsics d'acceptació vindran determinats per: **Segons l'article 330 del PG-3/75**

- **Grau de Compactació:** Els sòls classificats com a tolerables, adequats i seleccionats podran ser usats de manera que la seva densitat seca després de la compactació no sigui inferior a la màxima obtinguda en l'assaig proctor de referència a la zona de coronació i no inferiors al noranta-cinc per cent (95%) de l'esmentat valor a les zones de fonament, nucli i resclosa.

Segons la revisió de l'ordre FOM/1382/02 de l'article 330 del PG-3;

- **Humitat de posada en obra:** Excepte justificació especial o especificació en contra del projecte, la humitat immediatament després de la compactació serà tal que el grau de saturació en aquell instant es trobi comprès entre els valors del grau de saturació corresponents a humitats de menys dos per cent (-2%) i de més u per cent (+1%) de la òptima de l'assaig proctor de referència. En el cas de sòls expansius o col·lapsables, els límits de saturació indicats seran els corresponents a humitats de menys u per cent (-1%) i de més tres per cent (+3%) de la òptima de l'assaig proctor de referència.

PROGRAMA DE CONTROL.

Segons la revisió de l'ordre FOM/1382/02 de l'article 330 del PG-3, El mètode de "control del producte acabat" es considerarà que la compactació d'una tongada és acceptable sempre que es compleixin les dues condicions següents:

- La densitat seca "in situ" és superior al màxim valor mínim establert a la normativa, el Projecte o pel Director de les Obres, i el grau de saturació es troba dins dels límits establerts en el Projecte.
- El mòdul de deformació vertical en el segon cicle de càrrega de l'assaig de **Placa de Càrrega** (E_{v2}) segons NLT 357 és com a mínim, segons el tipus de material i en funció de la zona de l'obra, el següent:
- Al **fonament, Núcli i Resclosa**, cinquanta megapascals ($E_{v2} \geq 50\text{Mpa}$) per als sòls seleccionats i trenta megapascals ($E_{v2} \geq 30\text{Mpa}$) per a la resta.
- En **Coronació**, cent megapascals ($E_{v2} \geq 100\text{Mpa}$) per als sòls seleccionats i seixanta megapascals ($E_{v2} \geq 60\text{Mpa}$) per a la resta.
- En aquest assaig de càrrega sobre placa executat conforme a NLT 357, la relació K entre el mòdul de deformació obtingut en el segon cicle de càrrega (E_{v1}) i el mòdul de deformació obtingut en el primer cicle de càrrega (E_{v2}), no ha de ser superior a dos amb dos ($K \leq 2,2$).

I.04.04.02.4.- REG D'IMPRIMACIÓ.

Haurà de complir les especificacions establertes en el apartat 212.4 del article 212 o 213.4 del article 213 del PG3, segons el tipus de lligant hidrocarbonat a utilitzar.

De cada procedència del àrid, y para qualsevol volum de producció previst, s'agafaran dos (2) mostres, segons la UNE-EN 932-1, y de cada una d'elles es determinarà l'equivalent de arena, segons la UNE-EN 933-8.

La totalitat de la matèria haurà de passar el tamís 4 ASTM.

Les característiques dels matèria es comprovaran abans de la seva utilització mitjançant un assaig granulomètric cada 500 m3 de mescla.

La dosificació del lligant quedarà definida per la quantitat que la capa granular sigui capaç d'absorbir en un període de 24 hores.

La temperatura d'aplicació del lligant serà tal que la seva viscositat estigui compresa entre 200 i 100° Saybolt Furl (200100SSF)

Les característiques dels materials emprats durant l'execució de l'obra seran comprovats mitjançant els assaigs i freqüència següent:

Per cada 10 Tn de betum fluidificat i una vegada al dia:

- Assaig de contingut d'aigua
- Assaig de viscositat
- Assaig de destil·lació
- Assaig sobre residus de destil·lació

Per cada 50 m3 de granulats i una vegada al dia

- Assaig granulomètric

I.04.04.02.5.- REG D'ADHERÈNCIA.

Haurà de complir las especificacions establertes en el apartat 213.5 del article 213 o 216.5 del article 216 del PG3, segons el tipo de emulsió a utilitzar

Les característiques dels materials emprats es comprovaran durant la seva execució efectuant els assaigs que s'assenyalen i en la freqüència que es determina.

Per cada 10 Tn de betum fluidificat i una vegada al dia:

- Assaig de contingut d'aigua
- Assaig de viscositat
- Assaig de destil·lació
- Assaig de penetració sobre residus de destil·lació

I.04.04.03.- ESQUEMA - RESUM DELS CONTROLS A EFECTUAR.

Moviments de terres i formació d'esplanada			
treballs	assaig	unitat de mostreig	característiques a assajar
treballs previs	qualitat de sol existent	cada 2,000 m ² d'esplanada	1 granulomètric 1 límits d'Attemberg 1 Próctor Modificat 1 índex CBR 1 contingut de matèria orgànica 1 contingut d'humitat higroscòpica in situ
execució	qualitat dels sòls a emprar per a formar terraplens	1,500 m ³ terraplè 2,000 m ³ terraplè 5,000 m ³ terraplè	1 granulomètric 1 límits d'Attemberg 1 Próctor Modificat 1 índex CBR 1 contingut de matèria orgànica
	compactació	2,000 m ³ tongada	5 densitats in situ 5 humitats in situ

Construcció del clavegueram			
treballs	assaig	unitat de mostreig	característiques a assajar
replanteig	procedència dels materials	un	1 granulomètric 1 límits d'Attemberg 1 Próctor Modificat 1 índex CBR 1 contingut de matèria orgànica 5 densitats in situ 5 humitats in situ
execució		200 ml de rasa	5 mesures d'amplària, fondària i pendent
	formigó de llits i protecció	50 m ³ de formigó	4 resistències a compressió 1 consistència
	resistència dels tubs	300 ml de tub col·locat	2 flexions transversal (resistència a l'aixafament)
	qualitat dels sòls per a rebliment de rases	400 m ³ de rasa compactada o canvi de material 1,500 m ³ de rasa compactada	1 próctor modificat 1 granulomètric 1 límits d'Attemberg 1 índex CBR 1 contingut de matèria orgànica
	resistència dels elements prefabricats	cada 25 elements o 1,000 metres de col·lector	1 resistència a la compressió, prèvia extracció de testimoni
	compactació de rases	200 m ³ de rasa compactada o canvi de material	5 densitats in situ 5 humitats in situ
	prova d'estanquitat de les canonades		

7619 Projecte d'arranjament de l'asfaltatge dels carrers Arboç, Romaní i Farigola del polígon industrial de Riudellots de la Selva

Annex – Control de qualitat

Sub base granular			
treballs	assaig	unitat de mostreig	característiques a assajar
treballs previs	acceptació de l'esplanada	2,000 3 de vial refiat	5 densitats in situ 5 humitats in situ
	acceptació de la procedència del material de la sub base	3 mostres aleatòries	3 granulomètrics 3 equivalents de sorra
			3 próctors modificats 3 límits d'attemberg 1 qualitat de Los Angeles 1 índex CBR
execució	comprovació de qualitat del material	300 m3 d'aportació de material 1,000 m3 d'aportació de material	1 equivalent de sorra 1 próctor modificat 1 granulomètric 1 límits d'attemberg 1 índex CBR 1 qualitat de Los Angeles
	compactació	300 m3 de subbase compactada	5 densitats in situ 5 humitats in situ

Implantació de serveis			
treballs	assaig	unitat de mostreig	característiques a assajar
treballs previs	acceptació de la procedència dels materials específics de cada servei		homologació, timbratge, segells de conformitat, certificats de prova, ...
execució	formigó per a canalitzacions	50 m3 de formigó col·locat	4 resistències a la compressió 1 consistència
	formigó armat per a tronetes i elements prefabricats	cada element de formigó armat (soleres, murs, forjats)	3 resistències a la compressió 1 consistència
	abastament d'aigua	trams significatius de la canonada	1 de pressió interior 1 estanquitat
	execució, rebliment i compactació de rases		
replanteig	procedència dels materials	un	1 granulomètric 1 límits d'Attemberg 1 Próctor Modificat 1 índex CBR 1 contingut de matèria orgànica 5 densitats in situ

7619 Projecte d'arranjament de l'asfaltatge dels carrers Arboç, Romaní i Farigola del polígon industrial de Riudellots de la Selva

Annex – Control de qualitat

			5 humitats in situ
execució		200 ml de rasa	5 mesures d'amplària, fondària i pendent
	formigó de llits i protecció	50 m3 de formigó	4 resistències a compressió 1 consistència
	resistència dels tubs	300 ml de tub col·locat	2 flexions transversal (resistència a l'aixafament)
	qualitat dels sols per a rebliment de rases	400 m3 de rasa compactada o canvi de material 1,500 m3 de rasa compactada	1 próctor modificat 1 granulomètric 1 límits d'Attemberg 1 índex CBR 1 contingut de matèria orgànica
	resistència dels elements prefabricats	cada 25 elements o 1,000 metres de col·lector	1 resistència a la compressió, prèvia extracció de testimoni
	compactació de rases	200 m3 de rasa compactada o canvi de material	5 densitats in situ 5 humitats in situ
	prova d'estanquitat de les canonades		
	terraplè de col·locació de voreres		
execució	qualitat dels sòls a emprar per a formar terraplens	1,500 m3 terraplè 2,000 m3 terraplè 5,000 m3 terraplè	1 granulomètric 1 límits d'Attemberg 1 Próctor Modificat 1 índex CBR 1 contingut de matèria orgànica
	compactació	2,000 m3 tongada	5 densitats in situ 5 humitats in situ
confirmació	proves definitives de l'abastament d'aigua	trams significatius de les canonades	1 pressió interior 1 estanquitat
	normalitzats de la recepció de la xarxa de gas	trams significatius de les canonades	1 pressió interior
	proves de mandrilat de la xarxa telefònica		
	específics de la recepció de la xarxa		

7619_Projecte d'arranjament de l'asfaltatge dels carrers Arboç, Romaní i Farigola del polígon industrial de Riudellots de la Selva

Annex – Control de qualitat

	d'alta tensió		
	específics de la recepció de les instal·lacions elèctriques dels Centres de Transformació		
	específics de les instal·lacions d'enllumenat públic		

Bases de calçada			
treballs	assaig	unitat de mostreig	característiques a assajar
treballs previs	acceptació de la capa de sub base	2,000 m3 de vial refinat en capa de Sub base	5 densitats in situ 5 humitats in situ
	acceptació de procedència dels materials de base granular	3 mostres aleatòries de materials	5 equivalents de sorra 3 próctor modificat 3 granulomètriques 1 cares de factura 3 límits d'attemberg 1 qualitat de Los Angeles 1 índex CBR
	acceptació de procedència dels materials de base de grava ciment	3 mostres aleatòries de materials	3 equivalents de sorra 3 próctor modificat 3 granulomètriques 1 cares de factura 3 límits d'attemberg 1 qualitat de Los Angeles 1 continguts de sulfats 1 contingut de terrossos d'argila
	acceptació del projecte de mescla de grava ciment	mostra de grava ciment	3 próctor modificat
execució	extensió de la sub base	300 m3 d'aportació de material 1,000 m3 d'aportació de materials	1 equivalent de sorra dels àrid 1 granulomètric 1 límits d'attembrg 1 proctor modificat
	compactació de la capa base	1,500 m3 d'aportació de material 300 m3 de base compactada	1 qualitat de Los Angeles 5 densitats in situ 5 humitats in situ
	resistència a la compressió de la	30 m3 de capa de grava ciment	5 resistència a la compressió en provetes fabricades en

Serveis Tècnics del Consell Comarcal de la Selva

7619 Projecte d'arranjament de l'asfaltatge dels carrers Arboç, Romaní i Farigola del polígon industrial de Riudellots de la Selva

Annex – Control de qualitat

		grava ciment	col·locada	motlle
confirmació		acceptació definitiva de vorades i rigoles abans del paviment definitiu		
		acceptació de l'acabat de coronació de pous, embornals i elements singulars		
		comprovació de pendents transversals		
		acceptació de la capa base	2,000 m3 de capa base refinada	5 densitats in situ 5 humitats in situ

Pavimentació				
	treballs	assaig	unitat de mostreig	característiques a assajar
	treballs previs	acceptació de la procedència de les mescles asfàltiques	3 mostres aleatòries d'àrids	3 granulomètric 1 qualitat de Los Angeles 1 coeficient de poliment accelerat (capa de rodadura)
				1 forma d'àrids a adhesivitat 1 friabilitat 1 equivalent de sorra de la barreja d'àrids en sec 1 Marshall 1 immersió-compensió
		acceptació de la dosificació del formigó	tram de prova	dosificació resistència a la flexo tracció resistència a la compressió execució de juntes condicions d'assecat
	execució	execució dels paviments de mescles asfàltiques	1,000 tn de mescla col·locada	1 granulomètric (àrids i filler<9 1 granulomètric (barreja d'àrids) 1 límits d'attemberg (barreja d'àrids) 1 equivalent de sorra mescla fabricada)
		gruix comprovació de temperatures control de cotes	500 tn de mescla col·locada o fracció diària	1 Marshall 3 provetes (densitat, estabilitat, deformació) 2 contingut de lligant

Serveis Tècnics del Consell Comarcal de la Selva

7619_Projecte d'arranjament de l'asfaltatge dels carrers Arboç, Romaní i Farigola del polígon industrial de Riudellots de la Selva

Annex – Control de qualitat

	acabat superficial comprovació de punts baixos execució de juntes regs		
	paviments de formigó	50 m3 de formigó col·locat	4 resistència a la flexo tracció 1 consistència
confirmació	paviments asfàltics	100 ml de vial acabat	5 testimonis de gruix amb determinació de densitat
	paviments de formigó	500 m ² de vial acabat	5 testimonis de gruix 5 testimonis de resistència a la flexo tracció

Nota final.

En el supòsit de que els valors dels assaigs no fossin els correctes s'anirien repetint fins a donar un resultat positiu, sempre a càrrec del contractista.

05. Pla d'execució de l'obra
04. ANNEXOS A LA MEMÒRIA
I. MEMÒRIA

DILIGÈNCIA.- Per fer constar que el present projecte ha estat aprovat per la Junta de govern local, en sessió ordinària celebrada el dia 9 de juny de 2020.

SI.04.05. PLA D'EXECUCIÓ DE L'OBRA.

I.04.05.01.- PREVISIÓ D'EXECUCIÓ DE L'OBRA.

S'ha previst un termini òptim d'execució per a aquesta obra de 4 setmanes, s'ha establert la planificació setmanal següent:

Capítol	Setmana				Import total de la partida
	1	2	3	4	
Enderrocs i moviment de terres					7.426,87
Paviments					67.557,10
Pintura					3.586,50
Reparacions puntuals					31.845,83
Varis					3.700,00
TOTAL PEM					114.116,30

No obstant això, aquest programa podrà ser revisat, justificadament, per l'empresa adjudicatària tot ajustant-lo als seus mitjans físics i de personal per bé que, en tot cas, requerirà de la corresponent aprovació de la Direcció Facultativa.

I.04.05.03.- PREVISIÓ DE CERTIFICACIÓ DE L'OBRA.

Al considerar-se una durada d'un mes, significa que només hi haurà una única certificació mensual que serà la totalitat del pressupost establert, de totes maneres a partir de la periodització prevista i dels imports executats de cada partida en cadascun dels períodes assignats, s'estableix una planificació de despesa setmanal d'acord amb el quadre següent:

	IMPORT PARCIAL
<i>Previsió de l'import parcial de la despesa de la setmana 01</i>	20.561,36 €
<i>Previsió de l'import parcial de la despesa de la setmana 02</i>	20.561,36 €
<i>Previsió de l'import parcial de la despesa de la setmana 03</i>	68.482,10 €
<i>Previsió de l'import parcial de la despesa de la setmana 04</i>	4.511,48 €
IMPORT FINAL TOTAL (en pressupost d'execució material)	114.116,30 €

DILIGÈNCIA.- Per fer constar que el present projecte ha estat aprovat per la Junta de govern local, en sessió ordinària celebrada el dia 9 de juny de 2020.

06. Reportatge fotogràfic
04. ANNEXOS A LA MEMÒRIA
I. MEMÒRIA

DILIGÈNCIA.- Per fer constar que el present projecte ha estat aprovat per la Junta de govern local, en sessió ordinària celebrada el dia 9 de juny de 2020.

I.04.06.- REPORTATGE FOTOGRÀFIC.

I.04.06.01. C/ ARBOÇ



7619_Projecte d'arranjament de l'asfaltatge dels carrers Arboç, Romaní i Farigola del polígon industrial de Riudellots de la Selva.
Annex 06 – Reportatge fotogràfic

DILIGÈNCIA.- Per fer constar que el present projecte ha estat aprovat per la Junta de govern local, en sessió ordinària celebrada el dia 9 de juny de 2020.



7619_Projecte d'arranjament de l'asfaltatge dels carrers Arboç, Romaní i Farigola del polígon industrial de Riudellots de la Selva.
Annex 06 – Reportatge fotogràfic

DILIGÈNCIA.- Per fer constar que el present projecte ha estat aprovat per la Junta de govern local, en sessió ordinària celebrada el dia 9 de juny de 2020.



7619_Projecte d'arranjament de l'asfaltatge dels carrers Arboç, Romaní i Farigola del polígon industrial de Riudellots de la Selva.
Annex 06 – Reportatge fotogràfic

DILIGÈNCIA.- Per fer constar que el present projecte ha estat aprovat per la Junta de govern local, en sessió ordinària celebrada el dia 9 de juny de 2020.



7619_Projecte d'arranjament de l'asfaltatge dels carrers Arboç, Romaní i Farigola del polígon industrial de Riudellots de la Selva.
Annex 06 – Reportatge fotogràfic

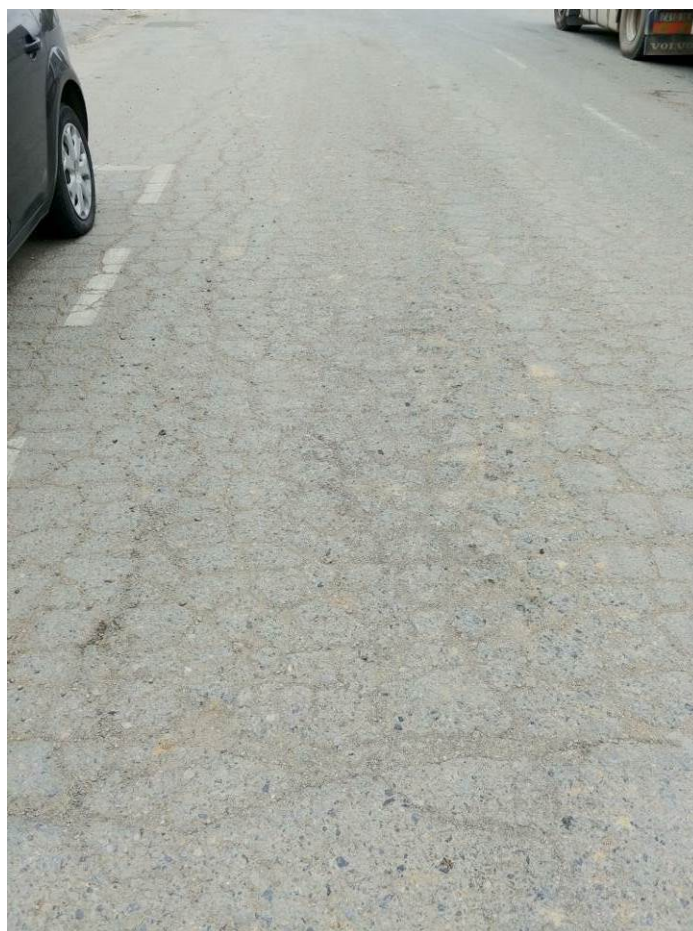

DILIGÈNCIA.- Per fer constar que el present projecte ha estat aprovat per la Junta de govern local, en sessió ordinària celebrada el dia 9 de juny de 2020.

7619_Projecte d'arranjament de l'asfaltatge dels carrers Arboç, Romaní i Farigola del polígon industrial de Riudellots de la Selva.
Annex 06 – Reportatge fotogràfic



DILIGÈNCIA.- Per fer constar que el present projecte ha estat aprovat per la Junta de govern local, en sessió ordinària celebrada el dia 9 de juny de 2020.

7619_Projecte d'arranjament de l'asfaltatge dels carrers Arboç, Romaní i Farigola del polígon industrial de Riudellots de la Selva.
Annex 06 – Reportatge fotogràfic

DILIGÈNCIA.- Per fer constar que el present projecte ha estat aprovat per la Junta de govern local, en sessió ordinària celebrada el dia 9 de juny de 2020.

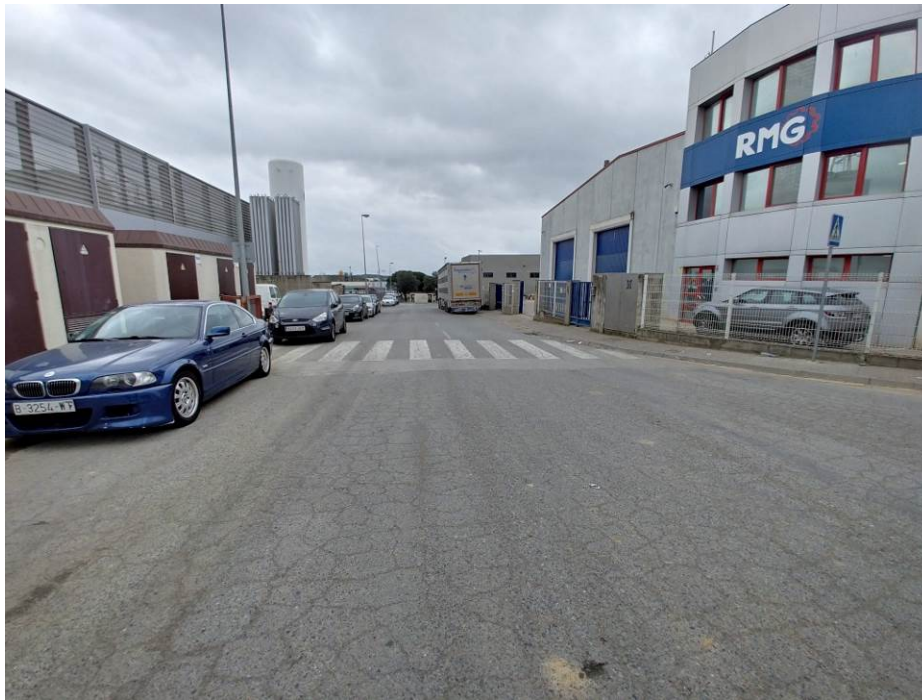

7619_Projecte d'arranjament de l'asfaltatge dels carrers Arboç, Romaní i Farigola del polígon industrial de Riudellots de la Selva.
Annex 06 – Reportatge fotogràfic



DILIGÈNCIA.- Per fer constar que el present projecte ha estat aprovat per la Junta de govern local, en sessió ordinària celebrada el dia 9 de juny de 2020.

7619_Projecte d'arranjament de l'asfaltatge dels carrers Arboç, Romaní i Farigola del polígon industrial de Riudellots de la Selva.
Annex 06 – Reportatge fotogràfic



DILIGÈNCIA.- Per fer constar que el present projecte ha estat aprovat per la Junta de govern local, en sessió ordinària celebrada el dia 9 de juny de 2020.

7619_Projecte d'arranjament de l'asfaltatge dels carrers Arboç, Romaní i Farigola del polígon industrial de Riudellots de la Selva.
Annex 06 – Reportatge fotogràfic



DILIGÈNCIA.- Per fer constar que el present projecte ha estat aprovat per la Junta de govern local, en sessió ordinària celebrada el dia 9 de juny de 2020.

I.04.06.02. C/ ROMANÍ



7619_Projecte d'arranjament de l'asfaltatge dels carrers Arboç, Romaní i Farigola del polígon industrial de Riudellots de la Selva.

Annex 06 – Reportatge fotogràfic

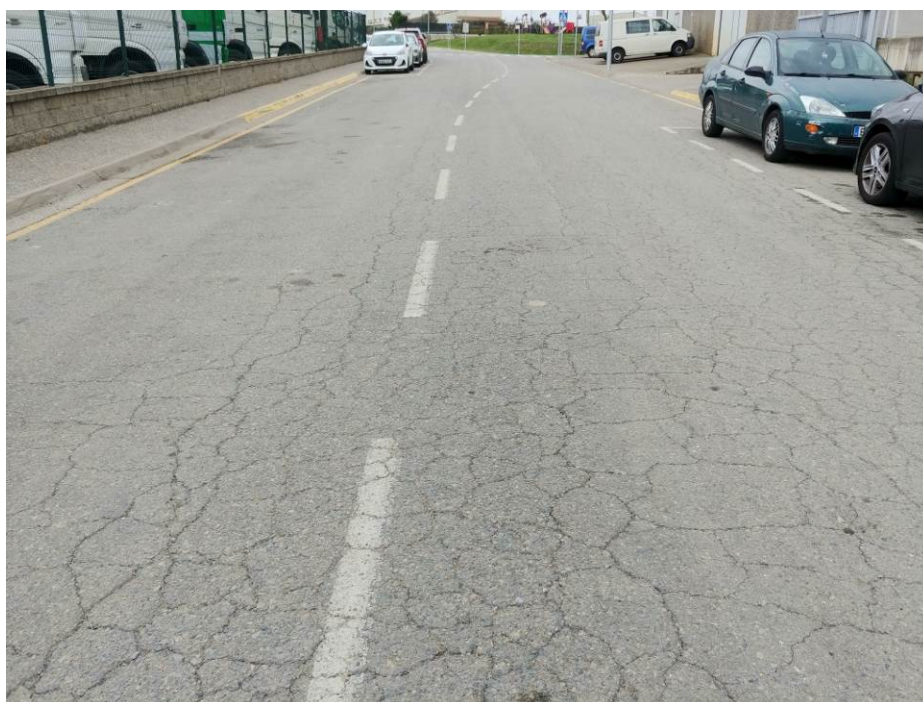

DILIGÈNCIA.- Per fer constar que el present projecte ha estat aprovat per la Junta de govern local, en sessió ordinària celebrada el dia 9 de juny de 2020.

7619_Projecte d'arranjament de l'asfaltatge dels carrers Arboç, Romaní i Farigola del polígon industrial de Riudellots de la Selva.
Annex 06 – Reportatge fotogràfic



DILIGÈNCIA.- Per fer constar que el present projecte ha estat aprovat per la Junta de govern local, en sessió ordinària celebrada el dia 9 de juny de 2020.

I.04.06.03. C/ FARIGOLA

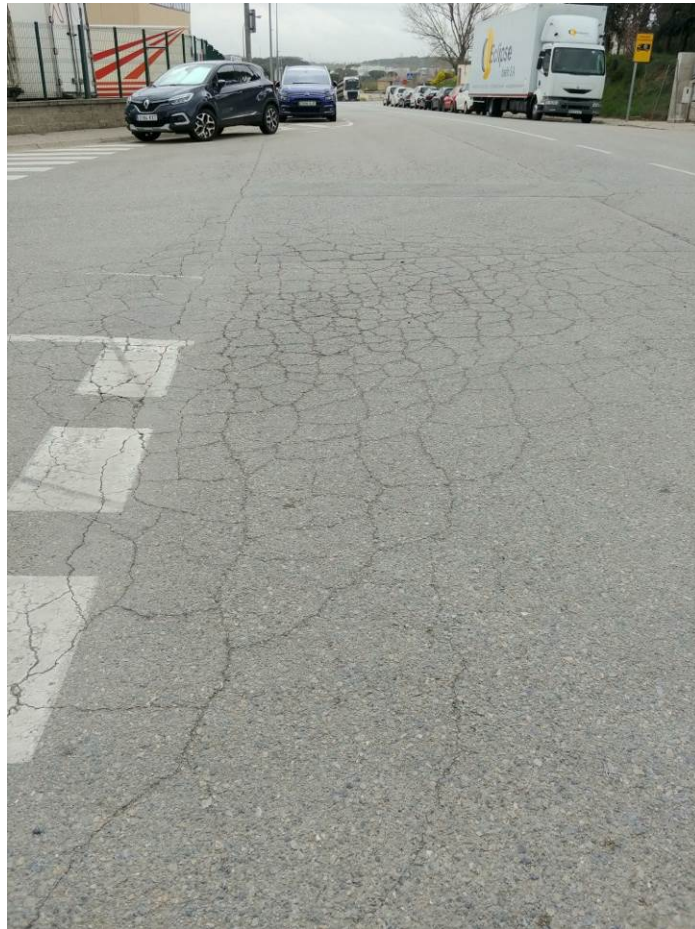

7619_Projecte d'arranjament de l'asfaltatge dels carrers Arboç, Romaní i Farigola del polígon industrial de Riudellots de la Selva.
Annex 06 – Reportatge fotogràfic



DILIGÈNCIA.- Per fer constar que el present projecte ha estat aprovat per la Junta de govern local, en sessió ordinària celebrada el dia 9 de juny de 2020.

7619_Projecte d'arranjament de l'asfaltatge dels carrers Arboç, Romaní i Farigola del polígon industrial de Riudellots de la Selva.

Annex 06 – Reportatge fotogràfic

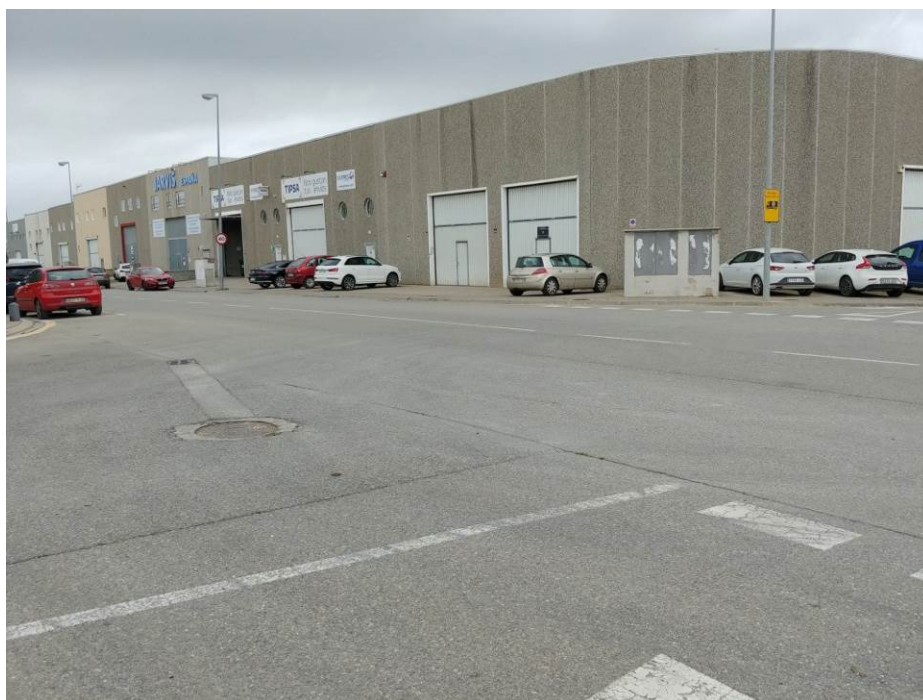

DILIGÈNCIA.- Per fer constar que el present projecte ha estat aprovat per la Junta de govern local, en sessió ordinària celebrada el dia 9 de juny de 2020.

7619_Projecte d'arranjament de l'asfaltatge dels carrers Arboç, Romaní i Farigola del polígon industrial de Riudellots de la Selva.
Annex 06 – Reportatge fotogràfic



DILIGÈNCIA.- Per fer constar que el present projecte ha estat aprovat per la Junta de govern local, en sessió ordinària celebrada el dia 9 de juny de 2020.

7619_Projecte d'arranjament de l'asfaltatge dels carrers Arboç, Romaní i Farigola del polígon industrial de Riudellots de la Selva.
Annex 06 – Reportatge fotogràfic

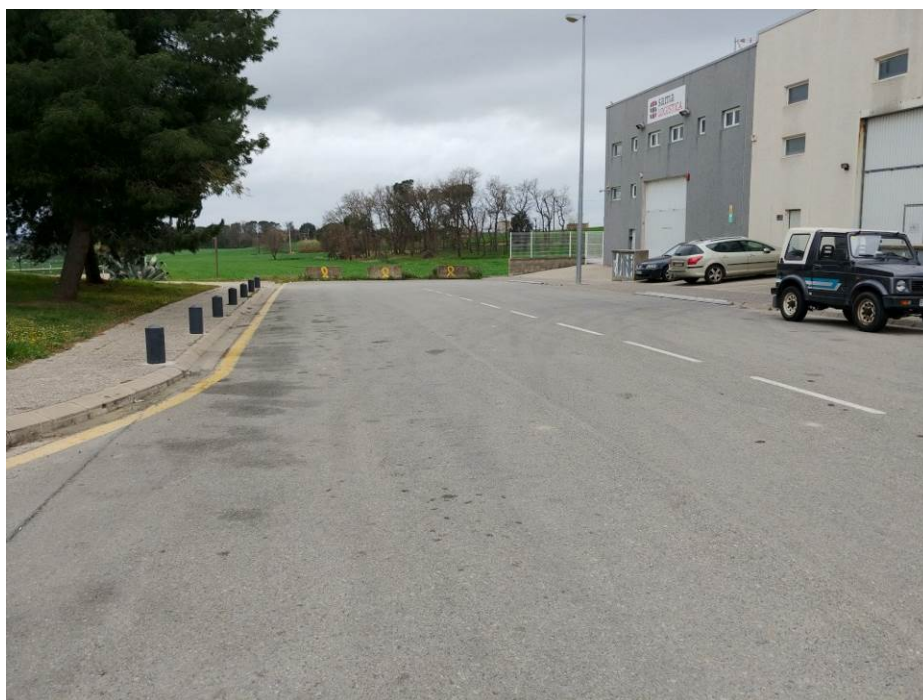
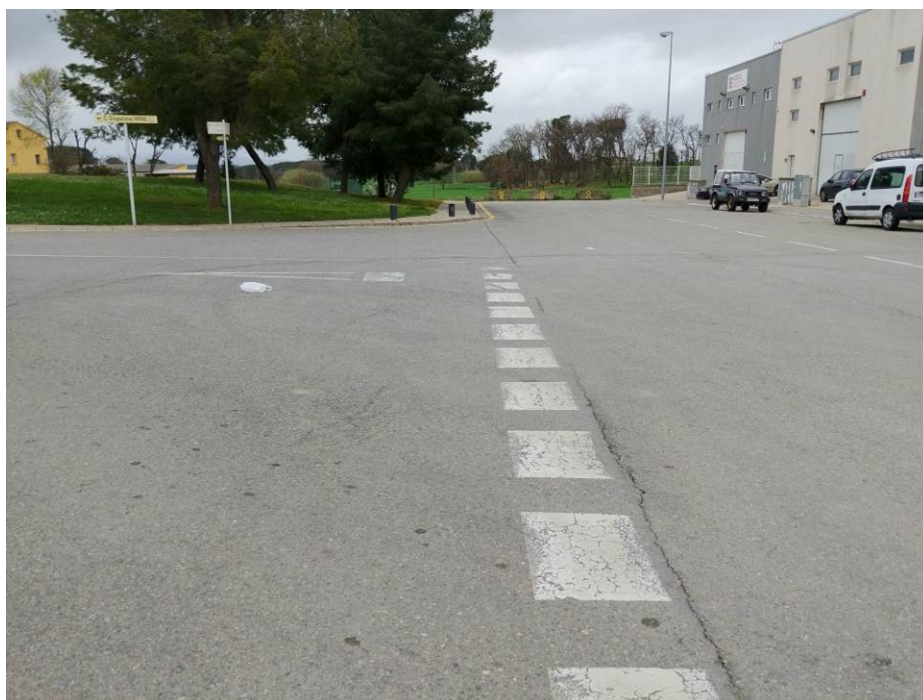

DILIGÈNCIA.- Per fer constar que el present projecte ha estat aprovat per la Junta de govern local, en sessió ordinària celebrada el dia 9 de juny de 2020.

7619_Projecte d'arranjament de l'asfaltatge dels carrers Arboç, Romaní i Farigola del polígon industrial de Riudellots de la Selva.
Annex 06 – Reportatge fotogràfic



DILIGÈNCIA.- Per fer constar que el present projecte ha estat aprovat per la Junta de govern local, en sessió ordinària celebrada el dia 9 de juny de 2020.

7619_Projecte d'arranjament de l'asfaltatge dels carrers Arboç, Romaní i Farigola del polígon industrial de Riudellots de la Selva.
Annex 06 – Reportatge fotogràfic



07. Estudi de gestió de residus
04. ANNEXOS A LA MEMÒRIA
I. MEMÒRIA

DILIGÈNCIA.- Per fer constar que el present projecte ha estat aprovat per la Junta de govern local, en sessió ordinària celebrada el dia 9 de juny de 2020.

ESTUDI DE GESTIÓ DE RESIDUS

Enderroc, Rehabilitació, Ampliació

REAL DECRETO 210/2018, Programa de prevenció i gestió de residus i recursos de Catalunya (PRECAT20)
 REAL DECRETO 105/2008, Regulador de la producció i gestió de residus de construcció i enderroc

tipus
 quantitats
 codificació

DECRET 89/2010 (derogat parcialment i modificat), pel que s'aprova el Programa de gestió de residus de la construcció de Catalunya (PROGROC), es regula la producció i gestió dels residus de la construcció i demolició, i el cànon sobre la deposició controlada dels residus de la construcció.

DECRET 21/2006 Adopció de criteris ambientals i d'ecoeficiència als edificis

IDENTIFICACIÓ DE L'EDIFICI

Obra:	Arranjament de l'asfaltatge del Pol. Industrial de Riudellots de la Selva		
Situació:	Carrers Arboç, Romaní i Farigola		
Municipi:	Riudellots de la Selva	Comarca:	La Selva

AVALUACIÓ I CARACTERÍSTIQUES DELS RESIDUS

Materials d'excavació (es considerin o no residus, mesurats sense esponjament)

Codificació residus LER	Pes	Volum		
Ordre MAM/304/2002				
grava i sorra compacta	0,00	0,00		
grava i sorra solta	0,00	0,00		
argiles	0,00	0,00		
terra vegetal	0,00	0,00		
pedraplè	0,00	0,00		
terres contaminades 170503	0,00	0,00		
altres	0,00	0,00		
totals d'excavació	0,00 t	0,00 m³		
Destí de les terres i materials d'excavació				
Els materials d'excavació que es reutilitzin a la mateixa obra o en una altra d'autoritzada, no es consideren residu sempre que el seu nou ús pugui ser acreditat. En una mateixa obra poden coexistir terres reutilitzades i terres portades a abocador	no es considera residu:		és residu:	
	reutilització		a l'abocador	
	mateixa obra		altra obra	
	NO	NO	SI	

Residus d'enderroc

Codificació residus LER	Pes/m ² (tones/m ²)	Pes (tones)	Volum aparent/m ² (m ³ /m ²)	Volum aparent (m ³)
Ordre MAM/304/2002				
obra de fàbrica 170102	0,542	0,000	0,512	0,000
formigó 170101	0,084	0,000	0,062	0,000
petris 170107	0,052	1209,600	0,082	864,000
metalls 170407	0,004	0,000	0,001	0,000
fustes 170201	0,023	0,000	0,066	0,000
vidre 170202	0,001	0,000	0,004	0,000
plàstics 170203	0,004	0,000	0,004	0,000
guixos 170802	0,027	0,000	0,004	0,000
betums 170302	0,009	561,600	0,001	720,000
fibrociment 170605	0,010	14,400	0,018	5,760
definir altres:	-	0,000	-	0,000
altre material 1	0,000	0,000	0,000	0,000
altre material 2	0,000	0,000	0,000	0,000
totals d'enderroc	0,7556	1785,60 t	0,7544	1589,76 m³

Residus de construcció

Codificació res	Pes/m ² (tones/m ²)	Pes (tones)	Volum aparent/m ² (m ³ /m ²)	Volum aparent (m ³)
Ordre MAM/304/2002				
sobrants d'execució				
obra de fàbrica 170102	0,0150	0,0000	0,0407	0,0000
formigó 170101	0,0320	0,0000	0,0261	0,0000
petris 170107	0,0020	0,0000	0,0118	0,0000
guixos 170802	0,0039	0,0000	0,0097	0,0000
altres	0,0010	0,0000	0,0013	0,0000
embalatges				
fustes 170201	0,0285	0,0000	0,0045	0,0000
plàstics 170203	0,0061	0,0000	0,0104	0,0000
paper i cartró 170904	0,0030	0,0000	0,0119	0,0000
metalls 170407	0,0004	0,0000	0,0018	0,0000
totals de construcció		0,00 t		0,00 m³

INVENTARI DE RESIDUS PERILLOSOS.

Dins l'obra s'han detectat aquests residus perillosos, els quals es separaran i gestionaran per separat per evitar que contaminin altres residus

Materials de construcció que contenen amiant	-	altres	especificar	-
Residus que contenen hidrocarburs	-		especificar	-
Residus que contenen PCB	-		especificar	-
Terres contaminades	-		especificar	-

ESTUDI DE GESTIÓ DE RESIDUS

Enderroc, Rehabilitació, Ampliació

minimització
gestió dins obra

MINIMITZACIÓ

PROJECTE. durant l'elaboració del projecte s'han pres les següents mesures per tal de minimitzar els residus

1.- S'ha previst reutilitzar en obra parts dels materials que es retiren	-
2.- S'han optimitzat les seccions resistents de pilars, jàsseres, parets, fonaments, etc.	-
3.- L'adequació de l'edifici al terreny, genera un equilibri de moviments de terres	-
4.- El sistema constructiu és industrialitzat i prefabricat, es munta en obra sense generar gairebé residus	-
5.- S'ha previst reutilitzar la capa asfàltica del fresat per elaborar subbase	si
6.- El material del fresat s'emmagatzema per a material de subbase	si

OBRA. a l'obra es duran a terme les accions següents

1.- Emmagatzematge adient de materials i productes	-
2.- Conservació de materials i productes dins el seu embalatge original fins al moment de la seva utilització	-
3.- Els materials granulars (graves, sorres, etc.) es dipositaran en contenidors rígids o sobre superfícies dures	-
4.-	-
5.-	-
6.-	-

ELEMENTS DE CONSTRUCCIÓ REUTILITZABLES

fusta en bigues reutilitzables	0,00 t	0,00 m ³
fusta en llates, tarimes, parquetes reutilitzables o reciclables	0,00 t	0,00 m ³
acer en perfils reutilitzables	0,00 t	0,00 m ³
altres :	0,00 t	0,00 m ³
Total d'elements reutilitzables	0,00 t	0,00 m³

GESTIÓ (obra)

Terres

Excavació / Mov. terres	Volum m ³ (+20%)	Reutilització (m ³)		Terres per a l'abocador volum aparent (m ³)
		a la mateixa obra	a altra autoritzada	
grava i sorra compacta	0,0	0,00	0,00	0,00
grava i sorra solta	0,0	0,00	0,00	0,00
argiles	0,0	0,00	0,00	0,00
terra vegetal	0,0	0,00	0,00	0,00
pearapie	0,0	0,00	0,00	0,00
altres	0,0	0,00	0,00	0,00
terres contaminades	0,0			0,00
Total	0,0	0,00	0,00	0,00

SEPARACIÓ DE RESIDUS A OBRA. Cal separar individualitzadament en les fraccions següents si la generació per cadascú d'ells a l'obra supera les quantitats que segueixen

R.D. 105/2008	tones	Projecte	cal separar	tipus de residu
Formigó	80	0,00	no	inert
Maons, teules i ceràmics	40	0,00	no	inert
Metalls	2	0,00	no	no especial
Fusta	1	0,00	no	no especial
Vidres	1	0,00	no	no especial
Plàstics	0,50	0,00	no	no especial
Paper i cartró	0,50	0,00	no	no especial
Especials*	inapreciable	inapreciable	si	especial

* Dins els residus especials hi ha inclosos els envasos que contenen restes de matèries perilloses, vernissos, pintures, disolvents, desencofrants, etc... i els materials que hagin estat contaminats per aquests. Tot i ser difícilment quantificables, estan presents a l'obra i es separaran i tractaran a part de la resta de residus

Malgrat no ser obligada per tots els tipus de residus, s'han previst operacions de destria i recollida selectiva dels residus a l'obra en contenidors o espais reservats pels següents residus

	R.D. 105/2008	projecte*
Inerts	Contenedor per Formigó	no si
	Contenedor per Ceràmics (maons,teules...)	no si
No especials	Contenedor per Metalls	no no
	Contenedor per Fustes	no no
	Contenedor per Plàstics	no no
	Contenedor per Vidre	no no
	Contenedor per Paper i cartró	no no
Especials	Contenedor per Guixos i altres no especials	no no
	Perilosos (un contenidor per cada tipus de residu especial)	si si

* A la cel·la **projecte** apareixen per defecte les dades del R.D. 105/2008. Es permet la possibilitat d'incrementar les fraccions que se separen, per poder-ne millorar la gestió, però **en cap cas es permet no separar si el R.D. ho obliga.**

ESTUDI DE GESTIÓ DE RESIDUS

**Enderroc, Rehabilitació,
Ampliació**

gestió fora obra
pressupost

GESTIÓ (fora obra) els residus es gestionaran fora d'obra a:

Degut a la manca d'espai, les operacions de separació de residus les realitzarà fora de l'obra un gestor autoritzat				-
Instal·lacions de reciclatge i/o valorització				-
Dipòsit autoritzat de terres, enderroc i runes de la construcció				si
Tipus de residu i Nom, adreça i codi de gestor del residu				
tipus de residu	gestor	adreça	codi del gestor	
runa i enderroc	Germans Cañet	veïnat de Llebrers - Cassà de la Selva	E 809 03	

PRESSUPOST

S'ha considerat pel càlcul del pressupost estimatiu :	Costos*	
Les previsions de separació de l'apartat de gestió i:	Classificació a obra: entre 12-16 €/m³	12,00
Un esponjament mig de tot tipus de residu del 35%	Transport: entre 5-8 €/m³ (mínim 100 €)	5,00
La distància mitjana a l'abocador : 15 Km	Abocador: runa neta (separada): entre 4-10 €/m³	4,00
Els residus especials i perillosos en bidons de 200 l.	Abocador: runa bruta (barrejat): entre 15-25 €/m³	15,00
Contenidors de 5 m³ per a cada tipus de residu	Especials**: num. transports a 200 €/transport	0
Lloguer de contenidors inclòs en el preu	Gestor terres: entre 5-15 €/m³	5,00
La gestió de terres inclou la seva caracterització***	Gestor terres contaminades: entre 70-90 €/m³	70,00

* Els preus recollits per l'OCT s'han obtingut dels abocadors i valoritzadors de Catalunya, que han subministrat dades (2008-2009)
 ** Malgrat ser de difícil quantificació, sempre hi haurà residus especials a obra, per tant sempre caldrà una previsió de nombre de transports per la seva correcta gestió
 *** La caracterització de terres o de qualsevol residu, permet saber amb exactitud quins elements contaminants o no, i amb quines proporcions hi són presents (dins el cost s'ha previst una caracterització, independentment del volum de terres. Cost de cada caracterització 1.000 euros)

RESIDU	Volum	Classificació	Transport	Valoritzador / Abocador	
Excavació	m³ (+20%)	12,00 €/m³	5,00 €/m³	5,00 €/m³	70,00 €/m³
Terres	0,00	-	-	0,00	-
Terres contaminades	0,00	-	-	-	0,00
				runa neta	runa bruta
				4,00 €/m³	15,00 €/m³
Construcció	m³ (+35%)				
Formigó	0,00	0,00	-	0,00	-
Maons i ceràmics	0,00	0,00	-	0,00	-
Petris barrejats	1.166,40	-	5.832,00	-	17.496,00
Metalls	0,00	-	-	-	0,00
Fusta	0,00	-	-	-	0,00
Vidres	0,00	-	-	-	0,00
Plàstics	0,00	-	-	-	0,00
Paper i cartró	0,00	-	-	-	0,00
Guixos i no especials	0,00	-	-	-	0,00
Altres	0,00	0,00	-	-	-
Perillosos Especials	979,78	11.757,31	-	-	39.191,04
2.146,18 11.757,31 5.832,00 0,00 56.687,04					

Elements Auxiliars	
Casefes d'emmagatzematge	0,00
Compactadores	1,00
Matxucadora de petris	1,00
Altres tipus de contenidors (per contenir líquids, beurades de formigó, etc.)	0,00
	0,00
	0,00

El pressupost estimatiu de la gestió de residus és de : **74.278,35 €**

El volum dels residus és de : **2.146,18 m³**

El pressupost de la gestió de residus és de : **4.910,00 euros**

DOCUMENTACIÓ GRÀFICA. INSTAL·LACIONS PREVISTES : TIPUS I DIMENSIONS DE CONTENIDORS DE RESIDUS PER OBRES

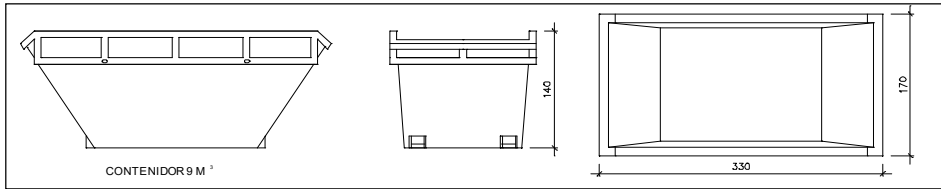

Contenedor 9 m³. Apte per a formigó, ceràmics, petris i fusta

unitats	-
---------	---

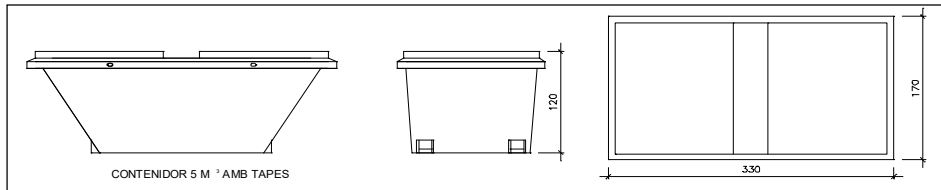

Contenedor 5 m³. Apte per a plàstics, paper i cartró, metalls i fusta

unitats	-
---------	---

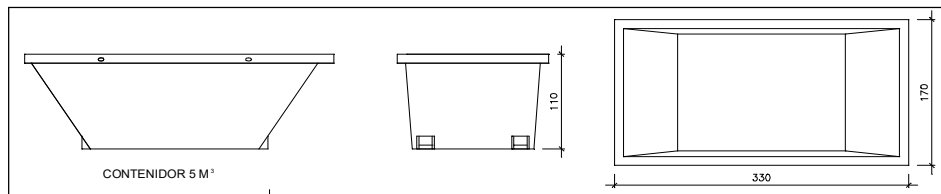

Contenedor 5 m³. Apte per a formigó, ceràmics, petris, fusta i metalls

unitats	-
---------	---

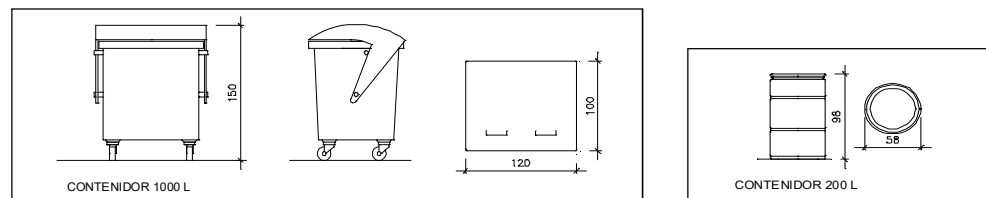

Contenedor 1000 L. Apte per a paper i cartró, plàstics

unitats	-
---------	---

Bidó 200 L. Apte per a residus especials

unitats	-
---------	---

El **Reial Decret 105/2008**, estableix que cal facilitar plànols de les instal·lacions previstes per a emmagatzematge, maneig, separació i altres operacions de gestió dels residus dins l'obra, si s'escau.

Donada la tipologia del projecte i per tal de no duplicar informació, aquests plànols d'instal·lacions previstes són a:

Estudi de Seguretat i Salut	-
Annex 1 d'aquest Estudi de Gestió de Residus	-

Posteriorment aquests plànols poden ser objecte d'adaptació a les característiques particulars de l'obra i els seus sistemes d'execució, previ acord de la direcció facultativa.

A més dels elements descrits, tal i com consta al pressupost, a l'obra hi haurà altres instal·lacions com :

Casetes d'emmagatzematge	-
Compactadores	-
Matxucadora de petris	-
Altres tipus de contenidors (per contenir líquids, beurades de formigó, etc..)	-
	-
	-

Les operacions destinades a la tria, classificació, transport i disposició dels residus generats a obra, s'ajustaran al que determina el Pla de Gestió de Residus elaborat per el Contractista, aprovat per la Direcció Facultativa i acceptat per la Propietat.

Aquest Pla ha estat elaborat en base a l'Estudi de Gestió de Residus, que s'inclou al projecte.

Si degut a modificacions en l'execució de l'obra o d'altres, cal fer modificacions a la gestió en obra dels residus, aquestes modificacions es documentaran per escrit i seran aprovades si s'escau per la Direcció Facultativa i se'n donarà comunicació per a la seva acceptació a la Propietat.

ESTUDI DE GESTIÓ DE RESIDUS

**Enderroc, Rehabilitació,
Ampliació**
dipòsit

IMPORT A DIPOSITAR DAVANT DEL GESTOR DE RESIDUS COM A GARANTIA DE LA GESTIÓ DE RESIDUS

DIPÒSIT SEGONS REAL DECRETO 210/2018

Per les característiques del projecte, de com s'executarà l'obra i donades les operacions de minimització abans descrites, el càlcul inicial de generació de residus, a efectes del càlcul del dipòsit, s'estima que es podrà reduir en un percentatge del:

	Previsió inicial de l'Estudi	% de reducció per minimització	Previsió final de l'Estudi
Total excavació (tones)	0,00 T		0,00 T
Total construcció i enderroc (tones)	1785,60 T	98,50 %	26,78 T

Càlcul del dipòsit			
Residus d'excavació */ **	0 T	11 euros/T	0,00 euros
Residus de construcció i enderroc **	26,78 T	11 euros/T	294,58 euros
PES TOTAL DELS RESIDUS			26,8 Tones
Total dipòsit ***			294,58 euros

* Es recorda que les **terres i pedres d'excavació que es reutilitzin** en la mateixa obra o en una altra d'autoritzada **no es consiren residu** i per tant **NO** s'han d'incloure en el càlcul del dipòsit.

**Trasvassar les dades dels totals d' excavació i construcció de la Previsió final de L'Estudi (apartat superior)

***Dipòsit mínim 150€

II. AMIDAMENTS i PRESSUPOST

DILIGÈNCIA.- Per fer constar que el present projecte ha estat aprovat per la Junta de govern local, en sessió ordinària celebrada el dia 9 de juny de 2020.

01. AMIDAMENTS
II. AMIDAMENTS i PRESSUPOST

DILIGÈNCIA.- Per fer constar que el present projecte ha estat aprovat per la Junta de govern local, en sessió ordinària celebrada el dia 9 de juny de 2020.

AMIDAMENTS

Obra 01 PRESSUPOST 7619-ASFALTATGE
 Capítol 01 ENDERROCS MOVIMENT DE TERRES

NUM.	CODI	UA	DESCRIPCIÓ
1	M219UF42	m2	Fresatge mecànic de paviments asfàltics per cada cm de gruix, amb un gruix de 0 a 4 cm i en els encaixos laterals i finals en obres de recobriment asfàltic, amb fresadora de càrrega automàtica i talls i entregues a tapes i reixes amb compresor, carrega de runes sobre camió i escombrat i neteja de la superfície fresada Inclou càrrega i transport del material pel seu possible aprofitament per part de l'empresa

Num.	Text	Tipus	[C]	[D]	[E]	[F]	TOTAL	Fórmula
1	Entregues							
2	Carrer Arboç		2,000	240,000	2,000	4,000	3.840,000	C#*D#*E#*F#
3			1,000	10,000	2,000	4,000	80,000	C#*D#*E#*F#
4	Carrer Romani		2,000	200,000	2,000	4,000	3.200,000	C#*D#*E#*F#
5	Carrer Farigola		2,000	257,000	2,000	4,000	4.112,000	C#*D#*E#*F#
6			1,000	37,000	2,000	4,000	296,000	C#*D#*E#*F#
7			2,000	10,000	2,000	4,000	160,000	C#*D#*E#*F#
8			1,000	12,000	2,000	4,000	96,000	C#*D#*E#*F#

TOTAL AMIDAMENT **11.784,000**

2 FD5Z6CC4 u Reanivellació de tapa de pou de registre o similar, a la nova rasant de la capa d'asfalt.

Num.	Text	Tipus	[C]	[D]	[E]	[F]	TOTAL	Fórmula
1	carrer Arboç		13,000				13,000	C#*D#*E#*F#
2	carrer Romani		1,000				1,000	C#*D#*E#*F#
3	carrer Farigola		6,000				6,000	C#*D#*E#*F#

TOTAL AMIDAMENT **20,000**

3 F219FBC0 m Tall en paviment de mescla bituminosa de 15 cm de fondària com a mínim, amb màquina tallajunts amb disc de diamant, per a delimitar la zona a demolir

Num.	Text	Tipus	[C]	[D]	[E]	[F]	TOTAL	Fórmula
1	Entregues							
2	c/ Arboç		20,000				20,000	C#*D#*E#*F#
3			20,000				20,000	C#*D#*E#*F#
4			10,000				10,000	C#*D#*E#*F#
5	c/ Farigola		37,000				37,000	C#*D#*E#*F#
6			10,000				10,000	C#*D#*E#*F#
7			10,000				10,000	C#*D#*E#*F#
8			12,000				12,000	C#*D#*E#*F#

TOTAL AMIDAMENT **119,000**

Obra 01 PRESSUPOST 7619-ASFALTATGE
 Capítol 02 PAVIMENTS

NUM.	CODI	UA	DESCRIPCIÓ
------	------	----	------------

AMIDAMENTS

1 F9H11251 t Paviment de mescla bituminosa contínua en calent tipus AC 16 surf B50/70 D (D-12), amb betum asfàltic de penetració, de granulometria densa per a capa de rodadura i granulat granític, estesa i compactada

Num.	Text	Tipus	[C]	[D]	[E]	[F]	TOTAL	Fórmula
1			2.560,000	2,400	0,060		368,640	C#*D#*E#*F#
2			2.020,000	2,400	0,060		290,880	C#*D#*E#*F#
3			3.330,000	2,400	0,060		479,520	C#*D#*E#*F#

TOTAL AMIDAMENT 1.139,040

2 F9J13K40 m2 Reg d'adherència amb emulsió bituminosa catiònica modificada amb polímers tipus C60BP3/BP2 ADH, amb dotació 1 kg/m2

Num.	Text	Tipus	[C]	[D]	[E]	[F]	TOTAL	Fórmula
1			2.560,000				2.560,000	C#*D#*E#*F#
2			2.020,000				2.020,000	C#*D#*E#*F#
3			3.330,000				3.330,000	C#*D#*E#*F#

TOTAL AMIDAMENT 7.910,000

Obra 01 PRESSUPOST 7619-ASFALTATGE
Capítol 03 SENYALITZACIÓ

NUM. CODI UA DESCRIPCIÓ

1 FBA22311 m Pintat sobre paviment de faixa transversal contínua de 50 cm, amb pintura reflectora i microesferes de vidre, amb màquina d'accionament manual

Num.	Text	Tipus	[C]	[D]	[E]	[F]	TOTAL	Fórmula
1	pas de vianants							
2	c/ arboç		1,000	12,000	4,000		48,000	C#*D#*E#*F#
3			2,000	9,000	4,000		72,000	C#*D#*E#*F#
4	c/ Romani		1,000	18,000	4,000		72,000	C#*D#*E#*F#
5			1,000	9,000	4,000		36,000	C#*D#*E#*F#
6	c/ Farigola		1,000	11,000	4,000		44,000	C#*D#*E#*F#

TOTAL AMIDAMENT 272,000

2 FBA1F112 m Pintat sobre paviment d'una faixa longitudinal contínua reflectora de 15 cm d'amplària, amb pintura dos components i microesferes de vidre, amb màquina autopropulsada

Num.	Text	Tipus	[C]	[D]	[E]	[F]	TOTAL	Fórmula
1	linea groga		1,000	265,000			265,000	C#*D#*E#*F#
2			1,000	200,000			200,000	C#*D#*E#*F#
3	linea groga no estacionar ni parar		2,000	15,000			30,000	C#*D#*E#*F#
4			2,000	4,000			8,000	C#*D#*E#*F#
5			14,000	5,000			70,000	C#*D#*E#*F#

TOTAL AMIDAMENT 573,000

3 FBA15517 m Pintat sobre paviment de marca vial longitudinal discontinua per a ús permanent i retrorreflectant en sec, amb humitat i amb pluja, tipus P-RR, de 10 cm d'amplària i 2/1 de relació pintat/no pintat, amb plàstic d'aplicació en

AMIDAMENTS

fred de dos components de color blanc i microesferes de vidre, aplicada mecànicament mitjançant polvorització

Num.	Text	Tipus	[C]	[D]	[E]	[F]	TOTAL	Fórmula
1	eix carrer		1,000	240,000			240,000	C#*D#*E#*F#
2			1,000	200,000			200,000	C#*D#*E#*F#
3			1,000	260,000			260,000	C#*D#*E#*F#
4	aparcaments		1,000	240,000			240,000	C#*D#*E#*F#
5			1,000	200,000			200,000	C#*D#*E#*F#
6			2,000	260,000			520,000	C#*D#*E#*F#

TOTAL AMIDAMENT **1.660,000**

4 FBA31517 m2 Pintat sobre paviment de marca vial superficial per a ús permanent i retrorreflectant en sec, amb humitat i amb pluja, tipus P-RR, amb plàstic d'aplicació en fred de dos components de color blanc i microesferes de vidre, aplicada amb màquina d'accionament manual

Num.	Text	Tipus	[C]	[D]	[E]	[F]	TOTAL	Fórmula
1	stop, ceda i ratllat illetes		50,000				50,000	C#*D#*E#*F#

TOTAL AMIDAMENT **50,000**

5 FBA1G110 m Pintat sobre paviment d'una faixa contínua de 10 cm, amb pintura reflectora i microesferes de vidre, amb màquina autopropulsada

Num.	Text	Tipus	[C]	[D]	[E]	[F]	TOTAL	Fórmula
1	linea blanca		1,000	200,000			200,000	C#*D#*E#*F#

TOTAL AMIDAMENT **200,000**

6 FBA22411 m Pintat sobre paviment de faixa transversal contínua de 40 cm, amb pintura reflectora i microesferes de vidre, amb màquina d'accionament manual

Num.	Text	Tipus	[C]	[D]	[E]	[F]	TOTAL	Fórmula
1	STOPS I CEDAS		2,000	20,000			40,000	C#*D#*E#*F#
2			2,000	10,000			20,000	C#*D#*E#*F#

TOTAL AMIDAMENT **60,000**

Obra 01 PRESSUPOST 7619-ASFALTATGE
Capitol 04 REPARACIONS PUNTUALS

NUM.	CODI	UA	DESCRIPCIÓ
1	F2194XG5	m2	Demolició de paviment de mescla bituminosa, de fins a 15 cm de gruix i més de 2 m d'amplària amb retroexcavadora amb martell trencador i càrrega sobre camió

Num.	Text	Tipus	[C]	[D]	[E]	[F]	TOTAL	Fórmula
1	Reparació flonjalls							
2	carrer Arboç		30,000				30,000	C#*D#*E#*F#
3			16,000				16,000	C#*D#*E#*F#
4	carrer Romani		50,000				50,000	C#*D#*E#*F#
5			20,000				20,000	C#*D#*E#*F#

AMIDAMENTS

6		20,000		20,000	C#*D#*E#*F#
7	carrer Farigola	120,000		120,000	C#*D#*E#*F#

TOTAL AMIDAMENT 256,000

2 F219FBC0 m Tall en paviment de mescla bituminosa de 15 cm de fondària com a mínim, amb màquina tallajunts amb disc de diamant, per a delimitar la zona a demolir

Num.	Text	Tipus	[C]	[D]	[E]	[F]	TOTAL	Fórmula
1	Reparacions							
2	c/Arboç		3,000	4,000			12,000	C#*D#*E#*F#
3			6,000				6,000	C#*D#*E#*F#
4	c/Romani		2,000	10,000			20,000	C#*D#*E#*F#
5			78,000				78,000	C#*D#*E#*F#
6			4,500				4,500	C#*D#*E#*F#
7			39,000				39,000	C#*D#*E#*F#
8			11,000				11,000	C#*D#*E#*F#
9	c/Farigola		9,000				9,000	C#*D#*E#*F#
10			11,000				11,000	C#*D#*E#*F#

TOTAL AMIDAMENT 190,500

3 M219UF41 m2 Fresatge mecànic de paviments asfàltics per cada cm de gruix, amb un gruix de 0 a 4 cm i a tot el paviment, en grans extensions, amb fresadora de càrrega automàtica i talls i entregues a tapes i reixes amb compresor, càrrega de runes sobre camió i escombrat i neteja de la superfície fresada
Inclou càrrega i transport del material pel seu possible aprofitament per part de l'empresa

Num.	Text	Tipus	[C]	[D]	[E]	[F]	TOTAL	Fórmula
1	Reparació tipus A							
2	Carrer Arboç		1,000	1.450,000	4,000		5.800,000	C#*D#*E#*F#
3	Carrer Farigola		1,000	355,000	4,000		1.420,000	C#*D#*E#*F#
4			1,000	350,000	4,000		1.400,000	C#*D#*E#*F#

TOTAL AMIDAMENT 8.620,000

4 F221C472 m3 Excavació per a caixa de paviment en terreny compacte (SPT 20-50), realitzada amb pala excavadora i càrrega directa sobre camió. Inclou càrrega i transport de terres a l'abocador o al seu possible aprofitament

Num.	Text	Tipus	[C]	[D]	[E]	[F]	TOTAL	Fórmula
1	Reparació flonjalls							
2	carrer Arboç		30,000	0,200			6,000	C#*D#*E#*F#
3			16,000	0,200			3,200	C#*D#*E#*F#
4	carrer Romani		50,000	0,200			10,000	C#*D#*E#*F#
5			20,000	0,200			4,000	C#*D#*E#*F#
6			20,000	0,200			4,000	C#*D#*E#*F#
7	carrer Farigola		120,000	0,200			24,000	C#*D#*E#*F#

TOTAL AMIDAMENT 51,200

AMIDAMENTS

5 F9H11J51 t Paviment de mescla bituminosa contínua en calent tipus AC 22 base B50/70 G (G-20), amb betum asfàltic de penetració, de granulometria grossa per a capa base i granulat granític, estesa i compactada

Num.	Text	Tipus	[C]	[D]	[E]	[F]	TOTAL	Fórmula
1	Reparació tipus A							
2	Carrer Arboç		1,000	2.152,000	2,400	0,050	258,240	C#*D#*E#*F#
3	Carrer Farigola		1,000	355,000	2,400	0,050	42,600	C#*D#*E#*F#
4			1,000	350,000	2,400	0,050	42,000	C#*D#*E#*F#

TOTAL AMIDAMENT **342,840**

6 F9J12P40 m2 Reg d'imprimació amb emulsió bituminosa catiónica tipus C60BF4 IMP, amb dotació 1 kg/m2

Num.	Text	Tipus	[C]	[D]	[E]	[F]	TOTAL	Fórmula
1	Reparació flonjalls							
2	carrer Arboç		30,000				30,000	C#*D#*E#*F#
3			16,000				16,000	C#*D#*E#*F#
4	carrer Romani		50,000				50,000	C#*D#*E#*F#
5			20,000				20,000	C#*D#*E#*F#
6			20,000				20,000	C#*D#*E#*F#
7	carrer Farigola		120,000				120,000	C#*D#*E#*F#
9	Reparació tipus A							C#*D#*E#*F#
10	Carrer Arboç		1,000	2.152,000			2.152,000	C#*D#*E#*F#
11	Carrer Farigola		1,000	355,000			355,000	C#*D#*E#*F#
12			1,000	350,000			350,000	C#*D#*E#*F#

TOTAL AMIDAMENT **3.113,000**

7 F227T00A m2 Repàs i piconatge de caixa de paviment, amb compactació del 90% PM

Num.	Text	Tipus	[C]	[D]	[E]	[F]	TOTAL	Fórmula
1	Reparació flonjalls							
2	carrer Arboç		30,000				30,000	C#*D#*E#*F#
3			16,000				16,000	C#*D#*E#*F#
4	carrer Romani		50,000				50,000	C#*D#*E#*F#
5			20,000				20,000	C#*D#*E#*F#
6			20,000				20,000	C#*D#*E#*F#
7	carrer Farigola		120,000				120,000	C#*D#*E#*F#

TOTAL AMIDAMENT **256,000**

8 F9265H21 m3 Subbase de formigó HM-20/B/20/I, de consistència tova i grandària màxima del granulat 20 mm, abocat des de camió amb estesa i vibrat mecànic, amb acabat reglejat

Num.	Text	Tipus	[C]	[D]	[E]	[F]	TOTAL	Fórmula
1	Reparació flonjalls							
2	carrer Arboç		30,000	0,200			6,000	C#*D#*E#*F#
3			16,000	0,200			3,200	C#*D#*E#*F#

AMIDAMENTS

4	carrer Romani	50,000	0,200	10,000	C#*D#*E#*F#
5		20,000	0,200	4,000	C#*D#*E#*F#
6		20,000	0,200	4,000	C#*D#*E#*F#
7	carrer Farigola	120,000	0,200	24,000	C#*D#*E#*F#

TOTAL AMIDAMENT

9 F921101F m3 Subbase de tot-u natural, amb estesa i piconatge del material al 95 % del PM

Num.	Text	Tipus	[C]	[D]	[E]	[F]	TOTAL	Fórmula
1	Reparació flonjalls							
2	carrer Arboç		30,000	0,200			6,000	C#*D#*E#*F#
3			16,000	0,200			3,200	C#*D#*E#*F#
4	carrer Romani		50,000	0,200			10,000	C#*D#*E#*F#
5			20,000	0,200			4,000	C#*D#*E#*F#
6			20,000	0,200			4,000	C#*D#*E#*F#
7	carrer Farigola		120,000	0,200			24,000	C#*D#*E#*F#

TOTAL AMIDAMENT

Obra 01 PRESSUPOST 7619-ASFALTATGE
Capítol 05 VARIS

NUM.	CODI	UA	DESCRIPCIÓ
1	05070001	ut	imprevistos a justificar

AMIDAMENT DIRECTE

2 05070002 ut seguretat i salut

AMIDAMENT DIRECTE

02. QUADRE DE PREUS NÚM. 1

II. AMIDAMENTS I PRESSUPOST

DILIGÈNCIA.- Per fer constar que el present projecte ha estat aprovat per la Junta de govern local, en sessió ordinària celebrada el dia 9 de juny de 2020.

QUADRE DE PREUS NÚMERO 1

NÚMERO	CODI	UA	DESCRIPCIÓ	PREU	
P-1	05070001	ut	imprevistos a justificar (DOS MIL CINC-CENTS EUROS)	2.500,00	€
P-2	05070002	ut	seguretat i salut (MIL DOS-CENTS EUROS)	1.200,00	€
P-3	F2194XG5	m2	Demolició de paviment de mescla bituminosa, de fins a 15 cm de gruix i més de 2 m d'amplària amb retroexcavadora amb martell trencador i càrrega sobre camió (CINC EUROS AMB TRENTA-QUATRE CENTIMS)	5,34	€
P-4	F219FBC0	m	Tall en paviment de mescla bituminosa de 15 cm de fondària com a mínim, amb màquina tallajunts amb disc de diamant, per a delimitar la zona a demolir (QUATRE EUROS AMB VINT-I-NOU CENTIMS)	4,29	€
P-5	F221C472	m3	Excavació per a caixa de paviment en terreny compacte (SPT 20-50), realitzada amb pala excavadora i càrrega directa sobre camió. Inclou càrrega i transport de terres a l'abocador o al seu possible aprofitament (CINC EUROS)	5,00	€
P-6	F227T00A	m2	Repàs i piconatge de caixa de paviment, amb compactació del 90% PM (UN EUROS AMB VINT-I-TRES CENTIMS)	1,23	€
P-7	F921101F	m3	Subbase de tot-u natural, amb estesa i piconatge del material al 95 % del PM (VINT-I-NOU EUROS AMB DOTZE CENTIMS)	29,12	€
P-8	F9265H21	m3	Subbase de formigó HM-20/B/20/I, de consistència tova i grandària màxima del granulat 20 mm, abocat des de camió amb estesa i vibrat mecànic, amb acabat reglejat (CINQUANTA-VUIT EUROS AMB SEIXANTA CENTIMS)	58,60	€
P-9	F9H11251	t	Paviment de mescla bituminosa contínua en calent tipus AC 16 surf B50/70 D (D-12), amb betum asfàltic de penetració, de granulometria densa per a capa de rodadura i granulat granític, estesa i compactada (CINQUANTA-CINC EUROS AMB SEIXANTA-TRES CENTIMS)	55,63	€
P-10	F9H11J51	t	Paviment de mescla bituminosa contínua en calent tipus AC 22 base B50/70 G (G-20), amb betum asfàltic de penetració, de granulometria grossa per a capa base i granulat granític, estesa i compactada (CINQUANTA-QUATRE EUROS AMB SETANTA-VUIT CENTIMS)	54,78	€
P-11	F9J12P40	m2	Reg d'imprimació amb emulsió bituminosa catiònica tipus C60BF4 IMP, amb dotació 1 kg/m2 (ZERO EUROS AMB CINQUANTA-QUATRE CENTIMS)	0,54	€
P-12	F9J13K40	m2	Reg d'adherència amb emulsió bituminosa catiònica modificada amb polímers tipus C60BP3/BP2 ADH, amb dotació 1 kg/m2 (ZERO EUROS AMB CINQUANTA-TRES CENTIMS)	0,53	€

QUADRE DE PREUS NÚMERO 1

NÚMERO	CODI	UA	DESCRIPCIÓ	PREU
P-13	FBA15517	m	Pintat sobre paviment de marca vial longitudinal discontinua per a ús permanent i retroreflectant en sec, amb humitat i amb pluja, tipus P-RR, de 10 cm d'amplària i 2/1 de relació pintat/no pintat, amb plàstic d'aplicació en fred de dos components de color blanc i microesferes de vidre, aplicada mecànicament mitjançant polvorització (ZERO EUROS AMB SEIXANTA-TRES CENTIMS)	0,63 €
P-14	FBA1F112	m	Pintat sobre paviment d'una faixa longitudinal contínua reflectora de 15 cm d'amplària, amb pintura dos components i microesferes de vidre, amb màquina autopropulsada (UN EUROS AMB SETANTA-VUIT CENTIMS)	1,78 €
P-15	FBA1G110	m	Pintat sobre paviment d'una faixa contínua de 10 cm, amb pintura reflectora i microesferes de vidre, amb màquina autopropulsada (ZERO EUROS AMB VUITANTA-TRES CENTIMS)	0,83 €
P-16	FBA22311	m	Pintat sobre paviment de faixa transversal contínua de 50 cm, amb pintura reflectora i microesferes de vidre, amb màquina d'accionament manual (TRES EUROS AMB TRES CENTIMS)	3,03 €
P-17	FBA22411	m	Pintat sobre paviment de faixa transversal contínua de 40 cm, amb pintura reflectora i microesferes de vidre, amb màquina d'accionament manual (DOS EUROS AMB QUARANTA-SIS CENTIMS)	2,46 €
P-18	FBA31517	m2	Pintat sobre paviment de marca vial superficial per a ús permanent i retroreflectant en sec, amb humitat i amb pluja, tipus P-RR, amb plàstic d'aplicació en fred de dos components de color blanc i microesferes de vidre, aplicada amb màquina d'accionament manual (SET EUROS AMB SEIXANTA-SIS CENTIMS)	7,66 €
P-19	FD5Z6CC4	u	Reanivellació de tapa de pou de registre o similar, a la nova rasant de la capa d'asfalt. (CINQUANTA-SET EUROS AMB ONZE CENTIMS)	57,11 €
P-20	M219UF41	m2	Fresatge mecànic de paviments asfàltics per cada cm de gruix, amb un gruix de 0 a 4 cm i a tot el paviment, en grans extensions, amb fresadora de càrrega automàtica i talls i entregues a tapes i reixes amb compresor, carrega de runes sobre camió i escombrat i neteja de la superfície fresada Inclou càrrega i transport del material pel seu possible aprofitament per part de l'empresa (ZERO EUROS AMB QUARANTA-VUIT CENTIMS)	0,48 €
P-21	M219UF42	m2	Fresatge mecànic de paviments asfàltics per cada cm de gruix, amb un gruix de 0 a 4 cm i en els encaixos laterals i finals en obres de recobriment asfàltic, amb fresadora de càrrega automàtica i talls i entregues a tapes i reixes amb compresor, carrega de runes sobre camió i escombrat i neteja de la superfície fresada Inclou càrrega i transport del material pel seu possible aprofitament per part de l'empresa (ZERO EUROS AMB QUARANTA-NOU CENTIMS)	0,49 €

QUADRE DE PREUS NÚMERO 1

NÚMERO	CODI	UA	DESCRIPCIÓ	PREU
--------	------	----	------------	------

Santa Coloma de Farners, març 2020

Joan Martín Salcedo
Arquitecte dels Serveis Tècnics
del Consell Comarcal de la Selva

DILIGÈNCIA.- Per fer constar que el present projecte ha estat aprovat per la Junta de govern local, en sessió ordinària celebrada el dia 9 de juny de 2020.

03. QUADRE DE PREUS NÚM. 2

II. AMIDAMENTS I PRESSUPOST

DILIGÈNCIA.- Per fer constar que el present projecte ha estat aprovat per la Junta de govern local, en sessió ordinària celebrada el dia 9 de juny de 2020.

QUADRE DE PREUS NÚMERO 2

NÚMERO	CODI	UA	DESCRIPCIÓ	PREU
P-1	05070001	ut	imprevistos a justificar	2.500,00 €
			Sense descomposició	2.500,00000 €
P-2	05070002	ut	seguretat i salut	1.200,00 €
			Sense descomposició	1.200,00000 €
P-3	F2194XG5	m2	Demolició de paviment de mescla bituminosa, de fins a 15 cm de gruix i més de 2 m d'amplària amb retroexcavadora amb martell trencador i càrrega sobre camió	5,34 €
			Altres conceptes	5,34000 €
P-4	F219FBC0	m	Tall en paviment de mescla bituminosa de 15 cm de fondària com a mínim, amb màquina tallajunts amb disc de diamant, per a delimitar la zona a demolir	4,29 €
			Altres conceptes	4,29000 €
P-5	F221C472	m3	Excavació per a caixa de paviment en terreny compacte (SPT 20-50), realitzada amb pala excavadora i càrrega directa sobre camió. Inclou càrrega i transport de terres a l'abocador o al seu possible aprofitament	5,00 €
			Altres conceptes	5,00000 €
P-6	F227T00A	m2	Repàs i piconatge de caixa de paviment, amb compactació del 90% PM	1,23 €
			Altres conceptes	1,23000 €
P-7	F921101F	m3	Subbase de tot-u natural, amb estesa i piconatge del material al 95 % del PM	29,12 €
	B0371000	m3	Tot-u natural	22,70400 €
	B0111000	m3	Aigua	0,05950 €
			Altres conceptes	6,35650 €
P-8	F9265H21	m3	Subbase de formigó HM-20/B/20/I, de consistència tova i grandària màxima del granulat 20 mm, abocat des de camió amb estesa i vibrat mecànic, amb acabat reglejat	58,60 €
	B064300B	m3	Formigó HM-20/B/20/I de consistència tova, grandària màxima del granulat 20 mm, a	51,19800 €
			Altres conceptes	7,40200 €
P-9	F9H11251	t	Paviment de mescla bituminosa contínua en calent tipus AC 16 surf B50/70 D (D-12), amb betum asfàltic de penetració, de granulometria densa per a capa de rodadura i granulat granític, estesa i compactada	55,63 €
	B9H11251	t	Mescla bituminosa contínua en calent tipus AC 16 surf B50/70 D (D-12), amb betum a	51,45000 €
			Altres conceptes	4,18000 €
P-10	F9H11J51	t	Paviment de mescla bituminosa contínua en calent tipus AC 22 base B50/70 G (G-20), amb betum asfàltic de penetració, de granulometria grossa per a capa base i granulat granític, estesa i compactada	54,78 €
	B9H11J51	t	Mescla bituminosa contínua en calent tipus AC 22 base B50/70 G (G-20), amb betum	50,60000 €
			Altres conceptes	4,18000 €
P-11	F9J12P40	m2	Reg d'imprimació amb emulsió bituminosa catiònica tipus C60BF4 IMP, amb dotació 1 kg/m2	0,54 €
	B0551A00	kg	Emulsió bituminosa aniònica específica per a reg d'imprimació, tipus EAI	0,40000 €
			Altres conceptes	0,14000 €

QUADRE DE PREUS NÚMERO 2

NÚMERO	CODI	UA	DESCRIPCIÓ	PREU	
P-12	F9J13K40	m2	Reg d'adherència amb emulsió bituminosa catiònica modificada amb polímers tipus C60BP3/BP2 ADH, amb dotació 1 kg/m2	0,53	€
	B0551120	kg	Emulsió bituminosa aniònica de ruptura ràpida, tipus EAR-1	0,39000	€
			Altres conceptes	0,14000	€
P-13	FBA15517	m	Pintat sobre paviment de marca vial longitudinal discontinua per a ús permanent i retrorreflectant en sec, amb humitat i amb pluja, tipus P-RR, de 10 cm d'amplària i 2/1 de relació pintat/no pintat, amb plàstic d'aplicació en fred de dos components de color blanc i microesferes de vidre, aplicada mecànicament mitjançant polvorització	0,63	€
	BBA1M200	kg	Microesferes de vidre per a marques vials retrorreflectants en sec, amb humitat i amb	0,04148	€
	BBA17100	kg	Plàstic d'aplicació en fred de dos components de color blanc, per a marques vials	0,21049	€
			Altres conceptes	0,37803	€
P-14	FBA1F112	m	Pintat sobre paviment d'una faixa longitudinal contínua reflectora de 15 cm d'amplària, amb pintura dos components i microesferes de vidre, amb màquina autopropulsada	1,78	€
	BBA14100	kg	Pintura per a marques vials, dos components, blanca	0,94401	€
	BBA1M000	kg	Microesferes de vidre	0,30110	€
			Altres conceptes	0,53489	€
P-15	FBA1G110	m	Pintat sobre paviment d'una faixa contínua de 10 cm, amb pintura reflectora i microesferes de vidre, amb màquina autopropulsada	0,83	€
	BBA1M000	kg	Microesferes de vidre	0,08364	€
	BBA11000	kg	Pintura reflectora per a senyalització	0,34300	€
			Altres conceptes	0,40336	€
P-16	FBA22311	m	Pintat sobre paviment de faixa transversal contínua de 50 cm, amb pintura reflectora i microesferes de vidre, amb màquina d'accionament manual	3,03	€
	BBA1M000	kg	Microesferes de vidre	0,41164	€
	BBA11000	kg	Pintura reflectora per a senyalització	1,71431	€
			Altres conceptes	0,90405	€
P-17	FBA22411	m	Pintat sobre paviment de faixa transversal contínua de 40 cm, amb pintura reflectora i microesferes de vidre, amb màquina d'accionament manual	2,46	€
	BBA1M000	kg	Microesferes de vidre	0,32800	€
	BBA11000	kg	Pintura reflectora per a senyalització	1,37131	€
			Altres conceptes	0,76069	€
P-18	FBA31517	m2	Pintat sobre paviment de marca vial superficial per a ús permanent i retrorreflectant en sec, amb humitat i amb pluja, tipus P-RR, amb plàstic d'aplicació en fred de dos components de color blanc i microesferes de vidre, aplicada amb màquina d'accionament manual	7,66	€
	BBA17100	kg	Plàstic d'aplicació en fred de dos components de color blanc, per a marques vials	3,16200	€
	BBA1M200	kg	Microesferes de vidre per a marques vials retrorreflectants en sec, amb humitat i amb	0,61000	€
			Altres conceptes	3,88800	€
P-19	FD5Z6CC4	u	Reanivellació de tapa de pou de registre o similar, a la nova rasant de la capa d'asfalt.	57,11	€

QUADRE DE PREUS NÚMERO 2

NÚMERO	CODI	UA	DESCRIPCIÓ	PREU
	B0710250	t	Morter per a ram de paleta, classe M 5 (5 N/mm ²), a granel, de designació (G) segons Altres conceptes	1,15040 € 55,95960 €
P-20	M219UF41	m2	Fresatge mecànic de paviments asfàltics per cada cm de gruix, amb un gruix de 0 a 4 cm i a tot el paviment, en grans extensions, amb fresadora de càrrega automàtica i talls i entregues a tapes i reixes amb compresor, carrega de runes sobre camió i escombrat i neteja de la superfície fresada Inclou càrrega i transport del material pel seu possible aprofitament per part de l'empresa Altres conceptes	0,48 € 0,48000 €
P-21	M219UF42	m2	Fresatge mecànic de paviments asfàltics per cada cm de gruix, amb un gruix de 0 a 4 cm i en els encaixos laterals i finals en obres de recobriment asfàltic, amb fresadora de càrrega automàtica i talls i entregues a tapes i reixes amb compresor, carrega de runes sobre camió i escombrat i neteja de la superfície fresada Inclou càrrega i transport del material pel seu possible aprofitament per part de l'empresa Altres conceptes	0,49 € 0,49000 €

Santa Coloma de Farners, març 2020

Joan Martín Salcedo
Arquitecte dels Serveis Tècnics
del Consell Comarcal de la Selva

DILIGÈNCIA.- Per fer constar que el present projecte ha estat aprovat per la Junta de govern local, en sessió ordinària celebrada el dia 9 de juny de 2020.

04. PRESSUPOST D'EXECUCIÓ MATERIAL II. AMIDAMENTS I PRESSUPOST

DILIGÈNCIA.- Per fer constar que el present projecte ha estat aprovat per la Junta de govern local, en sessió ordinària celebrada el dia 9 de juny de 2020.

PRESSUPOST

Obra 01 Pressupost 7619-ASFALTATGE
 Capítol 01 ENDERROCS MOVIMENT DE TERRES

NUM. CODI	UA	DESCRIPCIÓ	PREU	AMIDAMENT	IMPORT	
1	M219UF42	m2	Fresatge mecànic de paviments asfàltics per cada cm de gruix, amb un gruix de 0 a 4 cm i en els encaixos laterals i finals en obres de recobriments asfàltics, amb fresadora de càrrega automàtica i talls i entregues a tapes i reixes amb compresor, carrega de runes sobre camió i escombrat i neteja de la superfície fresada Inclou càrrega i transport del material pel seu possible aprofitament per part de l'empresa (P - 21)	0,49	11.784,000	5.774,16
2	FD5Z6CC4	u	Reanivellació de tapa de pou de registre o similar, a la nova rasant de la capa d'asfalt. (P - 19)	57,11	20,000	1.142,20
3	F219FBC0	m	Tall en paviment de mescla bituminosa de 15 cm de fondària com a mínim, amb màquina tallajunts amb disc de diamant, per a delimitar la zona a demolir (P - 4)	4,29	119,000	510,51
TOTAL	Capítol	01.01			7.426,87	

Obra 01 Pressupost 7619-ASFALTATGE
 Capítol 02 PAVIMENTS

NUM. CODI	UA	DESCRIPCIÓ	PREU	AMIDAMENT	IMPORT	
1	F9H11251	t	Paviment de mescla bituminosa contínua en calent tipus AC 16 surf B50/70 D (D-12), amb betum asfàltic de penetració, de granulometria densa per a capa de rodadura i granulat granític, estesa i compactada (P - 9)	55,63	1.139,040	63.364,80
2	F9J13K40	m2	Reg d'adherència amb emulsió bituminosa catiònica modificada amb polímers tipus C60BP3/BP2 ADH, amb dotació 1 kg/m2 (P - 12)	0,53	7.910,000	4.192,30
TOTAL	Capítol	01.02			67.557,10	

Obra 01 Pressupost 7619-ASFALTATGE
 Capítol 03 SENYALITZACIÓ

NUM. CODI	UA	DESCRIPCIÓ	PREU	AMIDAMENT	IMPORT	
1	FBA22311	m	Pintat sobre paviment de faixa transversal contínua de 50 cm, amb pintura reflectora i microesferes de vidre, amb màquina d'accionament manual (P - 16)	3,03	272,000	824,16
2	FBA1F112	m	Pintat sobre paviment d'una faixa longitudinal contínua reflectora de 15 cm d'amplària, amb pintura dos components i microesferes de vidre, amb màquina autopropulsada (P - 14)	1,78	573,000	1.019,94
3	FBA15517	m	Pintat sobre paviment de marca vial longitudinal discontinua per a ús permanent i retrorreflectant en sec, amb humitat i amb pluja, tipus P-RR, de 10 cm d'amplària i 2/1 de relació pintat/no pintat, amb plàstic d'aplicació en fred de dos components de color blanc i microesferes de vidre, aplicada mecànicament mitjançant polvorització (P - 13)	0,63	1.660,000	1.045,80
4	FBA31517	m2	Pintat sobre paviment de marca vial superficial per a ús permanent i retrorreflectant en sec, amb humitat i amb pluja, tipus P-RR, amb plàstic d'aplicació en fred de dos components de color blanc i microesferes de vidre, aplicada amb màquina d'accionament manual (P - 18)	7,66	50,000	383,00
5	FBA1G110	m	Pintat sobre paviment d'una faixa contínua de 10 cm, amb pintura reflectora i microesferes de vidre, amb màquina autopropulsada (P - 15)	0,83	200,000	166,00
6	FBA22411	m	Pintat sobre paviment de faixa transversal contínua de 40 cm, amb pintura reflectora i microesferes de vidre, amb màquina d'accionament	2,46	60,000	147,60

PRESSUPOST

manual (P - 17)

TOTAL Capítol 01.03 3.586,50

Obra 01 Pressupost 7619-ASFALTATGE

Capítol 04 REPARACIONS PUNTUALS

NUM. CODI	UA	DESCRIPCIÓ	PREU	AMIDAMENT	IMPORT
1 F2194XG5	m2	Demolició de paviment de mescla bituminosa, de fins a 15 cm de gruix i més de 2 m d'amplària amb retroexcavadora amb martell trencador i càrrega sobre camió (P - 3)	5,34	256,000	1.367,04
2 F219FBC0	m	Tall en paviment de mescla bituminosa de 15 cm de fondària com a mínim, amb màquina tallajunts amb disc de diamant, per a delimitar la zona a demolir (P - 4)	4,29	190,500	817,25
3 M219UF41	m2	Fresatge mecànic de paviments asfàltics per cada cm de gruix, amb un gruix de 0 a 4 cm i a tot el paviment, en grans extensions, amb fresadora de càrrega automàtica i talls i entregues a tapes i reixes amb compresor, carrega de runes sobre camió i escombrat i neteja de la superfície fresada Inclou càrrega i transport del material pel seu possible aprofitament per part de l'empresa (P - 20)	0,48	8.620,000	4.137,60
4 F221C472	m3	Excavació per a caixa de paviment en terreny compacte (SPT 20-50), realitzada amb pala excavadora i càrrega directa sobre camió. Inclou càrrega i transport de terres a l'abocador o al seu possible aprofitament (P - 5)	5,00	51,200	256,00
5 F9H11J51	t	Paviment de mescla bituminosa contínua en calent tipus AC 22 base B50/70 G (G-20), amb betum asfàltic de penetració, de granulometria grossa per a capa base i granulat granític, estesa i compactada (P - 10)	54,78	342,840	18.780,78
6 F9J12P40	m2	Reg d'imprimació amb emulsió bituminosa catiònica tipus C60BF4 IMP, amb dotació 1 kg/m2 (P - 11)	0,54	3.113,000	1.681,02
7 F227T00A	m2	Repàs i piconatge de caixa de paviment, amb compactació del 90% PM (P - 6)	1,23	256,000	314,88
8 F9265H21	m3	Subbase de formigó HM-20/B/20/I, de consistència tova i grandària màxima del granulat 20 mm, abocat des de camió amb estesa i vibrat mecànic, amb acabat reglejat (P - 8)	58,60	51,200	3.000,32
9 F921101F	m3	Subbase de tot-u natural, amb estesa i piconatge del material al 95 % del PM (P - 7)	29,12	51,200	1.490,94

TOTAL Capítol 01.04 31.845,83

Obra 01 Pressupost 7619-ASFALTATGE

Capítol 05 VARIS

NUM. CODI	UA	DESCRIPCIÓ	PREU	AMIDAMENT	IMPORT
1 05070001	ut	imprevistos a justificar (P - 1)	2.500,00	1,000	2.500,00
2 05070002	ut	seguretat i salut (P - 2)	1.200,00	1,000	1.200,00

TOTAL Capítol 01.05 3.700,00

RESUM DE PRESSUPOST

Pàg.: 1

NIVELL 2: Capítol			Import
Capítol	01.01	ENDERROCS MOVIMENT DE TERRES	7.426,87
Capítol	01.02	PAVIMENTS	67.557,10
Capítol	01.03	SENYALITZACIÓ	3.586,50
Capítol	01.04	REPARACIONS PUNTUALS	31.845,83
Capítol	01.05	VARIS	3.700,00
Obra	01	Pressupost 7619-ASFALTATGE	114.116,30
			114.116,30
NIVELL 1: Obra			Import
Obra	01	Pressupost 7619-ASFALTATGE	114.116,30
			114.116,30

DILIGÈNCIA.- Per fer constar que el present projecte ha estat aprovat per la Junta de govern local, en sessió ordinària celebrada el dia 9 de juny de 2020.

DILIGÈNCIA.- Per fer constar que el present projecte ha estat aprovat per la Junta de govern local, en sessió ordinària celebrada el dia 9 de juny de 2020.

**05. PRESSUPOST D'EXECUCIÓ PER
CONTRACTE**

II. AMIDAMENTS I PRESSUPOST

DILIGÈNCIA.- Per fer constar que el present projecte ha estat aprovat per la Junta de govern local, en sessió ordinària celebrada el dia 9 de juny de 2020.

PRESSUPOST D'EXECUCIÓ PER CONTRACTE

Pàg. 1

PRESSUPOST D'EXECUCIÓ MATERIAL	114.116,30
13 % SOBRE 114.116,30.....	14.835,12
6 % SOBRE 114.116,30.....	6.846,98

PRESSUPOST D'EXECUCIÓ PER CONTRACTE

€ 135.798,40

21 % IVA SOBRE 135.798,40.....	28.517,66
--------------------------------	-----------

TOTAL PRESSUPOST PER CONTRACTE AMB IVA INCLÒS 164.316,06

Aquest pressupost d'execució per contracte (IVA inclòs) puja a cent seixanta-quatre mil tres-cents setze euros amb sis centims

Santa Coloma de Farners, març 2020

Joan Martín Salcedo
Arquitecte dels Serveis Tècnics
del Consell Comarcal de la Selva

DILIGÈNCIA.- Per fer constar que el present projecte ha estat aprovat per la Junta de govern local, en sessió ordinària celebrada el dia 9 de juny de 2020.

III. PLEC DE CONDICIONS

DILIGÈNCIA.- Per fer constar que el present projecte ha estat aprovat per la Junta de govern local, en sessió ordinària celebrada el dia 9 de juny de 2020.

01. PLEC DE CONDICIONS FACULTATIVES
III. PLEC DE CONDICIONS

DILIGÈNCIA.- Per fer constar que el present projecte ha estat aprovat per la Junta de govern local, en sessió ordinària celebrada el dia 9 de juny de 2020.

III.01 PLEC DE CONDICIONS FACULTATIVES.

III.01.01.- DEFINICIÓ.

III.01.01.01.- INTRODUCCIÓ.

El present Plec de Condicions Facultatives constitueix un conjunt d'instruccions per al desenvolupament de les Obres i conté condicions normalitzades pel que fa a les relacions i responsabilitats entre els diferents agents que intervenen en l'obra, des del promotor al constructor passant per la Direcció Facultativa.

III.01.01.02.- ÀMBIT APLICACIÓ.

Les prescripcions d'aquest Plec, seran d'aplicació a totes les obres compreses al present Projecte. A tots els articles del present Plec s'entendrà que el seu contingut regeix per a les matèries que expressen els seus títols en quant no s'oposin a allò establert a la Llei de Bases de l'Administració Local, al Reglament General de Contractació i en el Plec de Contractació i en el Plec de Clàusules Administratives Generals. En cas contrari sempre serà primer el contingut d'aquestes disposicions.

III.01.01.03.- DISPOSICIONS TÈCNiques LEGALS A TENIR EN COMPTE.

Seràn d'aplicació totes les disposicions, normes i reglaments que, pel seu caràcter general i contingut, afectin a les obres detallades en el present projecte i hagin entrat en vigor en el moment de l'adjudicació d'aquestes, amb especial atenció a tot el que s'especifiqui de manera detallada en el corresponent Plec de Condicions Tècniques.

Aquests Plecs de Condicions i Normes legals vigents seràn d'aplicació en tots aquells casos en que no es contradigui el que està disposat expressament al present Plec de Condicions Tècniques. En cas de contradicció entre Plecs i Normes, queda a judici del Tècnic Director decidir les prescripcions a complir.

III.01.01.04.- CONDICIONS GENERALS.

Tots els materials que s'utilitzin a les obres hauràn d'acomplir les condicions que s'estableixen en aquest Capítol i seràn aprovats per la Direcció d'Obra.

Serà obligació del Contractista avisar la Direcció d'Obra de les procedències dels materials que es pretengui utilitzar, amb anticipació suficient del moment de fer-los servir, per a que es puguin executar els assaigs oportuns.

Tots els materials que es proposin per al seu ús a les Obres, hauràn de ser examinats i assajats abans de la seva acceptació. L'acceptació, en qualsevol moment, d'un material no serà obstacle per a que sigui rebutjat en el futur si es troben defectes de qualitat o uniformitat.

Qualsevol treball que es realitzi amb materials no assajats o no aprovats per la Direcció d'Obra, podrà ser considerat com a defectuós.

7619_Projecte d'arranjament de l'asfaltatge dels carrers Arboç, Romaní i Farigola del polígon industrial de Riudellots de la Selva

Plec de condicions facultatives

Els materials s'emmagatzemaran de tal manera que s'asseguri la conservació de les seves característiques i aptituds per a l'ús en l'Obra i en forma que faciliti la seva inspecció.

Tot material que no compleixi les especificacions o hagi estat rebutjat, serà retirat de l'Obra immediatament, excepte si té autorització de la Direcció d'Obra.

III.01.01.05.- DESCRIPCIÓ DEL PROJECTE.

Les obres objecte del present projecte es troben suficientment descrites a la memòria i plànols adjunts, així com en els corresponents annexos.

III.01.02.- DISPOSICIONS GENERALS.

III.01.02.01.- CONTRADICCIONS I OMISSIONS DEL PROJECTE.

Els treballs mencionats en el Plec de Condicions i omesos en els Plànols (o a l'inrevés), hauran d'ésser executats com si fossin exposats en els dos documents. En cas de contradicció entre els Plànols i el Plec de Condicions, prevaldrà allò prescrit en aquest últim.

Les omissions en els Plànols i Plecs de Condicions i les descripcions errònies dels detalls de l'Obra que siguin indispensables per a portar a terme l'esperit o intenció exposats en els esmentats documents, no només no eximiran el Contractista de l'obligació d'executar aquests detalls d'obra omesos o erròniament descrits, sinó que, al contrari, hauran de ser executats com si haguessin estat completa i correctament especificats en els Plànols i Plec de Condicions.

III.01.02.02.- AUTORITAT DE LA DIRECCIÓ D'OBRA.

La Direcció d'Obra resoldrà qualsevol qüestió que sorgeixi referent a la qualitat dels materials emprats de les diferents unitats d'obra contractades, interpretació de Plànols i especificacions i, en general, tots els problemes que es plantegin durant l'execució dels treballs encomanats, sempre que estiguin dins de les atribucions que li concedeixi la Legislació vigent sobre el particular.

III.01.02.03.- SUBCONTRACTES.

Cap part de les Obres podrà ser subcontractada sense consentiment previ de la Direcció d'Obra de les mateixes.

Les sol·licituds per cedir qualsevol part del contracte s'hauran de formular per escrit i s'hauran d'acompanyar amb un testimoni que acrediti que l'organització que s'ha d'encarregar dels treballs que han de ser objecte de subcontracte està particularment capacitada i equipada per a la seva execució.

L'acceptació del subcontracte no eximirà al Contractista de la seva responsabilitat contractual.

III.01.02.04.- PROGRAMA DE TREBALL.

Abans del començament de les Obres, el Contractista sotmetrà a l'aprovació de l'Administració un programa de treball, amb especificacions dels terminis parcials i data d'acabament de les diferents unitats d'obra, compatible amb el termini total d'execució. Aquest pla, una vegada aprovat, s'incorporarà a aquest Plec i adquirirà, per tant, caràcter contractual.

El Contractista presentarà, tanmateix, una relació completa dels serveis, equips i maquinària que es compromet a utilitzar en cada una de les etapes del Pla. Els mitjans proposats quedaran adscrits a l'Obra sense que en cap cas, el Contractista pugui retirar-los sense autorització de l'Administració.

L'acceptació del Pla i de la relació de mitjans auxiliars proposats no implicarà exempció alguna de responsabilitat per al Contractista en cas d'incompliment dels terminis parcials o totals convinguts.

III.01.02.05.- REPLANTEIG DE LES OBRES.

El contractista serà responsable dels replanteigs necessaris per a la seva execució i subministrarà a la Direcció d'Obra tota la informació que es precisi perquè les Obres puguin ser realitzades, inclosa la confecció de la corresponent Acta TIC en cas de que sigui necessària.

El Contractista haurà de proveir, al seu càrrec, tots els materials, equips i mà d'obra necessaris per efectuar els esmentats replanteigs i determinar els punts de control o de referència que es requereixin.

III.01.02.06.- INICIACIÓ I AVANÇ DE LES OBRES.

El Contractista iniciarà les Obres tan aviat com rebí l'ordre de la Direcció d'Obra, i començarà els treballs en els punts que s'assenyalin. La seva realització s'efectuarà de manera que es pugui garantir el seu acabament, d'acord amb el Projecte que va servir de base al Contracte, en els terminis programats.

III.01.02.07.- PLÀNOLS DE DETALL DE LES OBRES.

A petició de la Direcció d'Obra, el Contractista prepararà tots els Plànols de detall que s'estimin necessaris per a l'execució de les obres contractades. Els Plànols esmentats es sotmetran a l'aprovació de la Direcció d'Obra, acompanyats si cal les Memòries i Càlculs justificatius que es requereixin per a la seva major comprensió.

III.01.02.08.- MODIFICACIONS DEL PROJECTE D'OBRA.

Si l'execució de les Obres implica la necessitat ineludible d'introduir certes modificacions en el Projecte durant el seu desenvolupament, la Direcció d'Obra podrà ordenar o proposar les modificacions que consideri necessàries d'acord amb aquest Plec i la Legislació vigent sobre la matèria, si bé serà el promotor l'últim responsable en autoritzar aquestes modificacions i determinar quin és el procediment jurídic i contractual que cal seguir. En cap cas serà possible l'autorització de modificacions del projecte sense el consentiment de la Direcció Facultativa.

III.01.02.09.- OBLIGACIÓ DE REDACTAR ELS PLÀNOLS AL FINAL D'OBRA.

El Contractista està obligat a redactar, al seu càrrec, els Plànols final d'Obra (Plànols "as built") a mida que es vagin executant les diferents unitats d'obra.

La Direcció d'Obra podrà exigir-los sempre que ho consideri oportú i en particular en el moment de la certificació de la unitat corresponent.

III.01.02.10.- PERMISOS I LLICÈNCIES.

El Contractista haurà d'obtenir, al seu càrrec, tots els permisos o llicències necessàries per a l'execució de les Obres, exceptuant els corresponents a l'expropiació de les zones definides en el Projecte.

Així mateix, haurà de subministrar i instal·lar, al seu càrrec, els cartells indicadors que puguin ser necessaris en el marc de programes de subvencions i ajudes de l'Administració.

III.01.02.11.- SENYALITZACIÓ DE LES OBRES I PROTECCIÓ DEL TRÀNSIT.

La senyalització de les Obres durant la seva execució es fa d'acord amb l'Ordre Ministerial del 14 de març de 1960, els aclariments complementaris que es recullen a l'O.M. núm. 67/1960 de la Direcció General de Carreteres i altres disposicions actualment vigents al respecte, o que poguessin fer-se executives abans de la finalització de les Obres.

L'execució de les Obres es programarà i realitzarà de manera que les molèsties que es derivin per al trànsit siguin mínimes. La part de plataforma per la que es canalitzi el trànsit ha de mantenir-se en perfectes condicions de rodolada. En iguals condicions s'hauran de mantenir els desviaments precisos.

III.01.02.12.- CONSTRUCCIÓ I CONSERVACIÓ DELS DESVIAMENTS.

Si l'execució de les Obres exigeix la construcció de desviaments provisionals o rampes d'accés a trams parcials o totalment acabats, aquests es construiran d'acord a les característiques que figuren en els corresponents Plànols de detall i documents que es redactin durant l'Obra i s'abonaran d'igual manera que les restants obres contractades. La seva conservació durant el termini d'utilització estarà a càrrec del Contractista.

En tot cas, l'execució de les Obres es programarà i realitzarà de manera que les molèsties que es derivin per al trànsit siguin mínimes, i el Contractista adoptarà les mesures necessàries per a la seva perfecta regulació.

Si les circumstàncies ho requereixen, la Direcció d'Obra podrà exigir la col·locació de semàfors.

III.01.02.13.- PRECAUCIÓ CONTRA INCENDIS.

El Contractista haurà d'atendre a les disposicions vigents per a la prevenció i control d'incendis, així com a les que dicti la Direcció d'Obra.

En tot cas, adoptarà les mesures necessàries per evitar que s'encenguin focs innecessaris, i serà responsable de la propagació dels que es requereixin per a l'execució de les Obres, així com dels mals i perjudicis que per aquest motiu es produeixin.

III.01.02.14.- AMUNTEGAMENT, AMIDAMENT I APROFITAMENT DE MATERIALS.

Els materials s'emmagatzemaran de manera que s'asseguri la preservació de la seva qualitat i per tant l'acceptació per a la utilització a l'Obra, requisits que hauran de ser comprovats en el moment de la seva utilització.

Les superfícies emprades com a zones d'amuntegament s'hauran de reacondicionar una vegada acabada la utilització dels materials amuntegats en elles, de manera que puguin recuperar el seu aspecte original. Totes les despeses requerides per això aniran a càrrec del Contractista.

El Contractista haurà de situar, en els punts que designi la Direcció d'obra, les balances o instal·lacions necessàries per efectuar els amidaments per pes requerits, i la seva utilització haurà d'anar precedida de la corresponent aprovació per l'esmentat Enginyer Encarregat.

Els materials que hagin d'abonar-se per unitat de volum seran mesurats, en principi, sobre vehicles adequats, en els punts en que hagin d'utilitzar-se.

Aquests vehicles hauran de ser prèviament aprovats per la Direcció d'Obra i, a no ser que tots ells tinguin una capacitat uniforme, cada vehicle autoritzat portarà una marca, clarament llegible, que indiqui la seva capacitat en les condicions utilitzades per a la seva aprovació.

Quan s'autoritzi la conversió de pes a volum, o viceversa, els factors de conversió seran definits per la Direcció d'Obra qui, per escrit, justificarà al Contractista els valors adoptats.

III.01.02.15.- RESPONSABILITAT DEL CONTRACTISTA DURANT L'EXECUCIÓ D'OBRA.

El Contractista podrà utilitzar en les obres de contracte, la pedra, grava, sorres o el material seleccionat que trobi en les excavacions, materials que s'abonaran d'acord amb els preus que per a ells s'hagin establert en el Contracte.

En qualsevol cas, el Contractista haurà de proveir els materials necessaris per executar aquelles parts de l'Obra, la realització de les quals s'hagi previst executar amb materials utilitzats en altres unitats.

Els serveis públics o privats que resultin afectats hauran d'ésser reparats a càrrec del Contractista, de manera immediata. Així mateix, les persones que resultin perjudicades hauran d'ésser compensades adequadament, a càrrec del Contractista. També les propietats públiques o privades que resultin afectades hauran d'ésser reparades a càrrec del Contractista, restablint les primitives condicions o compensant els danys i perjudicis causats de qualsevol altre manera acceptable.

De la mateixa manera, el Contractista serà responsable de tots els objectes que es trobin o descobreixin durant l'execució de les Obres, havent de donar notícia immediata de les troballes a la Direcció d'Obra i col·locar-los sota custòdia.

Especialment adoptarà les mesures necessàries per tal d'evitar la contaminació de rius, llacs i dipòsits d'aigua per efecte dels combustibles, olis lligants o qualsevol altre material que pugui ésser perjudicial, durant l'execució de les Obres.

III.01.02.16.- CONSERVACIÓ DEL PAISATGE.

El Contractista posarà especial atenció a l'efecte que puguin tenir les diferents operacions i instal·lacions que necessiti realitzar per a la consecució del Contracte sobre l'estètica i el paisatge de les zones en que es trobin situades les Obres.

En aquest sentit, es tindrà cura que els arbres, fites, tanques, petris i altres elements que puguin ser perjudicats durant les Obres, siguin degudament protegits per evitar possibles destrosses que, en cas de produir-se, seran restaurades a càrrec seu.

De la mateixa manera, tindrà cura del seu emplaçament i del sentit estètic de les seves instal·lacions, construccions, dipòsits i amuntegaments que, en tot cas, hauran de ser prèviament autoritzats per la Direcció d'Obra.

III.01.02.17.- CONSERVACIÓ DE LES OBRES EXECUTADES.

El Contractista queda compromès a conservar, al seu càrrec, i fins que siguin rebudes provisionalment, totes les obres que integrin el Projecte.

De la mateixa manera queda obligat a la conservació de les obres durant un termini de garantia, a partir de la data de la recepció provisional, havent de substituir, al seu càrrec, qualsevol part d'aquestes que hagi experimentat desplaçament o sofert deteriorament per negligència o altres motius que li siguin imputables o com a conseqüència dels agents atmosfèrics previsibles o qualsevol altra causa que no es pugui considerar com inevitable.

El Contractista no rebrà cap partida per a la conservació de les Obres durant el termini de garantia, ja que les despeses corresponents es consideren incloses en els preus unitaris contractats.

III.01.02.18.- NETEJA FINAL DE LES OBRES.

Una vegada que les Obres s'hagin acabat, totes les instal·lacions de dipòsits i edificis, de caràcter temporal i per al servei de l'Obra, hauran de ser remoguts i els llocs del seu emplaçament restaurats a la seva forma original.

De la mateixa manera hauran de tractar-se els camins provisionals, inclosos els accessos a préstecs o pedreres, els quals s'abandonaran tan aviat com no sigui necessària la seva utilització. Tanmateix, es condicionaran, de la millor manera que sigui possible, procurant que quedi en condicions acceptables.

Tot això s'executarà de manera que les zones afectades quedin completament netes i en condicions estètiques d'acord amb el paisatge circumdant.

Aquests treballs es consideraran inclosos en el contracte i, per tant, no seran objecte d'abonaments directes per a la seva realització.

III.01.02.19.- DESPESES DE CARÀCTER GENERAL A CÀRREC DEL CONTRACTISTA

Queden a càrrec del Contractista les despeses de caràcter general que s'assenyalen a continuació:

- aquelles que originin el replanteig general de les Obres o la seva comprovació, els replanteigs parcials d'aquestes i el dret d'inspecció que legalment estigui autoritzat al personal facultatiu.
- les de construcció, remoguda i retirada de tota classe de construccions auxiliars.
- els costos de lloguer o adquisició de terrenys per a dipòsits de maquinària i materials.
- els costos de protecció d'amuntegaments o de les pròpies Obres contra tot deteriorament, mal o incendi, acomplint els requisits vigents per a l'emmagatzematge d'explosius i carburants.
- els de neteja i evacuació de deixalles i escombraries.
- els de construcció i conservació durant el termini de la seva utilització de petites rampes provisionals d'accés a trams parcials o totalment acabats.
- els de conservació durant el mateix termini de tota classe de desviaments que no es facin aprofitant carreteres existents
- els de conservació de desguassos.
- els de subministrament, col·locació i conservació de senyals de trànsit i altres recursos necessaris per a proporcionar seguretat dins de les Obres
- els de remoguda de les instal·lacions, eines materials i neteja general de l'Obra a l'acabament dels muntatges.
- les despeses de conservació i retirada d'instal·lacions per al subministrament d'aigua i energia elèctrica necessària per a les Obres així com l'adquisició de les esmentades aigües i energia.
- els de les instal·lacions provisionals.
- els de retirada de materials refusats i correcció de les deficiències observades i posades de manifest pels corresponents assaigs i proves.
- aquelles despeses de publicitat de l'obra que suposin la instal·lació d'un rètol identificatiu de les obres de les dimensions i característiques definides per la convocatòria de subvencions en què ha estat inclosa l'actuació o bé pels responsables municipals.

Així mateix, en els casos de resolució de Contracte, qualsevol que sigui la causa que la motivi, també estaran a càrrec del Contractista les despeses originades per liquidació, així com les de retirada dels mitjans auxiliars emprats o no en l'execució de les Obres.

III.01.02.20.- ASSAIGS DE CONTROL

Els assaigs es realitzaran d'acord amb les Normes actuals d'assaigs del Laboratori de Transport i Mecànica del Sòl, les de l'Institut Eduardo Torroja de la Construcció i del Ciment i les que successivament puguin ser d'aplicació.

Si les companyies de serveis fixen un subministrador i/o instal·lador dels materials, el contractista ho haurà d'acceptar, sense que això sigui motiu de cap reclamació econòmica per part del contractista.

El Contractista abonarà als laboratoris respectius, a les tarifes oficialment aprovades, tots els assaigs que es realitzin fins al límit de l'u i mig per cent (1,5%) del Pressupost d'Execució Material.

III.01.02.21.- RECEPCIÓ

El Contractista comunicarà per escrit a la Direcció d'Obra la data prevista per a la finalització de les Obres amb una antelació de trenta (30) dies hàbils, el qual ho comunicarà a l'Ajuntament, qui nomenarà el seu Representant per a la recepció provisional i qui, al mateix temps, fixarà la data per a aquesta mateixa, comunicant-la per escrit al Contractista i a la Direcció d'Obra.

El Contractista haurà d'assistir a la recepció o perdrà la possibilitat de fer constar reclamacions en Acta.

S'aixecarà per triplicat un Acta de la recepció que firmaran el Representant de l'Ajuntament, la Direcció d'Obra i el Contractista, i s'elevarà a l'aprovació de la Superioritat.

III.01.02.22.- OBLIGACIÓ GENERALS I COMPLIMENT DE LA LEGISLACIÓ VIGENT

El Contractista, sota la seva responsabilitat, queda obligat a complir totes les disposicions de caràcter social i contingudes en el Reglament General de Treball en la Indústria de la Construcció i aplicables en torn del règim local del treball, o que posteriorment es dictin.

El contractista queda obligat també a complir tot allò que disposi la Llei de Protecció a la Indústria Nacional i el Reglament que la desenvolupa, així com les restants que siguin aplicables i que es puguin dictar.

III.01.02.23.- TERMINI D'EXECUCIÓ

El termini d'execució començarà a comptar des de la data de la signatura de l'Acta de Replanteig i sempre i quan es disposi del corresponent Pla de Seguretat i Salut degudament aprovat.

L'Acta de Replanteig es signarà en el termini màxim de quinze (15) dies a partir de la data de l'adjudicació definitiva.

III.01.02.24.- TERMINI DE GARANTIA

El termini de garantia començarà a comptar des de la data de l'Acta de Recepció Provisional.

III.01.02.25.- PENALITZACIONS

El Contractista Adjudicatari de les Obres es compromet a finalitzar les obres en el termini d'execució establert en el projecte i/o el corresponent contracte. Qualsevol endarreriment injustificat comportarà una penalització per cada dia hàbil en què s'excedeixi del termini acordat.

Aquesta penalització, si el contracte no indica el contrari, es fixarà d'acord amb la legislació vigent i serà descomptada, si s'escau, de la liquidació definitiva de les obres.

III.01.02.26.- ALTRES CONSIDERACIONS GENERALS A TENIR EN COMPTE.

Les següents consideracions generals prevaldran en cas de contradicció amb altres documents del projecte.

- L'amidament del ferro es farà sobre els plànols de projecte. No es comptaran solapaments, separadors, cavallets, etc, els quals es consideraran repercutits en el preu del ferro.
- Els amidaments dels moviments de terres es faran sobre perfil teòric, no considerant-se cap increment en concepte d'esponjament. Aquest es considera repercutit en el preu de la unitat d'obra. Exactament el mateix en el cas de runes. Les entibacions estan incloses als preus unitaris.
- Els ofertants al concurs per a l'execució de l'obra hauran d'estudiar i analitzar el projecte. Si en el projecte hi ha algun oblit i mancança d'amidament, l'ofertant farà la seva oferta econòmica de manera que inclogui l'execució d'aquestes partides oblidades o amb poc amidament.
- La Direcció d'Obra podrà demanar al Contractista, i aquest estarà obligat a lliurar-li, qualsevol definició, aclariment, fitxa de característiques tècniques, plànol, etc, que consideri necessària per a l'execució dels treballs.
- Tots els materials a utilitzar durant l'obra i tots els equips a col·locar a l'obra requeriran l'aprovació de la D.O., prèvia proposta format per part del contractista.
- Els encofrats a utilitzar durant l'obra seran nous. Només es permetran 5 "postes" i prèviament a la col·locació de l'encofrat, aquest haurà de ser aprovat per la D.O., no podent presentar cap resta de brutícia o deteriorament.
- L'encofrat es mesurarà i abonarà per metres quadrats (m2) de superfície de formigó mesurat sobre plànol. Si no hi hagués preu per a l'encofrat, s'entendrà inclòs en el m3 de formigó posat a obra. El preu unitari de l'encofrat inclou tots els dispositius i les operacions necessàries (inclosa la cintra si es necessités), per evitar qualsevol moviment de l'encofrat durant el formigonat i primer enduriment del formigó. També inclou el tractament antiadherent, el desencofrat i la part proporcional de tapes laterals, com també tots els matavis i forats que fixi la Direcció Facultativa.
- Tots els dipòsits que hagin de contenir líquids hauran de ser segellats i impermeabilitzats interiorment amb un producte aprovat per la D.O. El cost es considera repercutit al preu de les diferents partides del dipòsit.
- Tots els dipòsits que hagin de contenir líquids hauran de ser provats hidràulicament, a càrrec del contractista, amb aigua neta i prèviament a la seva posada en servei.
- El Contractista haurà de presentar un Pla de Control de qualitat que haurà de ser aprovat per la D.O.
- Tots els accessos i demés obres i elements auxiliars aniran a compte del contractista. Es consideren repercutits a les diferents partides de l'obra.
- Les Partides Alçades del pressupost són d'abonament íntegre sempre i quan la direcció d'obra no decideixi el contrari. Això no exclou que calgui fer-ne la oportuna justificació.

7619 Projecte d'arranjament de l'asfaltatge dels carrers Arboç, Romaní i Farigola del polígon industrial de Riudellots de la Selva

Plec de condicions facultatives

- Cas que hi hagi qualsevol contradicció entre els diferents documents del projecte, prevaldrà el criteri de la Direcció d'obra.
- Per cada dia natural de retard en l'execució del termini global de les obres, sempre i quan el Plec de Clàusules administratives de la licitació no estableixi res al respecte, s'aplicarà una sanció del 1 per mil del pressupost de contracte.
- Per cada dia natural de retard en els terminis parcials que estableixi el Pla d'Obres i sempre i quan el Plec de Clàusules administratives de la licitació no estableixi res al respecte, s'aplicarà una sanció del 0,1 per mil del pressupost de contracte.
- Els soldadors que intervinguin a l'obra hauran de tenir homologació 6G.
- Les soldadures hauran de complir la qualificació "1" de la Norma UNE 14011.
- Les propostes que realitzi el contractista s'hauran de documentar completament (plànols, càlculs, certificats, etc) per a ser considerades per la Direcció d'Obra.
- El Projecte as-built serà executat pel Contractista, al seu càrrec, en el termini màxim d'un mes a comptar des del dia d'acabament del seu contracte. L'incompliment d'aquest termini tindrà les mateixes repercussions que l'incompliment del termini d'obra.
- El Projecte de legalització de l'enllumenat, si s'escau, serà executat per Contractista, al seu càrrec, en el termini màxim a decidir per la direcció de l'obra.

Santa Coloma de Farners, març 2020

Joan Martín Salcedo

Arquitecte

Serveis Tècnics del Consell Comarcal de la Selva

DILIGÈNCIA.- Per fer constar que el present projecte ha estat aprovat per la Junta de govern local, en sessió ordinària celebrada el dia 9 de juny de 2020.

02. PLEC DE CONDICIONS TÈCNIQUES

III. PLEC DE CONDICIONS

DILIGÈNCIA.- Per fer constar que el present projecte ha estat aprovat per la Junta de govern local, en sessió ordinària celebrada el dia 9 de juny de 2020.

III.02. PLEC DE CONDICIONS TÈCNIQUES PARTICULARS.

El plec de condicions tècniques, tant les de caràcter general com les detallades en aquesta memòria, tenen per objecte la bona execució de totes i cadascuna de les partides d'obra que intervenen en aquest projecte, els subministraments, les instal·lacions i els treballs auxiliars necessaris fins que l'obra estigui totalment acabada.

III.02.01.-CONDICIONS TÈCNIQUES GENERALS.

III.02.01.1. SOBRE ELS COMPONENTS.

Característiques

Tots els productes de construcció hauran de portar el marcatge CE, d'acord amb les condicions establertes a l'article 5.2 Conformitat amb el CTE dels productes, equips i materials, Part I. Capítol 2. del CTE:

1. Els productes de la construcció que s'incorporin amb caràcter permanent als edificis, en funció del seu ús previst, portaran el **marcatge CE**, de conformitat amb la Directiva 89/106/CEE de productes de la construcció, publicada pel Real Decret 1630/1992 del 29 de desembre, modificada pel Real Decret 1329/1995 del 28 de juliol, i disposicions de desenvolupament, o altres Directives europees que li siguin d'aplicació.
2. En determinats casos, i amb la finalitat d'assegurar la seva suficiència, els DB establiran les característiques tècniques de productes, equips i sistemes que s'incorporin als edificis, sense perjudici del Marcatge CE que els sigui aplicable d'acord amb les corresponents directives Europees.

Control de recepció

Tots els productes de construcció tindran un control de recepció a l'obra, d'acord amb les condicions establertes a l'article 7.2 Control de recepció a l'obra de productes, equips i sistemes. Part I. Capítol 2. del CTE, i comprendrà:

Control de la documentació dels subministres.

1. Els subministradors lliuraran els documents d'identificació del producte exigits per la normativa d'obligat compliment, pel projecte o la DF (Direcció Facultativa) al constructor, qui els presentarà al director d'execució de l'obra. Aquesta documentació comprendrà, almenys, els següents documents:
 - a) els documents d'origen, full de subministrament ;
 - b) el certificat de garantia del fabricant, firmat per una persona física; i
 - c) els documents de conformitat o autoritzacions administratives exigides reglamentàriament, inclosa la documentació corresponent al marcatge CE dels productes de la construcció, quan sigui pertinent, d'acord amb les disposicions que siguin transposició de les Directives Europees que afectin als productes subministrats.

Quan el material o equip arribi a l'obra amb el certificat d'origen industrial que acrediti el compliment d'aquestes condicions, normes o disposicions, la seva recepció es realitzarà comprovant, únicament, les seves característiques aparents.

Control de recepció mitjançant distintius de qualitat i avaluacions d'idoneïtat tècnica

1. El subministrador proporcionarà la documentació precisa sobre:
 - a) els distintius de qualitat que ostentin els productes, equips o sistemes subministrats, que assegurin les característiques tècniques dels mateixos exigides en el projecte i documentarà, si s'escau, el reconeixement oficial del distintiu d'acord amb l'establert en l'article 5.2.3; i
 - b) les avaluacions tècniques d'idoneïtat per a l'ús previst de productes, equips i sistemes innovadors, d'acord amb l'establert en l'article 5.2.5, i la constància del manteniment de les seves característiques tècniques.
2. El director de l'execució de l'obra verificarà que aquesta documentació és suficient per a l'acceptació dels productes, equips i sistemes emparats per ella.

Control de recepció mitjançant assaigs

1. Per a verificar el compliment de les exigències bàsiques del *CTE pot ser necessari, en determinats casos, realitzar assaigs i proves sobre alguns productes, segons l'establert en la reglamentació vigent, o bé segons

7619_Projecte d'arranjament de l'asfaltatge dels carrers Arboç, Romaní i Farigola del polígon industrial de Riudellots de la Selva

Plec de condicions tècniques

l'especifica't en el projecte o ordenats per la D.F.

2. La realització d'aquest control s'efectuarà d'acord amb els criteris establerts en el projecte o indicats per la direcció facultativa sobre el mostreig del producte, els assajos a realitzar, els criteris d'acceptació i rebuig i les accions a adoptar.

III.02.01.2. SOBRE L'EXECUCIÓ.

Condicions generals.

Tots els treballs, inclosos en el present projecte s'executaran esmeradament, tenint en compte les bones practiques de la construcció, d'acord amb les condicions establertes en l'article 7.1 Condicions en l'execució de les obres. Generalitats. Part I capítol 2 del CTE:

- *Les obres de construcció de l'edifici es portaran a terme segons el projecte i les seves modificacions autoritzades pel director de l'obra, prèvia conformitat del promotor, a la legislació aplicable, a les normes de la bona pràctica constructiva i a les instruccions del director de l'obra i del director de l'execució de l'obra.*

Control d'execució.

Tots els treballs, inclosos en el present projecte, tindran un control d'execució d'acord amb les condicions establertes a l'article 7.3 Control d'execució de l'obra. Generalitats. Part I capítol 2 del CTE:

- *Durant la construcció, el director de l'execució de l'obra controlarà l'execució de cada unitat d'obra verificant el seu replanteig, els materials que s'utilitzin, la correcta execució i disposició dels elements constructius i de les instal·lacions, així com les verificacions i altres controls a realitzar per a comprovar la seva conformitat amb el que s'indica en el projecte, la legislació aplicable, les normes de bona pràctica constructiva i les instruccions de la direcció facultativa. A la recepció de l'obra executada poden tenir-se en compte les certificacions de conformitat que ostentin els agents que hi intervenen, així com les verificacions que, si s'escau, realitzin les entitats de control de qualitat de l'edificació.*
- *Es comprovarà que s'han adoptat les mesures necessàries per a assegurar la compatibilitat entre els diferents productes, elements i sistemes constructius.*
- *En el control d'execució de l'obra s'adoptaran els mètodes i procediments que es contemplin en les avaluacions tècniques d'idoneïtat per a l'ús previst dels productes, equips i sistemes innovadors, prevists a l'article 5.2.5*

III.02.01.3. SOBRE EL CONTROL DE L'OBRA ACABADA.

Verificacions del conjunt o parts de l'edifici d'acord amb les condicions establertes a l'article 7.4 Condicions de l'obra acabada. Generalitats. Part I capítol 2 del CTE:

- *A l'obra acabada, bé sobre l'edifici en el seu conjunt, o bé sobre les seves diferents parts i les seves instal·lacions, parcial o totalment acabades, han de realitzar-se, a més de les que puguin establir-se amb caràcter voluntari, les comprovacions i proves de servei previstes en el projecte o ordenades per la D.F. i les exigides per la legislació aplicable*

III.02.01.4. SOBRE LA NORMATIVA VIGENT.

El Decret 462/71 del Ministerio de la Vivienda (BOE: 24/3/71): "Normas sobre redacción de proyectos y dirección de obras de edificación", estableix que a la memòria i al plec de prescripcions tècniques particulars de qualsevol projecte d'edificació es faci constar expressament l'observança de les normes sobre la construcció. Així doncs, en el present plec s'inclourà una relació de les normes vigents aplicables sobre construcció i es remarcarà que en l'execució de l'obra s'observaran les mateixes.

A més, els productes de la construcció duran el marcatge CE. En aquest sentit, les reglamentacions recents, com és el cas del CTE, fan referència a normes UNE-EN, CEI, CEN, que en molts casos estableixen requisits concrets que s'han de complimentar en el projecte.

III.02.02. CONDICIONS TÈCNiques PER UNITATS D'OBRA.

III.02.02.1. MATERIALS.

B - MATERIALS

B0 - MATERIALS BàSICS

B05 - AGLOMERANTS I CONGLOMERANTS

B055 - LLIGANTS HIDROCARBONATS

0.- ELEMENTS QUE CONTEMPLA EL PLEC

B0552100.

1.- DEFINICIÓ I CARACTERÍSTIQUES DELS ELEMENTS

Lligants hidrocarbonats segons les definicions del PG 3.

S'han considerat els tipus següents:

- Emulsions bituminoses
- Betum asfàltic
- Betum modificat amb polímers

L'emulsió bituminosa és un producte obtingut per la dispersió de petites partícules d'un lligant hidrocarbonat i eventualment un polímer en una solució aquosa, amb un agent emulsionant.

El betum asfàltic és un lligant hidrocarbonat pràcticament no volàtil, obtingut a partir del cru de petroli o d'asfalts naturals, soluble en toluè, i amb viscositat elevada a temperatura ambient.

CARACTERÍSTIQUES GENERALS:

En el cas de que el material s'utilitzi en obra pública, l'acord de Govern de la Generalitat de Catalunya de 9 de juny de 1998, exigeix que els materials siguin de qualitat certificada o puguin acreditar un nivell de qualitat equivalent, segons les normes aplicables als estats membres de la Unió Europea o de l'Associació Europea de Lliure Canvi.

També en aquest cas, es procurarà que els esmentats materials disposin de l'etiqueta ecològica europea, regulada en el Reglament 880/1992/CEE o bé altres distintius de la Comunitat Europea.

EMULSIONS BITUMINOSES:

Cal que tinguin un aspecte homogeni, sense separació de l'aigua ni coagulació del betum asfàltic emulsionat.

Han de ser adherents sobre superfícies humides o seques.

No han de sedimentar-se durant l'emmagatzematge fins el punt que no recuperin la seva consistència original mitjançant una agitació moderada.

No ha de ser inflamable.

EMULSIÓ BITUMINOSA CATIÒNICA:

Càrrega de partícules: Polaritat positiva

No contindran quitrans, substàncies derivades de la destil·lació de productes carbonosos (hulla o d'altres), o betums oxidats.

La denominació de les emulsions bituminoses s'expressarà d'acord amb l'UNE-EN 13808 segons el següent format: C _%Lligant_B_P_F_C.Trencament_Aplicació

- C: Indicatiu que és una emulsió bituminosa catiònica.
- % Lligant: Contingut de lligant, segons UNE-EN 1428.
- B: Indicatiu que el lligant hidrocarbonat és un betum asfàltic.
- P: Nomès si s'incorporen polímers.
- F: Nomès si incorpora un contingut de fluidificant superior al 3%.
- C.Trencament: Nombre d'una xifra (2 a 10) indica la classe de comportament al trencament, segons UNE-EN 13075-1.
- Aplicació: Abreviació del tipus d'aplicació de l'emulsió:
 - ADH: reg d'adherència
 - TER: reg termoadherent
 - CUR: reg de curat
 - IMP: reg d'imprimació
 - MIC: microaglomerat en fred
 - REC: reciclat en fred

Les emulsions catiòniques a utilitzar en obres de carreteres, segons UNE-EN 13808:

- En regs d'adherència: C60B3 ADH, C60B2 ADH
- En regs termoadherents: C60B3 TER, C60B2 TER
- En regs d'imprimació: C60BF4 IMP, C50BF4 IMP
- En regs de curat: C60B3 CUR, C60B2 CUR
- En microaglomerats en fred: C60B4 MIC, C60B5 MIC
- En reciclats en fred: C60B5 REC

Les emulsions catiòniques modificades a utilitzar en obres de carreteres, segons UNE-EN 13808:

- En regs d'adherència: C60BP3 ADH, C60BP2 ADH
- En regs termoadherents: C60BP3 TER, C60BP2 TER

7619 Projecte d'arranjament de l'asfaltatge dels carrers Arboç, Romaní i Farigola del polígon industrial de Riudellots de la Selva

Plec de condicions tècniques

- En microaglomerats en fred: C60BP4 MIC, C60BP5 MIC

Característiques de les emulsions bituminoses catióniques, segons UNE-EN 13808:

Taula 214.3.a. Especificacions de les emulsions bituminoses catióniques

Denominació	UNE-EN	C60B3 ADH	C60B3 TER	C60B3 CUR	C60BF4 IMP	C50BF4 IMP	C60B4 MIC	C60B5 REC
Característiques	UNE-EN	U Assajos sobre l'emulsió original						
Índex	13075	70-155	70-155	70-155	110-195	110-195	110-195	>170
Trencament	-1	Classe3	Classe3	Classe3	Classe4	Classe4	Classe4	Classe5
Contingut lligant (aigua)	1428 %	58-62 Classe6	58-62 Classe6	58-62 Classe6	58-62 Classe6	48-52 Classe6	58-62 Classe6	58-62 Classe6
Contin. fluid. destil·lació	1431 %	<=2,0 Classe2	<=2,0 Classe2	<=2,0 Classe2	<=10,0 Classe6	5-15 Classe7	<=2,0 Classe2	<=2,0 Classe2
Temps fluència (2mm, 40°C)	12846 s -1	40-130 Classe4	40-130 Classe4	40-130 Classe4	15-70 Classe3	15-70 Classe3	15-70 Classe3	15-70 Classe3
Residu tamis (tamis 0,5 mm)	1429 %	<=0,1 Classe2	<=0,1 Classe2	<=0,1 Classe2	<=0,1 Classe2	<=0,1 Classe2	<=0,1 Classe2	<=0,1 Classe2
Tendència (7d) sedimentació	12847 %	<=10 Classe3	<=10 Classe3	<=10 Classe3	<=10 Classe3	<=10 Classe3	<=10 Classe3	<=10 Classe3
Adhesivitat	13614 %	>=90 Classe3	>=90 Classe3	>=90 Classe3	>=90 Classe3	>=90 Classe3	>=90 Classe3	>=90 Classe3

Taula 214.3.b Especificacions del Betum asfàltic residual

Denominació	UNE-EN	C60B3 ADH	C60B3 TER	C60B3 CUR	C60BF4 IMP	C50BF4 IMP	C60B4 MIC	C60B5 REC
Característiques	UNE-EN	U Assajos sobre lligant residual						
Residu per evaporació, segons UNE-EN 13074-1								
Penetració 25°C	1426	0,1mm	<=330 Classe7	<=50 Classe2	<=330 Classe7	<=330 Classe7	<=330 Classe7	<=100 Classe3
Penetració 15°C	1426	0,1mm	-	-	-	>300 Class10	>300 Class10	-
Punt de reblaniment	1427	°C	>=35 Classe8	>=50 Classe4	>=35 Classe8	<=35 Classe8	<=35 Classe8	>=43 Classe6
Residu per evaporació, segons UNE-EN 13074-1, seguit d'estabilització segons UNE-EN 13074-2								
Penetració 25°C	1426	0,1mm	<=220 Classe5	<=50 Classe2	<=220 Classe5	<=220 Classe5	<=270 Classe6	<=100 Classe3
Punt de reblaniment	1427	°C	>=35 Classe8	>=50 Classe4	>=35 Classe8	<=35 Classe8	<=35 Classe8	>=43 Classe6

Taula 214.4.a Especificacions de les emulsions bituminoses catióniques modificades

Denominació	UNE-EN	C60BP3 ADH	C60BP3 TER	C60BP4 MIC
Característiques	UNE-EN	Unitat Assajos sobre emulsió original		
Índex de trencament	13075-1	70-155 Classe 3	70-155 Classe 3	110-195 classe 4
Contingut de lligant per contingut d'aigua	1428	%	58-62 Classe 6	58-62 Classe 6
Contingut fluid. destil·lació	1431	%	<=2,0 Classe 2	<=2,0 Classe 2
Temps de fluència (2 mm, 40°C)	12846 -1	S	40-130 Classe 4	15-70 Classe 3

7619 Projecte d'arranjament de l'asfaltatge dels carrers Arboç, Romaní i Farigola del polígon industrial de Riudellots de la Selva

Plec de condicions tècniques

Residu tamís (per tamís 0,5 mm)	1429	%	<=0,1 Classe 2	<=0,1 Classe 2	<=0,1 Classe
Tendència a la sedimentació (7D)	12847	%	<=10 Classe 3	<=10 Classe 3	<=10 Classe 3
Adhesivitat	13614	%	>=90 Classe 3	>=90 Classe 3	>=90 Classe 3

Taula 214.4.b Especificacions del lligant residual

Denominació UNE-EN 13808	C60BP3 ADH	C60BP3 TER	C60BP4 MIC		
Característiques	UNE-EN	Unitat	Assajos sobre lligant residual		
Residu per evaporació, segons UNE-EN 13074-1					
Penetració 25°C	1426	0,1 mm	<=330 Classe 7	<=50 Classe 2	<=100 Classe 3
Punt de reblaniment	1427	°C	>=35 Classe 8	>=55 Classe 3	>=50 Classe 4
Cohesió per assaig pèndul	13588	J/cm2	>=0,5 Classe 6	>=0,5 Classe 6	>=0,5 Classe 6
Recuperació elàstica ,25°C	13398	%	DV Classe 1	>=50 Classe 5	>=50 Classe 5
Residu per evaporació UNE-EN 13074-1, seguit d'estabilització UNE-EN 13074-2					
Penetració 25°C	1426	0,1 mm	<=220 Classe 5	<=50 Classe 2	<=100 Classe 3
Punt de reblaniment	1427	°C	>=43 Classe 6	>=55 Classe 3	>=50 Classe 4
Cohesió per assaig pèndul	13588	J/cm2	>=0,5 Classe 6	>=0,5 Classe 6	>=0,5 Classe 6
Recuperació elàstica ,25°C	13398	%	>=50 Classe 5	DV Classe 1	DV Classe 1

DV: Valor declarat per el fabricant.

BETUM ASFÀLTIC:

Cal que tingui un aspecte homogeni, així com una absència gairebé absoluta d'aigua, de manera que no formi escuma en escalfar-lo a la temperatura d'ús.

Ha de tenir una temperatura homogènia, ésser consistent, viscos i flexible a baixes temperatures.

Tanmateix ha de ser adherent amb les superfícies minerals dels granulats, siguin seques o humides.

Es considera els següents tipus de betums asfàltics:

- Convencionals, segons UNE-EN 12591.
- Durs, segons UNE-EN 13924.
- Multigran, segons UNE-EN 13924-2.

La denominació dels betums asfàltics convencionals i durs es compon de dos nombres representatius de la seva penetració mínima i màxima d'acord amb l'UNE-EN 1426 separats per una barra a la dreta (/) segons el següent format: P.mín/P.màx.

- P.mín: Penetració mínima.
- P.màx: Penetració màxima.

La denominació dels betums asfàltics multigran es compon de les lletres MG seguida de quatre nombres, els dos primers representatius de la seva penetració mínima i màxima d'acord amb l'UNE-EN 1426 separats per una barra a la dreta (/); i el tercer i el quart, precedits d'un guió (-), representatius del rang del punt de reblaniment segons l'UNE-EN 1427 separats per una barra a la dreta (/) segons el següent format: MG P.mín/P.màx-R.mín/R.màx.

- MG: Indicatiu que és un betum asfàltic multigran.
- P.mín: Penetració mínima.
- P.màx: Penetració màxima.
- R.mín: Punt de reblaniment mínim.
- R.màx: Punt de reblaniment màxim.

Els betums asfàltics a emprar en obres de carreteres són els següents:

- Betum asfàltic dur, segons UNE-EN 13924-2: B 15/25
- Betum asfàltic convencional, segons UNE-EN 12591: B 35/50, B 50/70, B 70/100, B 160/220
- Betum asfàltic multigran, segons UNE-EN 13924-2: MG 35/50-59/69, MG 50/70-54/64

Característiques dels betums asfàltics, segons UNE-EN 12591, UNE-EN 13924, UNE-EN 13924-2:

Taula 211.2.a Requisits dels Betums asfàltics convencionals

7619 Projecte d'arranjament de l'asfaltatge dels carrers Arboç, Romaní i Farigola del polígon industrial de Riudellots de la Selva

Plec de condicions tècniques

Característiques	UNE-EN	Unitat	35/50	50/70	70/100	160/220	
Penetració a 25°C	1426	0,1mm	35-50	50-70	70-100	160-220	
Punt de reblaniment	1427	°C	50-58	46-54	43-51	35-43	
Resistència enve- lliment	Canvi de massa	12607-1	%	<=0,5	<=0,5	<=0,8	<=1,0
	Penetra.reten	1426	%	>=53	>=53	>=46	>=37
UNE-EN 12607-1	Increm.P.Rebla.	1427	°C	<=11	<=10	<=11	<=12
Índex de Penetració	12591	-	De-1,5	De-1,5	De-1,5	De-1,5	
	13924 Annex A		a +0,7	a +0,7	a+0,7	a +0,7	
Punt fragilitat Fraass	12593	°C	<=-5	<=-8	<=-10	<=-15	
Punt inflam. vaso obert	ISO 2592	°C	>=240	>=230	>=230	>=220	
Solubilitat	12592	%	>=99,0	>=99,0	>=99,0	>=99,0	

Taula 211.2.b Requisits dels Betums asfàltics durs i multigran

Característiques	UNE-EN	Unitat	15/25	MG 35/50- 59/69	MG 50/70- 54/64
Penetració a 25°C	1426	0,1mm	15-25	35-50	50-70
Punt de reblaniment	1427	°C	60-76	59-69	54-64
Resistència enve- lliment	Canvi de massa	12607-1	%	<=0,5	<=0,5
	Penetra.reten	1426	%	>=55	>=50
UNE-EN 12607-1	Increm.P.Rebla.	1427	°C	<=10	<=10
Índex de Penetració	12591	-	De-1,5	De+0,1	De+0,1
	13924 Annex A		a +0,7	a +1,5	a +1,5
Punt fragilitat Fraass	12593	°C	TBR	<=-8	<=-12
Punt inflam. vaso obert	ISO 2592	°C	>=245	>=235	>=235
Solubilitat	12592	%	>=99,0	>=99,0	>=99,0

TBR: S'informarà del valor.

BETUM MODIFICAT AMB POLÍMERS:

Lligant hidrocarbonat amb propietats reològiques modificades durant la seva fabricació per l'ús d'un o més polímers orgànics.

Es consideraran també com betums modificats:

- Els fabricats amb polímers subministrats a granel.
- Els que es fabriquen a l'indret d'ús o en instal·lacions específiques independents.

Es consideren exclosos els obtinguts per addicions als granulats o al mesclador de la planta de fabricació a l'obra.

La denominació dels betums modificats amb polímers es compon de les lletres PMB seguides de tres nombres. Els dos primers representatius de la seva penetració mínima i màxima d'acord amb l'UNE-EN 1426 separats per una barra a la dreta (/), i el tercer precedit d'un guió(-) representa el punt de reblaniment segons l'UNE-EN 1427. En cas que el polímer utilitzat en la fabricació sigui majoritàriament cautxú reciclat de pneumàtics, al final s'afegirà la lletra C, segons el següent format: PMB P.mín./P.màx.

- PMB: Indicatiu que és un betum modificat amb polímers.
- P.mín: Penetració mínima.
- P.màx: Penetració màxima.
- (-): Punt de reblaniment.
- C: Polímer provinent del cautxú de pneumàtics reciclats.

Els betums modificats a utilitzar en obres de carreteres, segons UNE-EN 14023 són:

- PMB 10/40-70
- PMB 25/55-65
- PMB 45/80-60
- PMB 45/80-65
- PMB 45/80-75
- PMB 75/130-60

Característiques dels betums modificats amb polímers, segons UNE-EN 14023:

Taula 212.2 Requisits dels Betums modificats amb polímers

Denominació UNE-EN 14023	PMB	PMB	PMB	PMB	PMB	PMB

7619 Projecte d'arranjament de l'asfaltatge dels carrers Arboç, Romaní i Farigola del polígon industrial de Riudellots de la Selva

Plec de condicions tècniques

			10/ 40-70	25/ 55-65	45/ 80-60	45/ 80-65	45/ 80-75	75 130-60
Característiques	UNE-EN	Unitat	Assajos sobre el betum original					
Penet.a 25°C	1426	0,1mm	10-40	25-55	45-80	45-80	45-80	75-130
Punt reblan.	1427	°C	>=70	>=65	>=60	>=65	>=75	>=60
Cohesió. Força ductilitat	13589 13703	j/cm2	>=2 a 15°C	>=2 a 10°C	>=2 a 5°C	>=3 a 5°C	>=3 a 5°C	>=1 a 5°C
P.fragil.Fraass	12593	°C	<=-5	<=-7	<=-12	<=-15	<=-15	<=-15
Recup 25°C	13398	%	TBR	>=50	>=50	>=70	>=80	>=60
Esta- bilitat	Difer. 13399 rebla. 1427	°C	<=5	<=5	<=5	<=5	<=5	<=5
emmagatzematge (*)	Difer. 13399 penet. 1426	0,1mm	<=9	<=9	<=9	<=9	<=13	<=13
Punt d'inflamació	ISO 2592	°C	>=235	>=235	>=235	>=235	>=235	>=220
Durabilitat-Resistència envelliment EN 12607-1								
Canvi de massa	12607	%	<=0,8	<=0,8	<=1,0	<=1,0	<=1,0	<=1,0
Penet.reten	1426	%	>=60	>=60	>=60	>=60	>=60	>=60
Increm.punt reblaniment	1427	°C	<=8	<=8	<=10	<=10	<=10	<=10
Dismin.punt reblaniment	1427	°C	<=5	<=5 <=5	<=5	<=5	<=5	<=5

(*) Exigible a lligants que no es fabriquin "in situ".

TBR: S'informarà del valor.

La viscositat del betum modificat amb polímers serà compatible amb la temperatura (T) de fabricació:

- T < 190°C per a betums amb punt de reblaniment mínim >= 70°C.
- T < 180°C per a la resta.

2.- CONDICIONS DE SUBMINISTRAMENT I EMMAGATZEMATGE

CARACTERÍSTIQUES GENERALS:

El sistema de transport i les instal·lacions d'emmagatzematge han de tenir l'aprovació de la DF que les comprovarà per tal que no es pugui alterar la qualitat del material. De no obtenir-ne l'aprovació corresponent, es suspendrà l'utilització del contingut del tanc fins a la comprovació de les característiques que es cregui oportunes d'entre les indicades a la normativa vigent o al plec.

EMULSIONS BITUMINOSES:

Subministrament en cisternes, si aquestes han contingut altres líquids, hauran d'estar completament netes abans de la càrrega. Les cisternes disposaran d'un element adient que permeti prendre mostres.

Emmagatzematge en un o diversos tancs aïllats entre si i amb boques de ventilació, comptaran amb aparells de mesura i seguretat, i disposaran de vàlvula per a presa de mostres.

Les emulsions bituminoses de trencament lent (I.trencament 4 a 5), per a microaglomerats i reciclats en fred, es transportaran en cisternes completes (>=90%), a temperatura < 50°C.

En emulsions de trencament lent i termoadherents (TER) que s'emmagatzemin més de 7 dies, caldrà assegurar la seva homogeneïtat prèviament a la posada a obra.

Quan els tancs no disposin de mitjans de càrrega propis, les cisternes de transport estaran dotades de mitjans pneumàtics o mecànics per al transvasament ràpid.

Les canonades i bombes utilitzades en el transvasament de l'emulsió cal que estiguin disposades de tal manera que sigui fàcil netejar-les després de cada aplicació.

BETUMS ASFÀLTICS I BETUMS MODIFICATS AMB POLÍMERS:

Subministrament en cisternes calorífugues i amb termòmetres de control de la temperatura situats a llocs visibles. Ha de disposar d'un sistema que permeti escalfar el betum quan per qualsevol anomalia la temperatura davallí fins a punt en que no pugui ser transportat, a més d'una vàlvula per a poder prendre mostres.

Emmagatzematge en tancs aïllats entre si, amb ventilació i sistemes de control. Els tancs estaran calorífugats i proveïts de termòmetres visibles, i dotats de sistema de calefacció que eviti que la temperatura fixada per al seu emmagatzematge es desviï més de deu graus Celsius (10°C). Disposarà d'una vàlvula per a presa de mostres.

Quan els tancs no disposin de mitjans de càrrega propis, les cisternes de transport estaran dotades de mitjans pneumàtics o mecànics per al seu transvasament ràpid.

Les canonades i bombes utilitzades en el transvasament del betum hauran d'estar calefactades i aïllades tèrmicament, i disposades per a ser netejades fàcilment després de cada aplicació.

7619 Projecte d'arranjament de l'asfaltatge dels carrers Arboç, Romaní i Farigola del polígon industrial de Riudellots de la Selva

Plec de condicions tècniques

BETUM MODIFICAT AMB POLÍMERS:

El subministrador del lligant haurà d'aportar informació sobre el rang de temperatura, el temps màxim d'emmagatzematge i la necessitat d'homogeneïtzació, o no, en el transport i emmagatzematge.

Si no compleixen amb els valors d'estabilitat a l'emmagatzematge indicats a la taula 212.2 del PG-3, els mitjans de transport i emmagatzematge disposaran de sistema d'homogeneïtzació.

En lligants susceptibles de sedimentació, els tancs d'emmagatzematge hauran de ser d'eix vertical, amb sistema d'agitació i recirculació, i sortida inferior amb forma troncocònica.

3.- UNITAT I CRITERIS D'AMIDAMENT

Unitat d'amidament: la indicada a la descripció de l'element

Criteri d'amidament: quantitat necessària subministrada a l'obra

4.- NORMATIVA DE COMPLIMENT OBLIGATORI

* Orden de 6 de febrero de 1976 por la que se aprueba el Pliego de prescripciones técnicas generales para obras de carreteras y puentes (PG 3/75)

* Orden FOM/2523/2014, de 12 de diciembre, por la que se actualizan determinados artículos del pliego de prescripciones técnicas generales para obras de carreteras y puentes, relativos a materiales básicos, a firmes y pavimentos, y a señalización, balizamiento y sistemas de contención de vehículos.

EMULSIÓ BITUMINOSA:

UNE-EN 13808:2013 Betunes y ligantes bituminosos. Especificaciones de las emulsiones bituminosas catiónicas.

UNE-EN 13808:2013/1M:2014 Betunes y ligantes bituminosos. Especificaciones de las emulsiones bituminosas catiónicas.

BETUM ASFÀLTIC:

UNE-EN 12591:2009 Betunes y ligantes bituminosos. Especificaciones de betunes para pavimentación.

UNE-EN 13924:2006 Betunes y ligantes bituminosos. Especificaciones de los betunes duros para pavimentación.

* UNE-EN 13924-2:2014 Betunes y ligantes bituminosos. Marco para la especificación de los betunes especiales. Parte 2: Ligantes bituminosos multigrado.

BETUM MODIFICAT AMB POLÍMERS:

UNE-EN 14023:2010 Betunes y ligantes bituminosos. Estructura de especificaciones de los betunes modificados con polímeros.

5.- CONDICIONS DE CONTROL DE RECEPCIÓ

CONDICIONS DE MARCATGE I CONTROL DE LA DOCUMENTACIÓ:

El subministrador ha de posar a disposició de la DF si aquesta ho demana, la següent documentació, que acredita el marcatge CE, segons el sistema d'avaluació de conformitat aplicable:

- Betums asfàltics convencionals, betums modificats amb polímers i emulsions bituminoses:
- Productes per a construcció i tractament superficial de carreteres:
 - Sistema 2+: Declaració de Prestacions
- Betums asfàltics durs:
- Productes per a construcció i manteniment de carreteres:
 - Sistema 2+: Declaració de Prestacions
- Betums asfàltics multigradu:
- Productes per a construcció i manteniment de carreteres, aeroports i àrees pavimentades:
 - Sistema 2+: Declaració de Prestacions

Cada cisterna que arribi a l'obra s'acompanyarà d'albarà i informació de l'etiquetat i marcatge CE corresponent.

L'albarà ha d'incloure:

- Nom i direcció de l'empresa subministradora.
- Data de fabricació i subministrament.
- Identificació del vehicle que ho transporta.
- Quantitat subministrada.
- Denominació comercial i tipus d'emulsió bituminosa, betum asfàltic o betum modificat subministrat.
- Nom i direcció del comprador i destí.
- Referència de la comanda.

L'etiquetat i marcat CE ha d'incloure:

- Símbol del marcatge CE.
- Nombre d'identificació de l'organisme de certificació.
- Nombre o marca identificativa i direcció del fabricant.
- Dues últimes xifres de l'any en que es fixa el marcatge.
- Nombre de referència de la declaració de prestacions.
- Referència a la norma europea corresponent:
 - Emulsions bituminoses: segons EN 13808.
 - Betum asfàltic convencional: segons EN 12591.
 - Betum asfàltic dur: segons EN 13924.
 - Betum asfàltic multigradu: segons EN 13924-2.
- Descripció del producte: nombre genèric, tipus i ús previst

Certificat del fabricant que l'emulsió o lligant, no conté en la seva composició quitrans, ni substàncies derivades de la destil·lació de productes carbonosos, ni betums oxidats.

7619 Projecte d'arranjament de l'asfaltatge dels carrers Arboç, Romaní i Farigola del polígon industrial de Riudellots de la Selva

Plec de condicions tècniques

CONDICIONS DE MARCATGE I CONTROL DE LA DOCUMENTACIÓ EN EMULSIONS BITUMINOSES

L'etiquetatge i marcatge CE incorporarà a més informació de les següents característiques essencials incloses a la norma UNE-EN 13808:

- Viscositat, segons UNE-EN 12846-1.
- Adhesivitat, segons UNE-EN 13614.
- Índex de trencament, segons UNE-EN 13075-1.
- Estabilitat mescla amb ciment, segons UNE-EN 12848.
- Característiques del lligant residual per evaporació, segons UNE-EN 13074-1:
 - Consistència a temperatura de servei intermèdia (penetració a 25°C, segons UNE-EN 1426).
 - Consistència a temperatura de servei elevada (punt de reblaniment, segons UNE-EN 1427).
 - Cohesió lligant residual en emulsions bituminoses modificades (pèndol, segons UNE-EN 13588).
- Característiques del lligant residual per evaporació segons UNE-EN 13074-1, seguit d'estabilització segons UNE-EN 13074-2:
 - Durabilitat consistència temperatura de servei intermèdia (penetració retinguda, segons UNE-EN 1426).
 - Durabilitat consistència temperatura de servei elevada (increment punt reblaniment, segons UNE-EN 1427).
 - Durabilitat cohesió en emulsions bituminoses modificades (pèndol, segons UNE-EN 13588).

CONDICIONS DE MARCATGE I CONTROL DE LA DOCUMENTACIÓ EN BETUMS ASFÀLTICS I MODIFICATS:

L'etiquetatge i marcatge CE incorporarà a més informació de les següents característiques essencials incloses a la norma corresponent, UNE-EN 12591, UNE-EN 13924, UNE-EN 13924-2, UNE-EN 14023:

- Consistència a temperatura de servei intermèdia (penetració a 25°C, segons UNE-EN 1426).
- Consistència a temperatura de servei elevada (punt de reblaniment, segons UNE-EN 1427).
- Dependència de la consistència amb la temperatura (segons UNE-EN 12591, UNE-EN 13924 o UNE-EN 13924-2).
- Durabilitat consistència temperatura de servei intermèdia i elevada (resistència al envelliment, segons UNE-EN 12607-1):
 - Penetració retenida, segons UNE-EN 1426.
 - Increment del punt de reblaniment, segons UNE-EN 1427.
 - Canvi de massa, segons UNE-EN 12607-1.
- Punt de fragilitat Fraass, segons UNE-EN 12593, en betums convencionals, multigran o modificats amb polímers.
- Cohesió, força-ductilitat, segons UNE-EN 13589 i UNE-EN 13703, en betums modificats amb polímers.
- Recuperació elàstica a 25°C, segons UNE-EN 13398, en betums modificats amb polímers.

El subministrador haurà d'aportar informació sobre:

- Temperatura màxima d'escalfament.
- Rang de temperatura de la mescla i compactació.
- Temps màxim d'emmagatzematge.

En Betums modificats amb polímers es podran demanar addicionalment el valor d'estabilitat a l'emmagatzematge segons l'UNE-EN 13399 per a verificar la validesa dels sistemes de transport i emmagatzematge.

OPERACIONS DE CONTROL:

Control de recepció:

- Verificació documental del fet que els valors declarats pel fabricant en els documents que acompanyen el Marcatge CE son conforme a les especificacions exigides.

Control addicional:

- Verificació de les característiques especificades a l'apartat 1 d'aquest Plec, quan ho requereixi la DF, amb una freqüència d'1 vegada al mes i almenys 3 vegades durant l'execució de l'obra, per a cada tipus i composició d'emulsió o lligant.

OPERACIONS DE CONTROL EN EMULSIONS BITUMINOSES:

Control de recepció (quan la DF ho consideri oportú):

- Càrrega de les partícules, segons UNE-EN 1430.
- Propietats perceptibles, segons UNE-EN 1425.
- Índex de trencament, segons UNE-EN 13075-1.
- Contingut d'aigua, segons UNE-EN 1428.
- Tamisatge, segons UNE-EN 1429.
- Temps de fluència, segons UNE-EN 12846-1.

Control en el moment d'utilització:

- Càrrega de les partícules, segons UNE-EN 1430.
- Propietats perceptibles, segons UNE-EN 1425.
- Índex de trencament, segons UNE-EN 13075-1.
- Contingut d'aigua, segons UNE-EN 1428.
- Tamisatge, segons UNE-EN 1429.
- Temps de fluència, segons UNE-EN 12846-1.

Control addicional, en cas d'emmagatzematge > 15 dies o > 7 dies per a emulsions de trencament lent o termoadherents:

- Tamisatge, segons UNE-EN 1429.
- Contingut de lligant, segons UNE-EN 1428.

OPERACIONS DE CONTROL EN BETUMS ASFÀLTICS:

Control de recepció (quan la DF ho consideri oportú):

- Determinació de la penetració, segons UNE-EN 1426.

Control a l'entrada del mesclador:

- Determinació de la penetració, segons UNE-EN 1426.
- Punt de reblaniment, segons UNE-EN 1427.
- Índex de penetració, segons Annex A UNE-EN 12591, UNE-EN 13924 o UNE-EN 13924-2.

7619 Projecte d'arranjament de l'asfaltatge dels carrers Arboç, Romaní i Farigola del polígon industrial de Riudellots de la Selva

Plec de condicions tècniques

OPERACIONS DE CONTROL EN BETUMS MODIFICATS AMB POLÍMERS:

Control de recepció sobre el betum subministrat en cisternes (quan la DF ho consideri oportú) o sobre el fabricat en obra:

- Determinació de la penetració, segons UNE-EN 1426.
- Punt de reblaniment, segons UNE-EN 1427.
- Recuperació elàstica, segons UNE-EN 13398.

Control a l'entrada del mesclador:

- Determinació de la penetració, segons UNE-EN 1426.
- Punt de reblaniment, segons UNE-EN 1427.
- Recuperació elàstica, segons UNE-EN 13398.

Control addicional, en cas d'emmagatzematge > 15 dies:

- Determinació de la penetració, segons UNE-EN 1426.
- Punt de reblaniment, segons UNE-EN 1427.

CRITERI DE PRESA DE MOSTRES EN EMULSIONS BITUMINOSES:

Control de recepció:

- 2 mostres \geq 2 kg segons l'UNE-EN 58. Es prendran de cada cisterna, en el moment de transvasament al tanc d'emmagatzematge.
- Els controls es realitzaran sobre una de les mostres, l'altra es conservarà durant un mínim de 15 dies per a realitzar assaigs de contrast, en cas que sigui necessari.

Control en el moment d'utilització:

- Es considera com a lot, que s'acceptarà o rebutjarà en bloc:
 - Quantitat de 30 t.
 - Fracció diària, o fracció setmanal en cas d'ocupació en regs d'adherència, imprimació i curat.
- 2 mostres \geq 2 kg segons l'UNE-EN 58. Es prendran de cada cisterna, en el moment de transvasament al tanc d'emmagatzematge.
- Els controls es realitzaran sobre una de les mostres, l'altra es conservarà durant un mínim de 15 dies per a realitzar assaigs de contrast, en cas que sigui necessari.

Control addicional:

- 2 mostres, una de la part superior i l'altra de la part inferior del tanc d'emmagatzematge.

CRITERI DE PRESA DE MOSTRES EN BETUMS ASFÀLTICS:

Control de recepció:

- 2 mostres \geq 1 kg segons l'UNE-EN 58. Es prendran de cada cisterna, en el moment de transvasament al tanc d'emmagatzematge.
- Els controls es realitzaran sobre una de les mostres, l'altra s'utilitzarà per a realitzar assaigs de contrast, en cas que sigui necessari.

Control a l'entrada del mesclador:

- Es considera com a lot, que s'acceptarà o rebutjarà en bloc: quantitat de 300 t.
- 2 mostres \geq 1 kg segons l'UNE-EN 58. Es prendran de cada lot, en el punt situat entre la sortida del tanc d'emmagatzematge i l'entrada del mesclador.
- Els controls es realitzaran sobre una de les mostres, l'altra s'utilitzarà per a realitzar assaigs de contrast, en cas que sigui necessari.

CRITERI DE PRESA DE MOSTRES EN BETUMS MODIFICATS AMB POLÍMERS:

Control de recepció en betums subministrats en cisterna:

- 2 mostres \geq 1 kg segons l'UNE-EN 58. Es prendran de cada cisterna, en el moment de transvasament al tanc d'emmagatzematge.
- Els controls es realitzaran sobre una de les mostres, l'altra s'utilitzarà per a realitzar assaigs de contrast, en cas que sigui necessari.

Control de recepció en betums fabricats en obra:

- 2 mostres cada 50 t de betum fabricat i com a mínim 2 cada jornada de treball. Es prendran de la canonada de sortida de la instal·lació de fabricació del lligant.

Control a l'entrada del mesclador:

- Es considera com a lot, que s'acceptarà o rebutjarà en bloc: quantitat de 300 t.
- 2 mostres \geq 1 kg segons l'UNE-EN 58. Es prendran de cada lot, en el punt situat entre la sortida del tanc d'emmagatzematge i l'entrada del mesclador.
- Els controls es realitzaran sobre una de les mostres, l'altra s'utilitzarà per a realitzar assaigs de contrast, en cas que sigui necessari.

INTERPRETACIÓ DE RESULTATS I ACTUACIONS EN CAS D'INCOMPLIMENT:

La DF indicarà les mesures a adoptar en cas que els lligants hidrocarbonats no compleixin alguna de les especificacions establertes a les taules de l'article corresponent del PG-3.

B0 - MATERIALS BÀSICS

B06 - FORMIGONS DE COMPRA

B064 - FORMIGONS ESTRUCTURALS EN MASSA

7619 Projecte d'arranjament de l'asfaltatge dels carrers Arboç, Romaní i Farigola del polígon industrial de Riudellots de la Selva

Plec de condicions tècniques

0.- ELEMENTS QUE CONTEMPLA EL PLEC

B064300B.

1.- DEFINICIÓ I CARACTERÍSTIQUES DELS ELEMENTS

Formigó amb o sense addicions (cendres volants o fum de sílice), elaborat en una central formigonera legalment autoritzada d'acord amb el títol 4t. de la llei 21/1992 de 16 de juliol d'indústria i el Real Decret 697/1995 de 28 d'abril.

CARACTERÍSTIQUES DELS FORMIGONS D'ÚS ESTRUCTURAL:

Els components del formigó, la seva dosificació, el procés de fabricació i el transport han d'estar d'acord amb les prescripcions de la EHE-08.

La designació del formigó fabricat en central es pot fer per propietats o per dosificació i s'expressarà, com a mínim, la següent informació:

- Consistència
- Grandària màxima del granulat
- Tipus d'ambient al que s'exposarà el formigó
- Resistència característica a compressió per als formigons designats per propietats
- Contingut de ciment expressat en kg/m³, per als formigons designats per dosificació
- La indicació de l'ús estructural que ha de tenir el formigó: en massa, armat o pretesat

La designació per propietats s'ha de fer d'acord amb el format: T-R/C/TM/A

- T: Indicatiu que serà HM pel formigó en massa, HA pel formigó armat, i HP pel formigó pretesat
- R: Resistència característica a compressió, en N/mm² (20-25-30-35-40-45-50-55-60-70-80-90-100)
- C: Lletra indicativa del tipus de consistència: L Líquida, F fluida, B tova, P plàstica i S seca
- TM: Grandària màxima del granulat en mm.
- A: Designació de l'ambient al que s'exposarà el formigó

En els formigons designats per propietats, el subministrador ha d'establir la composició de la mescla del formigó, garantint al peticionari les característiques especificades de grandària màxima del granulat, consistència i resistència característica, així com les limitacions derivades del tipus d'ambient especificat (contingut de ciment i relació aigua/ciment).

En els formigons designats per dosificació, el peticionari es responsable de la congruència de les característiques especificades de grandària màxima del granulat, consistència i contingut en ciment per metre cúbic de formigó, i el subministrador les haurà de garantir, indicant també, la relació aigua/ciment que ha emprat.

En els formigons amb característiques especials o d'altres de les especificades a la designació, les garanties i les dades que el subministrador hagi d'aportar, s'han d'especificar abans de l'inici del subministrament.

El formigó ha de complir amb les exigències de qualitat que estableix l'article 37.2.3 de la norma EHE-08.

Si el formigó està destinat a una obra amb armadures pretesades, podrà contindre cendres volants sense que aquestes excedeixin el 20% del pes del ciment, i si es tracta de fum de sílici no podrà excedir el 10%

Si el formigó està destinat a obres de formigó en massa o armat, la DF pot autoritzar l'ús de cendres volants o fum de sílici per la seva confecció. En estructures d'edificació, si s'utilitzen cendres volants no han de superar el 35% del pes del ciment. Si s'utilitza fum de sílici no ha de superar el 10% del pes del ciment. La quantitat mínima de ciment s'especifica a l'article 37.3.2 de la norma EHE-08

La central que subministri formigó amb cendres volants realitzarà un control sobre la producció segons l'art. 30 de la norma EHE-08 i ha de posar els resultats de l'anàlisi a l'abast de la DF, o disposarà d'un distintiu de qualitat oficialment reconegut

Les cendres volants han de complir en qualsevol cas les especificacions de la norma UNE-EN 450.

Els additius hauran de ser del tipus que estableix l'article 29.2 de la EHE-08 i complir la UNE EN 934-2

En cap cas la proporció en pes de l'additiu no ha de superar el 5% del pes del ciment utilitzat.

Classificació dels formigons per la seva resistència a compressió:

- Si $f_{ck} \leq 50$ N/mm², resistència standard
- Si $f_{ck} > 50$ N/mm², alta resistència

Si no es disposa més que de resultats a 28 dies d'edat, es podran admetre com a valors de resistència a j dies d'edat els valors resultants de la fórmula següent:

- $f_{cm}(t) = f_{cc}(t) \cdot f_{cm}$
- $f_{cc} = \exp\left\{s \left[1 - \left(\frac{28}{t}\right)^{1/2}\right]\right\}$

(on f_{cm} : Resistència mitja a compressió a 28 dies, f_{cc} : coeficient que depèn de l'edat del formigó, t: edat del formigó en dies, s: coeficient en funció del tipus de ciment (= 0,2 per a ciments d'alta resistència i enduriment ràpid (CEM 42,5R, CEM 52,5R), = 0,25 per a ciments normals i d'enduriment ràpid (CEM 32,5R, CEM 42,5), = 0,38 per a ciments d'enduriment lent (CEM 32,25))).

Valor mínim de la resistència:

- Formigons en massa ≥ 20 N/mm²
- Formigons armats o pretesats ≥ 25 N/mm²

Tipus de ciment:

- Formigó en massa: Ciments comuns excepte els tipus CEM II/A-Q, CEM II/B-Q, CEM II/A-W, CEM II/B-W, CEM II/A-T, CEM II/B-T i CEM III/C (UNE-EN 197-1), Ciments per a usos especials ESP VI-1 (UNE 80307)
- Formigó armat: Ciments comuns excepte els tipus CEM II/A-Q, CEM II/B-Q, CEM II/A-W, CEM II/B-W, CEM II/A-T, CEM II/B-T, CEM

7619 Projecte d'arranjament de l'asfaltatge dels carrers Arboç, Romaní i Farigola del polígon industrial de Riudellots de la Selva

Plec de condicions tècniques

III/C i CEM V/B (UNE-EN 197-1)

- Formigó pretesat : Ciments comuns tipus CEM I, CEM II/A-D, CEM II/A-V, CEM II/A-P i CEM II/A-M(V,P) (UNE-EN 197-1)
- Es considera inclòs dins dels ciments comuns els ciments blancs (UNE 80305)
- Es consideren inclosos els ciments de característiques addicionals com els resistents als sulfats i/o a l'aigua de mar (UNE 80303-1 i UNE 80303-2), i els de baix calor d'hidratació (UNE-EN 14216)

Classe del ciment: 32,5 N

Densitats dels formigons:

- Formigons en massa (HM):
 - 2.300 kg/m³ si $f_{ck} \leq 50$ N/mm²
 - 2.400 kg/m³ si $f_{ck} > 50$ N/mm²
- Formigons armats i pretensats (HA-HP): 2500 kg/m³

El contingut mínim de ciment ha d'estar d'acord amb les prescripcions de la norma EHE-08, en funció de la classe d'exposició (taula 37.3.2.a). La quantitat mínima de ciment considerant el tipus d'exposició més favorable ha de ser:

- Obres de formigó en massa: ≥ 200 kg/m³
- Obres de formigó armat: ≥ 250 kg/m³
- Obres de formigó pretesat: ≥ 275 kg/m³
- A totes les obres: ≤ 500 kg/m³

La relació aigua/ciment ha d'estar d'acord amb les prescripcions de la norma EHE-08, en funció de la classe d'exposició (taula 37.3.2.a). La relació aigua/ciment considerant el tipus d'exposició més favorable ha de ser:

- Formigó en massa: $\leq 0,65$
- Formigó armat: $\leq 0,65$
- Formigó pretesat: $\leq 0,60$

Assentament en el con d'Abrams (UNE EN 12350-2):

- Consistència seca: 0 - 2 cm
- Consistència plàstica: 3 - 5 cm
- Consistència tova: 6 - 9 cm
- Consistència fluida: 10-15 cm
- Consistència líquida: 16-20 cm

La consistència (L) líquida només es podrà aconseguir mitjançant additiu superfluidificant
ló clor total aportat per components d'un formigó no pot superar:

- Pretensat: $\leq 0,2\%$ pes de ciment
- Armat: $\leq 0,4\%$ pes de ciment
- En massa amb armadura de fissuració: $\leq 0,4\%$ pes de ciment

Quantitat total de fins (sedàs 0,063) al formigó, corresponents als granulats i al ciment:

- Si l'aigua és standard: < 175 kg/m³
- Si l'aigua és reciclada: < 185 kg/m³

Toleràncies:

- Assentament en el con d'Abrams:
 - Consistència seca: Nul
 - Consistència plàstica o tova: ± 1 cm
 - Consistència fluida: ± 2 cm
 - Consistència líquida: ± 2 cm

FORMIGONS PER A PILOTS FORMIGONATS "IN SITU"

Tamany màxim del granulat. El més petit dels següents valors:

- ≤ 32 mm
- $\leq 1/4$ separació entre barres d'acer longitudinals

Dosificacions de pastat:

- Contingut de ciment:
 - Formigons abocats en sec: ≥ 325 kg/m³
 - Formigons submergits: ≥ 375 kg/m³
- Relació aigua-ciment (A/C): $< 0,6$
- Contingut de fins d' $< 0,125$ (ciment inclòs):
 - Granulat gruixut $d > 8$ mm: ≥ 400 kg/m³
 - Granulat gruixut $d \leq 8$ mm: ≥ 450 kg/m³

Consistència del formigó:

Assentament con d'Abrams (mm)	Condicions d'ús
130 \leq H \leq 180	- Formigó abocat en sec
H \geq 160	- Formigó bombejat, submergit o abocat sota aigua amb tub tremie
H \geq 180	- Formigó submergit, abocat sota

7619 Projecte d'arranjament de l'asfaltatge dels carrers Arboç, Romaní i Farigola del polígon industrial de Riudellots de la Selva

Plec de condicions tècniques

fluid estabilitzador amb tub tremie

El formigó ha de tenir la docilitat i fluïdesa adequada, i aquests valors s'han de mantenir durant tot el procés de formigonat, per tal d'evitar embussos als tubs de formigonar.

FORMIGONS PER A PANTALLES FORMIGONADES "IN SITU"

Contingut mínim de ciment en funció de la grandària màxima del granulat:

Grandària màxima del granulat (mm)	Contingut mínim de ciment (kg)
32	350
25	370
20	385
16	400

Grandària màxima del granulat. El més petit dels següents valors:

- ≤ 32 mm
- $\leq 1/4$ separació entre barres d'acer longitudinals

Dosificacions de pastat:

- Contingut de ciment en pantalles contínues de formigó armat :
 - Formigons abocats en sec: ≥ 325 kg/m³
 - Formigons submergits: ≥ 375 kg/m³
- Relació aigua-ciment: $0,45 < A/C < 0,6$
- Contingut de fins d $\leq 0,125$ mm (ciment inclòs):
 - Granulat gruixut D ≤ 16 mm: ≤ 450 kg/m³
 - Granulat gruixut D > 16 mm: = 400 kg/m³
- Assentament al con d'Abrams: $160 < A < 220$ mm

El formigó ha de tenir la docilitat i fluïdesa adequada, i aquests valors s'han de mantenir durant tot el procés de formigonat, per tal d'evitar embussos als tubs de formigonar.

FORMIGÓ PER A PAVIMENTS

La fabricació del formigó no es podrà iniciar fins que la DF no hagi aprovat la fórmula de treball i el corresponent tram de prova (apartat d'execució). Dita fórmula inclourà:

- La identificació i proporció ponderal (en sec) de cada fracció d'àrid a la mescla.
- La granulometria de la mescla d'àrids pels tamisos 40 mm; 25 mm; 20 mm; 12,5 mm; 8 mm; 4 mm; 2 mm; 1 mm; 0,500 mm; 0,250 mm; 0,125 mm; i 0,063 mm UNE EN 933-2.
- La dosificació de ciment, aigua i, si és el cas de cada additiu, referides a la mescla total.
- La resistència característica a flexotracció a 7 i a 28 dies.
- La consistència del formigó fresc, i si és el cas, el contingut d'aire ocluit.

El pes total de partícules que passen pel tamís 0,125 mm UNE EN 933-2 no serà major de 450 kg/m³, inclòs el ciment.

Contingut de ciment: ≥ 300 kg/m³

Relació aigua/ciment: $\leq 0,46$

Assentament en el con d'Abrams (UNE 83313): 2 - 6 cm

Proporció d'aire ocluit (UNE 83315): $\leq 6\%$

En zones sotmeses a nevades o gelades serà obligatòria la utilització d'un inclusor d'aire, i en aquest cas, la proporció d'aire ocluit en el formigó fresc no serà inferior al 4,5 % en volum.

Toleràncies:

- Assentament en el con d'Abrams: ± 1 cm

2.- CONDICIONS DE SUBMINISTRAMENT I EMMAGATZEMATGE

Subministrament: En camions formigonera.

El formigó ha d'arribar a l'obra sense alteracions en les seves característiques, formant una barreja homogènia i sense haver iniciat l'adormiment.

Queda expressament prohibit l'addició al formigó de qualsevol quantitat d'aigua o altres substàncies que puguin alterar la composició original.

Emmagatzematge: No es pot emmagatzemar.

3.- UNITAT I CRITERIS D'AMIDAMENT

Unitat d'amidament: la indicada a la descripció de l'element

Criteri d'amidament: quantitat necessària subministrada a l'obra

7619 Projecte d'arranjament de l'asfaltatge dels carrers Arboç, Romaní i Farigola del polígon industrial de Riudellots de la Selva

Plec de condicions tècniques

4.- NORMATIVA DE COMPLIMENT OBLIGATORI

Real Decreto 1247/2008, de 18 de julio, por el que se aprueba la Instrucción de Hormigón Estructural (EHE-08).

PILOTS I PANTALLES FORMIGONADES "IN SITU"

Real Decreto 314/2006, de 17 de marzo, por el que se aprueba el Código Técnico de la Edificación Parte 2. Documento Básico de Seguridad estructural DB-SE.

FORMIGÓ PER A PAVIMENTS

Orden FOM/891/2004, de 1 de marzo, por la que se actualizan determinados artículos del pliego de prescripciones técnicas generales para obras de carreteras y puentes, relativos a firmes y pavimentos.

5.- CONDICIONS DE CONTROL DE RECEPCIÓ

CONDICIONS DE MARCATGE I CONTROL DE LA DOCUMENTACIÓ:

El subministrador ha de lliurar amb cada càrrega un full on constin, com a mínim, les dades següents:

- Identificació del subministrador
- Número de sèrie de la fulla de subministrament
- Data i hora de lliurament
- Nom de la central de formigó
- Identificació del peticionari
- Quantitat de formigó subministrat
- Formigons designats per propietats d'acord a l'art. 39.2 de la EHE-08, indicant com a mínim:
 - Resistència a la compressió
 - Tipus de consistència
 - Grandària màxima del granulat
 - Tipus d'ambient segons la taula 8.2.2 de la EHE-08
- Formigons designats per dosificació d'acord a l'art. 39.2 de la EHE-08, indicant com a mínim:
 - Contingut de ciment per m³
 - Relació aigua/ciment (amb 0,02 de tolerància)
 - Tipus, classe i marca del ciment
 - Contingut en addicions
 - Contingut en additius
 - Tipus d'additiu segons UNE_EN 934-2, si n'hi ha
 - Procedència i quantitat de les addicions o indicació que no en té
- Identificació del ciment, additius i addicions
- Designació específica del lloc de subministrament
- Identificació del camió i de la persona que fa la descàrrega
- Hora límit d'us del formigó

OPERACIONS DE CONTROL EN FORMIGÓ ESTRUCTURAL:

Determinació de la dosificació (si és el cas) mitjançant assaigs previs de laboratori. Per a cada dosificació estudiada es realitzaran 3 sèries de 4 provetes, procedents de 3 pastades fabricades a la central. 2 provetes s'assajaran a compressió i les altres 2 a l'assaig de penetració d'aigua.

Assaigs característics de comprovació de la dosificació aprovada. Per a cada tipus de formigó es realitzaran 6 sèries de 2 provetes que s'assajaran a compressió a 28 dies, segons UNE EN 12390-3. No seran necessaris aquests assaigs si el formigó procedeix de central certificada, o es disposa de suficient experiència en el seu ús.

Abans del inici de l'obra, i sempre que sigui necessari segons l'article 37.3.3 de la norma EHE-08, es realitzarà l'assaig de la fondària de penetració d'aigua sota pressió, segons UNE EN 12390-8.

Inspeccions no periòdiques a la planta per tenir constància que es fabrica el formigó amb la dosificació correcta.

Per a totes les amassades es durà a terme el corresponent control de les condicions de subministrament.

Control estadístic de la resistència (EHE-08): Per a formigons se n'usen distintius de qualitat, es realitzaran lots de control de com a màxim:

- Volum de formigonament: ≤ 100 m³
- Elements o grups d'elements que treballen a compressió:
 - Temps de formigonament ≤ 2 setmanes; superfície construïda ≤ 500 m²; Nombre de plantes ≤ 2
- Elements o grups d'elements que treballen a flexió:
 - Temps de formigonament ≤ 2 setmanes; superfície construïda ≤ 1000 m²; Nombre de plantes ≤ 2
- Massissos:
 - Temps de formigonament ≤ 1 setmana

El número de lots no serà inferior a 3. Totes les pastades d'un lot procediran del mateix subministrador, i tindran la mateixa dosificació.

En cas de disposar d'un distintiu oficialment reconegut, es podran augmentar els valors anteriors multiplicant-los per 2 o per 5, en funció del nivell de garantia per al que s'ha efectuat el reconeixement, conforme als apartats 5.1 o 6 de l'annex 19 de la EHE-08.

Control 100x100 (EHE-08): Serà d'aplicació a qualsevol estructura, sempre que es faci abans del subministrament del formigó. La conformitat de la resistència es comprova determinant la mateixa en totes les pastades sotmeses a control i calculant el valor de

7619 Projecte d'arranjament de l'asfaltatge dels carrers Arboç, Romaní i Farigola del polígon industrial de Riudellots de la Selva

Plec de condicions tècniques

la resistència característica real.

Control indirecte de la resistència (EHE-08): Només es podrà aplicar en formigons que disposin d'un distintiu de qualitat oficialment reconegut i que s'utilitzin en:

- Elements d'edificis de vivendes d'una o dues plantes, amb llums inferiors a 6,00 metres

- Elements d'edificis de vivendes de fins a 4 plantes, que treballin a flexió, amb llums inferiors a 6,00 metres

Haurà de complir, a més, que l'ambient sigui I o II, i que en el projecte s'hagi adoptat una resistència de càlcul a compressió F_{cd} no superior a 10 N/mm².

La DF podrà eximir la realització dels assaigs característics de dosificació quan el formigó que es vagi a subministrar estigui en possessió d'un distintiu de qualitat oficialment reconegut, o quan es disposi d'un certificat de dosificació amb una antiguitat màxima de 6 mesos.

OPERACIONS DE CONTROL EN FORMIGÓ PER A PAVIMENTS:

Determinació de la fórmula de treball. Per a cada dosificació analitzada es realitzarà:

- Confecció de 2 sèries de 2 provetes, segons la norma UNE 83301. Per a cada sèrie es determinarà la consistència (UNE 83313), la resistència a flexotracció a 7 i a 28 dies (UNE 83305) i, si és el cas, el contingut d'aire ocluit (UNE EN 12350-7).

Si la resistència mitja a 7 dies resultés superior al 80% de l'especificada a 28 dies, i no s'haguessin obtingut resultats del contingut d'aire ocluit i de la consistència fora dels límits establerts, es podrà procedir a la realització d'un tram de prova amb aquest formigó. En cas contrari, s'haurà d'esperar als 28 dies i s'introduiran les modificacions necessàries en la dosificació, i es repetiran els assaigs de resistència.

Control de fabricació i recepció.

- Inspecció no sistemàtica a la planta de fabricació del formigó

- Per a cada fracció d'àrid, abans de l'entrada al mesclador, es realitzaran amb la freqüència indicada, els següents assaigs:

- Com a mínim 2 cops al dia, 1 pel matí i un altre per la tarda:

- Assaig granulomètric (UNE-EN 933-1)

- Equivalent de sorra de l'àrid fi (UNE EN 933-8)

- Terrossos d'argila (UNE 7133)

- Índex de llenques de l'àrid gros (UNE EN 933-3)

- Proporció de fins que passen pel tamís 0,063 mm (UNE EN 933-2)

- Com a mínim 1 cop al mes, i sempre que es canviï de procedència el subministrament:

- Coeficient de Los Angeles de l'àrid gros (UNE EN 1097-2)

- Substàncies perjudicials (EHE)

- Sobre una mostra de la mescla d'àrids es realitzarà cada dia un assaig granulomètric (UNE EN 933-1)

- Comprovació de l'exactitud de les bàscules de dosificació un cop cada 15 dies.

- Inspecció visual del formigó en cada element de transport i comprovació de la temperatura.

- Recepció del full de subministrament del formigó, per a cada partida.

- Es controlaran com a mínim 2 cops al dia (matí i tarda):

- Contingut d'aire ocluit en el formigó (UNE 83315)

- Consistència (UNE 83313)

- Fabricació de provetes per a assaig a flexotracció (UNE 83301)

CRITERIS DE PRESA DE MOSTRES EN FORMIGÓ ESTRUCTURAL:

Els controls s'han de realitzar segons les instruccions de la DF i la norma EHE.

CRITERIS DE PRESA DE MOSTRES EN FORMIGÓ PER A PAVIMENTS:

Es seguiran els criteris que en cada cas, indiqui la DF. Cada sèrie de provetes es prendrà d'amassades diferents.

Quan s'indica una freqüència temporal de 2 assaigs per dia, es realitzarà un pel matí i l'altre per la tarda.

INTERPRETACIÓ DE RESULTATS I ACTUACIONS EN CAS D'INCOMPLIMENT, EN FORMIGÓ ESTRUCTURAL:

No s'ha d'acceptar el subministrament de formigó que no arribi identificat segons les condicions del plec.

Control estadístic: La conformitat del lot en relació a la resistència es comprovarà a partir dels valors mitjos dels resultats obtinguts sobre 2 provetes agafades de cada una de les N pastades controlades d'acord amb:

- Resistència característica especificada en projecte F_{ck} (N/mm²): ≤ 30

- Formigons amb distintius de qualitat oficialment reconeguts amb nivell de garantia conforme l'apartat 5.1 de l'annex 19 de la EHE-08: $N \geq 1$

- Altres casos: $N \geq 3$

- Resistència característica especificada en projecte F_{ck} (N/mm²): ≥ 35 i ≤ 50

- Formigons amb distintius de qualitat oficialment reconeguts amb nivell de garantia conforme l'apartat 5.1 de l'annex 19 de la EHE-08: $N \geq 1$

- Altres casos: $N \geq 4$

- Resistència característica especificada en projecte F_{ck} (N/mm²): ≥ 50

- Formigons amb distintius de qualitat oficialment reconeguts amb nivell de garantia conforme l'apartat 5.1 de l'annex 19 de la EHE-08: $N \geq 2$

- Altres casos: $N \geq 6$

La presa de mostres es realitzarà aleatòriament entre les pastades de l'obra sotmesa a control. Un cop efectuats els assaigs, s'ordenaran els valors mitjos, x_i , de les determinacions de resistència obtingudes per a cadascuna de les N pastades controlades: $x_1 \leq x_2 \leq \dots \leq x_n$

En els casos en que el formigó estigui en possessió d'un distintiu de qualitat oficialment reconegut, s'acceptarà quan $x_i \geq f_{ck}$. A més, es considerarà com un control d'identificació, per tant els criteris d'acceptació en aquest cas tenen per objecte comprovar la pertinença del formigó del lot a una producció molt controlada, amb una resistència certificada i estadísticament avaluada amb un nivell de garantia molt exigent.

7619 Projecte d'arranjament de l'asfaltatge dels carrers Arboç, Romaní i Farigola del polígon industrial de Riudellots de la Selva

Plec de condicions tècniques

Si el formigó no disposa de distintiu, s'acceptarà si:

$$f(x) = x - K2rN \geq fck$$

on:

- f(x) Funció d'acceptació
- x Valor mig dels resultats obtinguts en les N pastades assajades
- K2 Coeficient:

Coeficient:

- Número de pastades:

- 3 pastades: K2 1,02; K3: 0,85
- 4 pastades: K2 0,82; K3: 0,67
- 5 pastades: K2 0,72; K3: 0,55
- 6 pastades: K2 0,66; K3: 0,43

- rN: Valor del recorregut mostrat definit com a: $rN = x(N) - x(1)$

- x(1): Valor mínim dels resultats obtinguts en les últimes N pastades

- x(N): Valor màxim dels resultats obtinguts en les últimes N pastades

- fck: Valor de la resistència característica especificada en el projecte

Si el formigó no disposa de distintiu, però es fabrica de forma contínua a central d'obra o són subministrats de forma contínua per la mateixa central de formigó preparat, en els que es controlen a l'obra més de 36 pastades del mateix formigó, s'acceptarà si:

$$f(x(1)) = x(1) - K3s35^* \geq fck$$

On: s35* Desviació típica mostral, corresponent a les últimes 35 pastades

Quan la consistència s'hagi definit pel seu tipus, segons l'art. 31.5, s'acceptarà el formigó si la mitjana aritmètica dels dos valors obtinguts està compresa dins del interval corresponent.

Si s'ha definit pel seu assentament, s'acceptarà el formigó quan la mitjana dels dos valors estigui compresa dins de la tolerància exigida.

El incompliment d'aquests criteris suposarà el rebuig de la pastada.

Control 100x100: Per a elements fabricats amb N pastades, el valor de la $f_{c,real}$ correspon a la resistència de la pastada que, un cop ordenades les N determinacions de menor a major, ocupa el lloc $n=0,05 N$, arrodonint-se n per excés. Si el número de pastades a controlar és igual o inferior a 20, $f_{c,real}$ serà el valor de la resistència de la pastada més baixa trobada a la sèrie.

S'acceptarà quan: $f_{c,real} \geq fck$

Control indirecte: S'acceptarà el formigó subministrat quan es compleixi a la vegada que:

- Els resultats dels assaigs de consistència compleixen amb els apartats anteriors
- Es manté la vigència del distintiu de qualitat del formigó durant la totalitat del subministrament
- Es manté la vigència del reconeixement oficial del distintiu de qualitat

INTERPRETACIÓ DE RESULTATS I ACTUACIONS EN CAS D'INCOMPLIMENT EN FORMIGÓ PER A PAVIMENTS:

- Interpretació dels assaigs característics:

Si la resistència característica a 7 dies resulta superior al 80 % de l'especificada a 28 dies, i els resultats del contingut d'aire ocluit i de la consistència es troben dins dels límits establerts, es podrà iniciar el tram de prova amb el formigó corresponent. En cas contrari, s'haurà d'esperar als resultats a 28 dies i, en el seu cas, s'introduiran els ajustos necessaris a la dosificació, repetint-se els assaigs característics.

- Interpretació dels assaigs de control de resistència:

El lot s'accepta si la resistència característica a 28 dies és superior a l'exigida. En altre cas:

- Si fos inferior a ella, però no al seu 90%, el Contractista podrà escollir entre acceptar les sancions previstes en el Plec de Prescripcions Tècniques Particulars, o sol·licitar la realització d'assaigs d'informació. Aquestes sancions no podran ser inferiors a l'aplicació d'una penalització al preu unitari del lot, la quantia de la qual sigui igual al doble de la merma de resistència, expressades ambdues en proporció.

- Si està per sota del 90 %, es realitzaran, a càrrec del contractista, els corresponents assaigs d'informació.

- Assaigs d'informació:

Abans dels 54 dies d'acabada l'estesa del lot, s'extrauran 6 testimonis cilíndrics (UNE 83302) que s'assajaran a tracció indirecta (UNE 83306) a edat de 56 dies. La conservació dels testimonis durant les 48 hores anteriors a l'assaig es realitzarà segons la norma UNE 83302.

El valor mig dels resultats dels assaigs d'informació del lot es compararan amb el resultat mig corresponent al tram de prova. El lot s'accepta si la resistència mitjana del lot és superior. En cas d'incompliment, cal distingir tres casos:

- Si fos inferior a ell, però no al seu 90%, s'aplicaran al lot les sancions previstes en el Plec de Prescripcions Tècniques Particulars.

- Si fos inferior al seu 90%, però no al seu 70%, el Director de les Obres podrà aplicar les sancions previstes en el Plec de Prescripcions Tècniques Particulars, o bé ordenar la demolició del lot i la seva reconstrucció, a càrrec del Contractista.

- Si fos inferior al seu 70% es demolirà el lot i es reconstruirà, a càrrec del Contractista.

Les sancions referides no podran ser inferiors a l'aplicació d'una penalització al preu unitari del lot, la quantia del qual sigui igual al doble de la merma de resistència, expressades ambdues en proporció.

La resistència de cada pastada a una determinada edat, es determinarà com a mitjana de les resistències de les provetes fabricades amb un formigó de la pastada en qüestió i assajades a l'edat determinada. A partir de la mínima resistència obtinguda en qualsevol pastada del lot, es podrà estimar la característica multiplicant aquella per un coeficient donat per la taula següent:

Coeficient (En funció del nombre de sèries que formen el lot):

- 2 sèries: 0,88
- 3 sèries: 0,91
- 4 sèries: 0,93
- 5 sèries: 0,95
- 6 sèries: 0,96

7619_Projecte d'arranjament de l'asfaltatge dels carrers Arboç, Romaní i Farigola del polígon industrial de Riudellots de la Selva

Plec de condicions tècniques

Quan l'assentament en el con d'Abrams no s'ajusti als valors especificats a la fórmula de treball, es rebutjarà el camió controlat.

B0 - MATERIALS BÀSICS

B07 - MORTERS DE COMPRA

B071 - MORTERS AMB ADDITIUS

0.- ELEMENTS QUE CONTEMPLA EL PLEC

B0710250.

1.- DEFINICIÓ I CARACTERÍSTIQUES DELS ELEMENTS

Barreja d'un o més conglomerants minerals amb granulats triats i additius especials.

- Morter de ram de paleta

CARACTERÍSTIQUES GENERALS:

No ha de tenir grumolls ni principis d'aglomeració.

MORTER DE RAM DE PALETA:

Mescla formada per un o varis conglomerants inorgànics, granulats, aigua i addicions o additius (en el seu cas), per a fàbriques d'obra ceràmica (façanes, murs, pilars, envans) com a material d'unió i rejuntat.

S'han considerat els tipus següents:

- Morter d'us corrent (G): sense característiques especials

- Morter per a junts i capes fines (T): Morter dissenyat amb una mida màxima del granulat menor o igual al valor que figura especificat

- Morter de ram de paleta lleuger (L): Morter dissenyat que la seva densitat (endurit i sec), es inferior o igual al valor que figura especificat

La classe del morter es defineix per la lletra M seguida del valor de la resistència a compressió mínima declarada per el fabricant en N/mm².

En els morters prescrits, el fabricant declararà la proporció de tots els components de la mescla, en volum o en pes.

Les característiques següents han de complir amb els valors declarats per el fabricant, assajades segons la norma corresponent:

- Característiques dels morters frescos:

- Temps d'us (EN 1015-9)

- Contingut en ions clorur (EN-EN 1015-17): $\leq 0,1\%$

- Contingut en aire (EN 1015-7) o (EN 1015-6) si s'han utilitzat granulats porosos

- Característiques dels morters endurits:

- Resistència a compressió (EN 1015-11)

- Resistència d'unió (adhesió) (EN 1052-3)

- Absorció d'aigua (EN 1015-18)

- Permeabilitat al vapor d'aigua (EN 1745)

- Densitat (morter endurit i sec) (EN 1015-10)

- Conductivitat tèrmica (EN 1745)

- Durabilitat (resistència als cicles de gel/desgel) (comprovat segons les disposicions que li siguin aplicables)

- Característiques addicionals per als morters lleugers:

- Densitat (UNE-EN 1015-10): $\leq 1300 \text{ kg/m}^3$

- Característiques addicionals per als morters per a junts i capes fines:

- Mida màxima del granulat (EN 1015-1): $\leq 2 \text{ mm}$

- Temps obert o temps de correcció (EN 1015-9)

- Reacció davant del foc:

- Material amb contingut de matèria orgànica $\leq 1,0\%$: Classe A1

- Material amb contingut de matèria orgànica $> 1,0\%$: Classe segons UNE-EN 13501-1

2.- CONDICIONS DE SUBMINISTRAMENT I EMMAGATZEMATGE

Subministrament: en envasos tancats hermèticament.

Emmagatzematge: En el seu envàs d'origen i en llocs secs, sense contacte directe amb el terra i protegit de la intempèrie, de

7619 Projecte d'arranjament de l'asfaltatge dels carrers Arboç, Romaní i Farigola del polígon industrial de Riudellots de la Selva

Plec de condicions tècniques

manera que no se n'alterin les condicions inicials.

3.- UNITAT I CRITERIS D'AMIDAMENT

Unitat d'amidament: la indicada a la descripció de l'element

Criteri d'amidament: quantitat necessària subministrada a l'obra

4.- NORMATIVA DE COMPLIMENT OBLIGATORI

MORTER DE RAM DE PALETA:

UNE-EN 998-2:2004 Especificaciones para los morteros de albañilería. Parte 2: Morteros para albañilería.

5.- CONDICIONS DE CONTROL DE RECEPCIÓ

CONDICIONS DE MARCATGE I CONTROL DE LA DOCUMENTACIÓ EN MORTER DE RAM DE PALETA:

El subministrador ha de posar a disposició de la DF en el cas que aquesta ho sol·liciti, la documentació següent, que acredita el marcatge CE, segons el sistema d'avaluació de conformitat aplicable, d'acord amb el que disposa l'apartat 7.2.1 del CTE:

- Productes per a murs, pilars i particions (morters dissenyats*). * Morter amb una composició i sistema de fabricació escollits pel fabricant per tal d'obtenir les propietats especificades (concepte de prestació):

- Sistema 2+: Declaració de conformitat del fabricant i Certificació de Control de la Producció en Fàbrica

- Productes per a murs, pilars i particions (morters prescrits*). * Morter que es fabrica en unes proporcions predeterminades i que les seves propietats depenen de les proporcions dels components que s'han declarat (concepte de recepta):

- Sistema 4: Declaració de conformitat del fabricant

A l'emalatge o a l'albarà de lliurament han de constar-hi les dades següents:

- Referència a la norma UNE-EN 998-2

- Nom del fabricant

- Codi o data de fabricació

- Tipus de morter

- Temps d'us

- Contingut en clorur

- Contingut en aire

- Proporció dels components (morters prescrits)

- Resistència a compressió o classe de resistència a compressió

- Resistència d'unió (adhesió)

- Absorció d'aigua

- Permeabilitat al vapor d'aigua

- Densitat

- Conductivitat tèrmica

- Durabilitat

- Mida màxima del granulat

- Temps obert o temps de correcció

- Reacció davant el foc

- Marca CE de conformitat amb el que disposen els Reials Decrets 1630/1992 de 29 de desembre i 1328/1995 de 28 de juliol

OPERACIONS DE CONTROL EN MORTERS DE RAM DE PALETA:

Inspecció visual de les condicions de subministrament i recepció del certificat de qualitat del fabricant, segons les exigències del plec de condicions.

Abans de l'inici de l'obra, i amb freqüència setmanal durant la seva execució, es comprovarà la consistència del morter mitjançant el mètode establert a la UNE EN 1015-4, i es prepararà una sèrie de 3 provetes prismàtiques de 4x4x16 cm per tal d'obtenir la resistència a compressió (UNE-EN 1015-11)

CRITERIS DE PRESA DE MOSTRES EN MORTERS DE RAM DE PALETA:

Els controls es realitzaran segons les instruccions de la DF i les indicacions de la UNE-EN 1015-11.

INTERPRETACIÓ DELS RESULTATS I ACTUACIONS EN CAS D'INCOMPLIMENT, EN MORTERS DE RAM DE PALETA:

No es podran utilitzar a l'obra morters sense el corresponent certificat de garantia del fabricant, d'acord a les condicions exigides.

El valor de resistència a compressió obtingut ha de correspondre a les especificacions de projecte:

- Si resulta superior al 90% de la de projecte, s'acceptarà el lot.

- Si resulta inferior al 90% s'encarregarà un càlcul estructural que determini el coeficient de seguretat del element corresponent.

S'acceptarà el lot si aquest coeficient no és inferior al 90 % del previst en el projecte.

7619_Projecte d'arranjament de l'asfaltatge dels carrers Arboç, Romaní i Farigola del polígon industrial de Riudellots de la Selva

Plec de condicions tècniques

B9 - MATERIALS PER A PAVIMENTS

B9H - MATERIALS PER A PAVIMENTS BITUMINOSOS

B9H1 - MESCLES BITUMINOSES CONTÍNUES EN CALENT

0.- ELEMENTS QUE CONTEMPLA EL PLEC

B9H1 1251.

1.- DEFINICIÓ I CARACTERÍSTIQUES DELS ELEMENTS

Combinació d'un lligant hidrocarbonat, granulats (inclòs els pols mineral) amb granulometria continua i, eventualment, additius, de manera que totes les partícules del granulat quedin recobertes per una pel·lícula homogènia de lligant, prèviament escalfats (excepte, eventualment, el pols mineral d'aportació), la qual posada en obra es realitza a una temperatura molt superior a la d'ambient.

S'han considerat els tipus següents:

- Mescla bituminosa continua: Mescla tipus formigó bituminós, amb granulometria continua i eventualment additiu.

CARACTERÍSTIQUES GENERALS:

La mescla ha de tenir un aspecte homogeni, sense segregacions o escuma. No ha d'estar carbonitzada o sobreescalfada.

Requisits dels materials constituents:

- Lligant utilitzat pot ser dels tipus següents:
 - B: Betum de pavimentació segons UNE-EN 12591
 - PMB: Betum modificat amb polímers segons UNE-EN 14023
 - Betum de grau alt segons UNE-EN 13924
 - BC: Betum de pavimentació modificat amb cautxú
 - PMBC: Betum modificat amb polímers, amb addició de cautxú segons UNE-EN 14023
- Els granulats i el filler afegit utilitzats en la mescla han de complir les especificacions de la UNE-EN 13043, en funció de l'ús previst
- La quantitat de filler afegit ha de ser l'especificada
- En mescles amb asfalt reciclat s'ha d'especificar la mescla origen de l'asfalt.
- La granulometria màxima dels granulats de l'asfalt reciclat no ha de ser més gran que la granulometria màxima de la mescla. Les propietats dels granulats de l'asfalt reciclat han de complir els requisits especificats per als granulats de la mescla.
- Cal declarar la naturalesa i propietats dels additius utilitzats

Les característiques següents han de complir amb els valors declarats pel fabricant, assajades segons la norma corresponent, dins del límit de tolerància indicat, en el seu cas:

- Característiques generals de la mescla:
 - Composició: La granulometria s'ha d'expressar en percentatge en massa del granulat total. Els continguts de lligant i d'additiu s'han d'expressar en percentatges en massa de la mescla total. Els percentatges que passen pels tamisos, amb excepció del tamís de 0,063 mm, s'han d'expressar amb una aproximació de l'1%, per al contingut de lligant, el percentatge que passi pel tamís de 0,063 mm i qualsevol contingut d'additiu, s'ha d'expressar amb una aproximació del 0,1%
 - Granulometria: Els requisits per a la granulometria s'han d'expressar en forma dels valors màxim i mínim per selecció dels percentatges que passen pels tamisos 1,4 D, D, 2 mm i 0,063 mm.
 - El material quan es descarregui del mesclador, ha de tenir un aspecte homogeni amb els granulats totalment recoberts pel lligant i no han de tenir evidències d'aglomeracions dels granulats fins
 - Reacció al foc: La classificació respecte a la reacció al foc (Euroclases) s'ha de determinar d'acord amb la norma UNE-EN 13501-1.
 - Resistència als combustibles, en aeroports (UNE-EN 13108-20): El material ha d'estar classificat en alguna de les categories següents: bona, moderada, pobre o sense requisit

MESCLES CONTINUES:

La designació del formigó asfàltic pot realitzar-se mitjançant dos sistemes:

- Procediment empíric: Especificació de la dosificació i requisits dels materials constituents
- Procediment fonamental: Especificació de les característiques funcionals

El Codi de designació de la mescla s'ha de formular: AC D surf/base/bin lligant granulometria:

- AC: Formigó asfàltic
- D: Granulometria màxima del granulat
- surf/base/bin: ús previst, capa de rodadura/base/intermittja
- lligant: designació del lligant utilitzat
- granulometria: designació del tipus de granulometria al que correspon la mescla; densa (D), semidensa (S) o grossa (G)
- MAM: si la mescla es de mòdul alt

Requisits dels materials constituents:

- En les mescles amb especificació empírica, el grau del betum ha de complir amb els valors especificats.
- En mescles amb especificació empírica per a capes de rodadura amb més del 10% en massa sobre el total de la mescla, d'asfalt reciclat provinent de mescles de betum de pavimentació, el lligant ha de complir amb l'especificat en l'apartat 4.2.2.2. de la UNE-EN 13108-1
- En mescles amb especificació empírica per a capes base o intermèdies amb més del 20% en massa sobre el total de la mescla, d'asfalt reciclat provinent de mescles de betum de pavimentació, el lligant ha de complir amb l'especificat en

7619 Projecte d'arranjament de l'asfaltatge dels carrers Arboç, Romaní i Farigola del polígon industrial de Riudellots de la Selva

Plec de condicions tècniques

l'apartat 4.2.2.3. de la UNE-EN 13108-1

- Els tamisos de mida D i de mides compreses entre D i 2 mm s'han de seleccionar dels següents:
 - Sèrie bàsica més la sèrie 1 (UNE-EN 13043): 4 mm, 5,6 mm, 8 mm, 11,2 mm, 16 mm, 22,4 mm, 31,5 mm
 - Sèrie bàsica més la sèrie 2 (UNE-EN 13043): 4 mm, 6,3 mm, 8 mm, 10 mm, 12,5 mm, 14 mm, 16 mm, 20 mm, 31,5 mm

El percentatge que passa pels tamisos D, 2 mm i 0,063 mm de la corba granulomètrica seleccionada, no ha d'excedir dels valors màxim i mínim especificats en la taula 1 o 2 de la UNE-EN 13108-1

- Contingut de forats (UNE-EN 13108-20): Ha d'estar entre els valors màxim i mínim seleccionats de les categories del contingut de forats de les taules 3 i 4 de l'UNE-EN 13108-1.
- Sensibilitat a l'aigua (UNE-EN 13108-20): El valor declarat pel fabricant ha de ser igual o superior al corresponent a la categoria de coeficient de resistència a la tracció indirecta ITSR, segons l'especificat a la taula 5 de l'UNE-EN 13108-1.
- Resistència a l'abradió amb pneumàtics clavetejats (UNE-EN 13108-20): El valor declarat pel fabricant ha de ser igual o inferior al corresponent a la categoria del material, segons l'especificat a la taula 6 de l'UNE-EN 13108-1.
- Resistència a la deformació permanent (UNE-EN 13108-20): El valor declarat pel fabricant ha de ser igual o inferior al corresponent a la categoria del material, segons l'especificat a les taules 7, 8 i 9 de l'UNE-EN 13108-1.
- Resistència als fluids anti-gel, en aeroports (UNE-EN 13108-20): El valor declarat pel fabricant ha de ser igual o superior al corresponent a la classificació del material en alguna de les categories especificades a la taula 10 de l'UNE-EN 13108-1.
- Temperatura de la mescla (UNE-EN 12697-13): En betum de grau de pavimentació la temperatura màxima de la mescla declarada pel fabricant, ha de ser menor que el límit superior especificat a la taula 11 de l'UNE-EN 13108-1. El fabricant ha de declarar la temperatura mínima en el moment de distribució de la mescla. En betums modificats, de grau alt de duresa o additiu, es pot aplicar temperatures diferents. En aquest cas aquestes temperatures han d'estar declarades pel fabricant.
- Característiques de la mescla amb especificació empírica:
 - Contingut d'asfalt reciclat procedent de mescles de betum modificat o amb additiu modificador i/o en mescles amb betum modificat o modificador:
 - Capes de rodadura: $\leq 10\%$ en massa
 - Capes de regularització, intermèdies o base: $\leq 20\%$ en massa
 - Granulometria: S'ha de complir l'especificat en l'article 5.3.1.2 de la UNE-EN 13108-1
 - Contingut de lligant: El valor declarat pel fabricant ha de ser com a mínim el corresponent a la categoria del producte segons l'especificat a la taula 13 de la UNE-EN 13108-1
 - Additiu: El fabricant ha d'especificar el tipus i la quantitat de cada additiu constituït
 - Valors Marshall, en aeroports (UNE-EN 13108-20): Els valors declarats pel fabricant han de complir l'especificat a l'article 5.3.2 de l'UNE-EN 13108-1, en funció de la categoria del material.
 - Percentatge de forats reblerts de betum (UNE-EN 13108-20): El valor declarat pel fabricant ha de complir els límits corresponents a la classificació del material en alguna de les categories especificades a les taules 18 i 19 de l'UNE-EN 13108-1.
- Percentatge de forats en el granulat mineral (UNE-EN 13108-20): El valor declarat pel fabricant ha de ser igual o superior al corresponent a la classificació del material en alguna de les categories especificades a la taula 20 de l'UNE-EN 13108-1.
- Contingut mínim de forats després de 10 revolucions (UNE-EN 13108-20): El valor declarat pel fabricant ha de complir els límits corresponents a la classificació del material en alguna de les categories especificades a la taula 21 de l'UNE-EN 13108-1.
- Característiques de la mescla amb especificació fonamental:
 - Contingut de lligant: $\geq 3\%$
 - Rigidesa (UNE-EN 13108-20): Els valors declarats pel fabricant han de complir els valors màxim i mínim corresponents a la classificació del material en alguna de les categories especificades a les taules 22 i 23 de l'UNE-EN 13108-1.
 - Resistència a la deformació permanent. Assaig de compressió triaxial (UNE-EN 13108-20): Els valors declarats pel fabricant han de complir els valors màxims corresponents a la classificació del material en alguna de les categories especificades a la taula 24 de l'UNE-EN 13108-1.
 - Resistència a la fatiga (UNE-EN 13108-20): El valor declarat pel fabricant ha de complir el límit corresponent a la classificació del material en alguna de les categories especificades a la taula 25 de l'UNE-EN 13108-1.

MESCLES BITUMINOSES DE MÒDUL ALT:

El contingut de materials procedents de fresat de mescles bituminoses en calent, no pot superar el 10% de la massa total de la mescla.

Mòdul dinàmic a 20°C (UNE-EN 12697-26): ≥ 11.000 MPa

Resistència a la fatiga (30Hz a 20°C segons annex D UNE-EN 12697-24): ≥ 100 micres/m (valor de la deformació per a 1 milió de cicles)

CARACTERÍSTIQUES DE LES MESCLES CONTÍNUES PER A ÚS EN CARRETERES:

S'han considerat les mescles per a fermes de carreteres contemplades en l'article 542 del PG 3:

- Mescla bituminosa: Formigó asfàltic per a ús en fermes com a capa de rodadura, intermèdia, regularització o base
- Mescla bituminosa de mòdul alt: Formigó asfàltic per a ús en fermes com a capa intermèdia o base

El tipus i composició de la mescla ha de complir amb les especificacions de la norma UNE-EN 13108-1 complementades amb les indicacions dels epígrafs 542.3 i 542.5 del PG 3 vigent.

El lligant ha de complir les especificacions del article 542.2.2 del PG 3; el tipus de lligant hidrocarbonat segons la funció de la capa, ha d'estar entre els definits a les taules 542.1a o 542.1b del PG 3 segons correspongui.

Els granulats han de complir les indicacions del epígraf 542.2.3 del PG 3 vigent.

2.- CONDICIONS DE SUBMINISTRAMENT I EMMAGATZEMATGE

Subministrament: La mescla s'ha de transportar amb camions de caixa llisa i estanca, neta i tractada per a evitar l'adherència de la mescla.

La forma i alçària de la caixa ha de ser de manera que, en l'abocament en l'estenedora, el camió només la toqui mitjançant els rodets previstos per a aquest fi.

7619 Projecte d'arranjament de l'asfaltatge dels carrers Arboç, Romaní i Farigola del polígon industrial de Riudellots de la Selva

Plec de condicions tècniques

Durant el transport s'ha de protegir la mescla amb lones o altres cobertures, per tal d'evitar el refredament. La mescla s'ha d'aplicar immediatament.

3.- UNITAT I CRITERIS D'AMIDAMENT

Unitat d'amidament: la indicada a la descripció de l'element

Criteri d'amidament: quantitat necessària subministrada a l'obra

Aquest criteri inclou l'abonament del lligant hidrocarbonat i del pols mineral d'aportació utilitzats en la confecció de la mescla bituminosa.

4.- NORMATIVA DE COMPLIMENT OBLIGATORI

MESCLES CONTINUES:

UNE-EN 13108-1:2008 Mezclas bituminosas. Especificaciones de materiales. Parte 1: Hormigón bituminoso.

MESCLES PER A US EN CARRETERES:

Orden de 6 de febrero de 1976 por la que se aprueba el Pliego de prescripciones técnicas generales para obras de carreteras y puentes (PG 3/75)

Orden FOM/2523/2014, de 12 de diciembre, por la que se actualizan determinados artículos del pliego de prescripciones técnicas generales para obras de carreteras y puentes, relativos a materiales básicos, a firmes y pavimentos, y a señalización, balizamiento y sistemas de contención de vehículos.

5.- CONDICIONS DE CONTROL DE RECEPCIÓ

CONDICIONS DE MARCATGE I CONTROL DE LA DOCUMENTACIÓ:

A l'albarà d'entrega o en la documentació que acompanya al producte, ha de constar com a mínim, la informació següent:

- Identificació del fabricant i de la planta de mescla
- Codi d'identificació de la mescla
- Com s'ha d'obtenir la totalitat dels detalls per tal de demostrar la conformitat amb l'UNE-EN
- Detalls de tots els additius
- Mescles contínues
 - Designació de la mescla segons l'apartat 7 de la UNE-EN 13108-1
 - Detalls de la conformitat amb els apartats 5.2.8 i 5.2.9 de la UNE-EN 13108-1 en mescles per a ús en aeroports
- Marca CE de conformitat amb el que disposen els Reials Decrets 1630/1992 de 29 de desembre i 1328/1995 de 28 de juliol. El símbol normalitzat del marcatge CE s'ha d'acompanyar de la següent informació:
 - Número d'identificació de l'organisme de certificació
 - Nom o marca d'identificació i direcció registrada del fabricant
 - Les dues últimes xifres de l'any d'impressió del marcatge
 - El número del certificat de conformitat CE o del certificat de control de producció en fàbrica
 - Referència a la norma europea EN
 - Descripció del producte: nom genèric, material i ús previst
 - Informació de les característiques essencials segons annex ZA de l'UNE-EN

El subministrador ha de posar a disposició de la DF en el cas que aquesta ho sol·liciti, la documentació següent, que acredita el marcatge CE, segons el sistema d'avaluació de conformitat aplicable, d'acord amb el que disposa l'apartat 7.2.1 del CTE:

- Productes per a carreteres i altres vies de trànsit:
 - Sistema 2+: Declaració de Prestacions
 - Productes per a usos subjectes a reglamentacions sobre reacció al foc de Nivell o Classe: A***, D, E, F o CWFT****,
 - Productes per a usos subjectes a reglamentacions sobre reacció al foc de Nivell o Classe: A***, D, E, F o CWFT****. **** CWFT Classificació sense més assajos (basat en una Decisió de la Comissió publicada):
 - Sistema 4: Declaració de Prestacions
 - Productes per a usos subjectes a reglamentacions sobre reacció al foc de Nivell o Classe: (A, B, C)**. ** Materials el comportament dels quals enfront del foc no té perquè canviar durant el procés de producció:
 - Sistema 3: Declaració de Prestacions
 - Productes per a usos subjectes a reglamentacions sobre reacció al foc de Nivell o Classe: (A, B, C)*. * Materials el comportament dels quals enfront del foc pot ser que canviï durant el procés de producció (en general, aquells de composició química, per exemple, retardants del foc, o aquells en els quals un canvi en la seva composició pot dur a canvis en la seva reacció enfront del foc):
 - Sistema 1: Declaració de Prestacions

CONDICIONS DE MARCATGE I CONTROL DE LA DOCUMENTACIÓ EN MESCLES BITUMINOSES PER A US EN CARRETERES:

El fabricant ha de lliurar per a la seva aprovació la documentació relativa a la fórmula de treball indicada al epígraf 542.5.1 del PG 3 vigent.

OPERACIONS DE CONTROL EN MESCLES BITUMINOSES PER A US EN CARRETERES:

Inspecció visual de les condicions de subministrament i recepció de la documentació del fabricant.

Cal fer una verificació documental de que els valors declarats en els documents que acompanyen el marcatge CE compleixen amb les especificacions definides en aquest plec.

- MESCLES CONTINUES:
- La DF pot disposar de les comprovacions o assaigs addicionals que consideri oportuns, en aquest cas s'han de realitzar segons l'especificat en l'apartat 542.9 del PG 3.

7619 Projecte d'arranjament de l'asfaltatge dels carrers Arboç, Romaní i Farigola del polígon industrial de Riudellots de la Selva

Plec de condicions tècniques

CRITERIS DE PRESA DE MOSTRES EN MESCLES BITUMINOSES PER A US EN CARRETERES:

Els criteris de presa de mostres, per als assajos de materials i els de la mescla són els indicats als articles 542.9 i 543.9 del PG 3, segons correspongui.

Els controls s'han de realitzar segons les instruccions de la DF.

INTERPRETACIÓ DE RESULTATS I ACTUACIONS EN CAS D'INCOMPLIMENT:

No s'han d'utilitzar en les obres mescles sense la documentació exigida.

S'han de rebutjar les mescles que els valors declarats pel fabricant incompleixin amb les especificacions del plec de condicions.

BB - MATERIALS PER A PROTECCIONS I SENYALITZACIÓ

BBA - MATERIALS PER A SENYALITZACIÓ HORIZONTAL

0.- ELEMENTS QUE CONTEMPLA EL PLEC

BBA11000,BBA1M000,BBA1M200,BBA17100.

1.- DEFINICIÓ I CARACTERÍSTIQUES DELS ELEMENTS

Materials per a aplicació directa sobre la calçada d'una marca o sistema de senyalització vial horitzontal.

S'han considerat els materials següents:

- Materials base:
 - Pintures acríliques, acríliques en base aigua i alcídiques
 - Termoplàstics
 - Plàstics en fred
- Materials de post-barrejat:
 - Microesferes de vidre

PINTURES, TERMOPLÀSTICS I PLÀSTICS EN FRED:

Pintura: producte líquid que conté lligants, pigments, estenedors, dissolvents i additius. Es subministra en forma mono o multicomponent. Quan s'aplica, es forma una pel·lícula cohesionada a través d'un procés d'evaporació del dissolvent i/o un procés químic.

Termoplàstics: producte de marcatge, lliure de dissolvents, que es subministra en forma de bloc, gransa o pols. S'escalfa fins a fondre's i, en aquest moment, s'aplica. La pel·lícula cohesionada es forma mitjançant refredament.

Plàstics en fred: Producte viscos que es subministra en dos components o en forma multicomponent (almenys un component principal i un enduridor) i lliure de dissolvents. La pel·lícula cohesionada es forma mitjançant reacció química després de barrejar els components.

El fabricant ha de declarar, per a cada material base especificat, les següents característiques d'identificació definides a les normes UNE-EN 12802 i UNE-EN 1871, assajades segons la norma corresponent:

- Densitat, segons UNE-EN ISO 2811-1: pintures, termoplàstics i plàstics en fred
- Color, segons UNE-EN 1871: pintures, termoplàstics i plàstics en fred
- Factor de luminància, segons UNE-EN 1871: pintures, termoplàstics i plàstics en fred
- Poder de cobertura, segons UNE-EN ISO 2814: pintures
- Contingut en sòlids, segons UNE-EN 12802: pintures
- Contingut en lligant, segons UNE-EN 12802: pintures, termoplàstics i plàstics en fred
- Contingut en dissolvents, segons UNE-EN 12802: pintures
- Viscositat, segons UNE-EN 12802: pintures
- Contingut en cendres, segons UNE-EN 12802: pintures, termoplàstics i plàstics en fred
- Contingut en microesferes de vidre, segons UNE-EN 12802: termoplàstics i plàstics en fred

Les pintures, termoplàstics i plàstics en fred de color blanc per a ús en marques vials de carreteres, han de complir els requisits per a les característiques físiques, assajats segons la norma corresponent:

- Color, segons UNE-EN 1871: complirà els valors de la taula 700.2.a del PG 3 vigent
- Factor de luminància, segons UNE-EN 1871:
 - Pintures: classe LF7
 - Termoplàstics i plàstics en fred: classe LF6
- Estabilitat a l'emmagatzematge, segons UNE-EN 1871:
 - Pintures: >= 4
- Envel·liment artificial accelerat, segons UNE-EN 1871:
 - Color: complirà els valors de la taula 700.2.a del PG 3 vigent
 - Factor de luminància: classe UV1
- Resistència al sagnat, segons UNE-EN 1871:
 - Pintures: classe BR2 (exigible en aplicacions directes sobre paviment bituminós)
- Resistència als àlcals, segons UNE-EN 1871: passa (exigible en aplicacions directes sobre paviments de formigó)
- Punt de reblaniment, segons UNE-EN 1871:
 - Termoplàstics: classe >= SP3

7619 Projecte d'arranjament de l'asfaltatge dels carrers Arboç, Romaní i Farigola del polígon industrial de Riudellots de la Selva

Plec de condicions tècniques

- Estabilitat a la calor (UNE-EN 1871):
 - Termoplàstics: color com a la taula 700.2.a del PG 3 vigent i classe UV2 per al factor de luminància.

MICROESFERES DE VIDRE:

Partícules de vidre transparents i esfèriques que, mitjançant la retroreflexió dels feixos de llum incidents dels llums d'un vehicle cap al seu conductor proporciona visibilitat nocturna a les marques vials.

Les característiques següents han de complir amb els valors declarats pel fabricant, assajats segons la norma corresponent, dins del límit de tolerància indicat, en el seu cas.

- Índex de refracció, segons UNE-EN 1423: expressat com a classe
 - Classe A: $\geq 1,5$
 - Classe B: $\geq 1,7$
 - Classe C: $\geq 1,9$
- Percentatge ponderat màxim de microesferes de vidre defectuoses, segons UNE-EN 1423: expressat com passa/no passa.
 - Microesferes de vidre defectuoses: $\leq 20\%$
 - Grans i partícules estranyes: $\leq 3\%$
 - Avaluant per separat les microesferes de diàmetre < 1 mm i les de diàmetre igual ≥ 1 mm.
- Granulometria, segons UNE-EN 1423: expressada com a descripció tamís a tamís. Es determina mitjançant l'ús de tamisos seleccionats, d'acord amb les següents regles.

Tamís (ISO 565 R 40/3)	Massa retinguda acumulada (% en pes)
Superior de seguretat	0 a 2
Superior nominal	0 a 10
Intermedis	N1 a N2 (*)
Inferior nominal	95 a 100

* N2-N1 ≤ 40

- Substàncies perilloses, segons UNE-EN 1423: expressada com a classe per a cadascuna de les substàncies perilloses (Arsènic, Plom i Antimoni).
 - Classe 0: valor no requerit
 - Classe 1: ≤ 200 ppm (mg/kg)
- Resistència als agents químics; aigua, àcid clorhídric, clorur càlcic i sulfur sòdic, segons UNE-EN 1423: expressada com passa/no passa. Les microesferes de vidre no han de presentar cap alteració superficial (superfície blanquinosa i sense brillantor) quan entren en contacte amb l'aigua o els agents químics citats anteriorment.

2.- CONDICIONS DE SUBMINISTRAMENT I EMMAGATZEMATGE

PINTURA, TERMOPLÀSTICS I PLÀSTICS EN FRED:

Subministrament: En envàs hermètic que conservi les propietats de la pintura.

Emmagatzematge: L'envàs s'ha de col·locar en posició invertida, en llocs ventilats i no exposats al sol. No s'han d'emmagatzemar envasos que hagin estat oberts més de 18 h.

MICROESFERES DE VIDRE:

Subministrament: En envàs tancat.

Emmagatzematge: En el seu envàs d'origen, sense que s'alterin les seves condicions.

3.- UNITAT I CRITERIS D'AMIDAMENT

Unitat d'amidament: la indicada a la descripció de l'element

Criteri d'amidament: quantitat necessària subministrada a l'obra

4.- NORMATIVA DE COMPLIMENT OBLIGATORI

NORMATIVA GENERAL:

* Orden de 6 de febrero de 1976 por la que se aprueba el Pliego de prescripciones técnicas generales para obras de carreteras y puentes (PG 3/75)

* Orden FOM/2523/2014, de 12 de diciembre, por la que se actualizan determinados artículos del pliego de prescripciones técnicas generales para obras de carreteras y puentes, relativos a materiales básicos, a firmes y pavimentos, y a señalización, balizamiento y sistemas de contención de vehículos.

PINTURA, TERMOPLÀSTICS I PLÀSTICS EN FRED:

* UNE-EN 1871:2000 Materiales para señalización vial horizontal. Propiedades físicas.

* UNE-EN 12802:2012 Materiales para señalización vial horizontal. Métodos de laboratorio para la identificación.

MICROESFERES DE VIDRE:

UNE-EN 1423:2013 Materiales para señalización vial horizontal. Materiales de postmezclado. Microesferas de vidrio, áridos antideslizantes y mezclas de ambos.

5.- CONDICIONS DE CONTROL DE RECEPCIÓ

CONTROL DE LA DOCUMENTACIÓ:

7619_Projecte d'arranjament de l'asfaltatge dels carrers Arboç, Romaní i Farigola del polígon industrial de Riudellots de la Selva

Plec de condicions tècniques

L'albarà lliurat per l'administrador ha de contenir la següent informació:

- Nom i direcció de l'empresa subministradora.
- Identificació del fabricant.
- Designació de la marca comercial.
- Quantitat de materials que es subministra.
- Identificació dels lots (referència) de cadascun dels materials subministrats.
- Data de fabricació.

CONTROL DE LA DOCUMENTACIÓ DE LES PINTURES, TERMOPLÀSTICS I PLÀSTICS EN FRED:

El subministrador ha de posar a disposició de la DF la següent documentació que acredita el compliment de les prestacions exigides:

Pintures, termoplàstics i plàstics en fred de color blanc:

- Declaració de prestacions referit al sistema de senyalització vial del qual formi part, incloent la composició i identificació del sistema: material base, materials de pre-mesclat i/o post-mesclat, dosificacions i instruccions d'aplicació, d'acord amb un dels següents procediments:
 - Document d'Idoneïtat Tècnica Europeu (DITE)
 - Avaluació Tècnica Europea (ETE)
- Declaració del fabricant amb les característiques físiques definides per a cada material base a la taula 700.3 del PG 3 vigent.
- Declaració del fabricant amb les característiques d'identificació definides per a cada material base a la taula 700.5 del PG 3 vigent.

Pintures, termoplàstics i plàstics en fred de color vermell i negre:

- Declaració de prestacions en base a l'assaig de durabilitat, segons UNE-EN 13197 realitzat per un laboratori acreditat, que inclourà la identificació del sistema.
- Declaració del fabricant amb les característiques d'identificació que figuren a la taula 700.5 del PG 3 vigent per als colors negre i vermell.

CONDICIONS DE MARCATGE I CONTROL DE LA DOCUMENTACIÓ DE LES MICROESFERES DE VIDRE:

El subministrador ha de posar a disposició de la DF en el cas que aquesta ho sol·liciti, la documentació següent, que acredita el marcatge CE, segons el sistema d'avaluació de conformitat aplicable, d'acord amb el que disposa l'apartat 7.2.1 del CTE:

- Productes per a zones aptes per a la circulació:

- Sistema 1: Declaració de Prestacions

Cada envàs ha de portar en un lloc visible el marcatge CE de conformitat amb els Reials Decrets 1630/1992 de 29 de desembre i 1328/1995 de 28 de juliol que a més haurà de tenir la següent informació:

- Nom o marca d'identificació del fabricant i direcció registrada
- Les dues últimes xifres de l'any de fabricació del producte
- Número del certificat de conformitat CE
- El número i any d'aquesta norma Europea (UNE-EN 1423)
- Descripció del producte
- El número de lot i massa neta
- La presència eventual de tractaments superficials i la seva finalitat
- Indicacions que permetin identificar les característiques harmonitzades del producte:
 - Índex de refracció
 - Granulometria
 - Resistència a la fragmentació (per a granulats antilliscants)
 - En cas de mescla de microesferes de vidre i granulats antilliscants, les proporcions d'ambdós.

Declaració de prestacions d'acord amb el que estableix l'annex ZA de la norma UNE-EN 1423.

Declaració del fabricant amb les característiques d'identificació que figuren a la norma UNE-EN 12802.

OPERACIONS DE CONTROL PER A PINTURA:

Els punts de control més destacables són els següents:

- Comprovació de la documentació.
- Inspecció visual del subministrament.
- La DF podrà determinar la realització d'assajos d'algunes o totes les característiques especificades a la taula 700.5 del PG 3 vigent.

OPERACIONS DE CONTROL DE LES MICROESFERES DE VIDRE:

Els punts de control més destacables són els següents:

- Comprovació de la documentació.
- Inspecció visual del subministrament.
- Determinació de les següents característiques, segons UNE-EN 1423:
 - Granulometria
 - Índex de refracció
 - Percentatge de microesferes defectuoses
 - Tractament superficial
- La DF podrà determinar la realització dels assajos d'identificació descrits a la norma UNE-EN 12802.

CRITÈRI DE PRESA DE MOSTRES:

Es seguiran els criteris de la DF i els criteris de les normes de procediment indicades a cada assaig.

INTERPRETACIÓ DE RESULTATS I ACTUACIONS EN CAS D'INCOMPLIMENT:

Es rebutjaran els aplecs amb documentació, acreditacions o característiques declarades que no compleixin amb els requisits especificats per a ells, i aquells sobre els s'hagin efectuat assajos d'identificació i no compleixin amb els requisits i toleràncies que

7619_Projecte d'arranjament de l'asfaltatge dels carrers Arboç, Romaní i Farigola del polígon industrial de Riudellots de la Selva

Plec de condicions tècniques

estableix la norma UNE-EN 12802.

Els aplecs rebutjats podran presentar-se a una nova inspecció, amb els seus corresponents assajos de control de qualitat, sempre que s'acrediti que s'han eliminat les partides defectuoses o s'han corregit els seus defectes.

7619_Projecte d'arranjament de l'asfaltatge dels carrers Arboç, Romaní i Farigola del polígon industrial de Riudellots de la Selva

Plec de condicions tècniques

F - PARTIDES D'OBRA D'URBANITZACIÓ

F2 - DEMOLICIONS, MOVIMENTS DE TERRES I GESTIÓ DE RESIDUS

F21 - DEMOLICIONS

F219 - DEMOLICIONS D'ELEMENTS DE VIALITAT

0.- ELEMENTS QUE CONTEMPLA EL PLEC

F2194XG5.

1.- DEFINICIÓ I CONDICIONS DE LES PARTIDES D'OBRA EXECUTADES

Demolició d'elements de vialitat, arrencada de paviments o soleres o desmuntatge de paviments.

Tall fet amb màquina tallajunts en un paviment que s'ha de demolir, per tal de delimitar la zona afectada, i que en fer la demolició els límits del paviment que resti siguin rectes i uniformes.

S'han considerat els elements següents:

- Vorada col·locada sobre terra o formigó
- Rigola de formigó o de panots col·locats sobre formigó
- Paviment de formigó, panots, llambordins o mescla bituminosa

L'execució de la unitat d'obra inclou les operacions següents:

- Preparació de la zona de treball
- Demolició de l'element amb els mitjans adients
- Trossejament i apilada de la runa

CONDICIONS GENERALS:

Ha d'estar feta al lloc indicat a la DT, amb les modificacions introduïdes al replanteig previ, aprovades per la DF.

Els materials han de quedar suficientment trossejats i apilats per tal de facilitar-ne la càrrega, en funció dels mitjans de què es disposin i de les condicions de transport.

Els materials han de quedar apilats i emmagatzemats en funció de l'ús a que es destinin (transport a abocador, reutilització, eliminació en obra, etc.).

Un cop acabats els treballs, la base ha de quedar neta de restes de material.

Toleràncies d'execució:

- Replanteig: ± 10 mm

2.- CONDICIONS DEL PROCÉS D'EXECUCIÓ

No s'ha de treballar amb pluja, neu o vent superior als 60 km/h.

S'ha de seguir l'ordre de treballs previst a la DT.

El contractista ha d'elaborar un programa de treball que ha de ser aprovat per la DF abans d'iniciar els treballs, on s'ha d'especificar, com a mínim:

- Mètode d'enderroc i fases
- Estabilitat de les construccions en cada fase, apuntalaments necessaris
- Estabilitat i protecció de les construccions i elements de l'entorn i els que s'han de conservar
- Manteniment i substitució provisional dels serveis afectats pels treballs
- Mitjans d'evacuació i especificació de les zones d'abocament dels productes d'enderroc
- Cronograma dels treballs
- Pautes de control i mesures de seguretat i salut

La part per a enderrocar no ha de tenir instal·lacions en servei (aigua, gas, electricitat, etc.).

El paviment no ha de tenir conductes d'instal·lació en servei a la part per arrencar, s'han de desmuntar els aparells d'instal·lació i de mobiliari existents, així com qualsevol element que pugui destorbar la feina.

S'han de protegir els elements de servei públic que puguin resultar afectats per les obres.

La zona afectada per les obres ha de quedar convenientment senyalitzada.

L'execució dels treballs no han de produir desperfectes, molèsties o perjudicar les construccions, bens o persones de l'entorn.

S'ha d'evitar la formació de pols, pel que cal regar les parts que s'hagin de demolir i carregar.

En cas d'imprevistos (terrenys inundats, olors de gas, etc.) o quan l'enderrocament pugui afectar les construccions veïnes, s'han de suspendre les obres i avisar a la DF.

L'operació de càrrega de runa s'ha de fer amb les precaucions necessàries, per tal d'aconseguir les condicions de seguretat suficients.

S'han d'eliminar els elements que puguin entorpir els treballs de retirada i càrrega de runa.

S'ha de complir la normativa vigent en matèria mediambiental, de seguretat i salut i d'emmagatzematge i transport de productes de construcció.

3.- UNITAT I CRITERIS D'AMIDAMENT

ENDERROC D'ESGLAÓ, ARRENCADA DE REVESTIMENT D'ESGLAÓ, DE SÒCOL, DE VORADA O RIGOLA:

m de llargària realment enderrocada, segons les especificacions de la DT.

7619_Projecte d'arranjament de l'asfaltatge dels carrers Arboç, Romaní i Farigola del polígon industrial de Riudellots de la Selva

Plec de condicions tècniques

ENDERROC O FRESAT DE PAVIMENT:

m2 de paviment realment enderrocat, segons les especificacions de la DT.

TALL DE PAVIMENT:

m de llargària executada realment, amidada segons les especificacions del projecte, comprovada i acceptada expressament per la DF.

4.- NORMATIVA DE COMPLIMENT OBLIGATORI

* Orden de 6 de febrero de 1976 por la que se aprueba el Pliego de prescripciones técnicas generales para obras de carreteras y puentes (PG 3/75)

* Orden FOM/1382/2002 de 16 de mayo, por la que se actualizan determinados artículos del pliego de prescripciones técnicas generales para obras de carreteras y puentes relativos a la construcción de explanaciones, drenajes y cimentaciones.

* Orden de 10 de febrero de 1975 por la que se aprueba la Norma Tecnológica de la Edificación: NTE-ADD/1975 Acondicionamiento del terreno. Desmontes. Demoliciones

F2 - DEMOLICIONS, MOVIMENTS DE TERRES I GESTIÓ DE RESIDUS

F22 - MOVIMENTS DE TERRES

F221 - EXCAVACIONS PER A REBAIX DEL TERRENY

0.- ELEMENTS QUE CONTEMPLA EL PLEC

F221C472.

1.- DEFINICIÓ I CONDICIONS DE LES PARTIDES D'OBRA EXECUTADES

Excavacions amb finalitats diverses, que tenen com a resultat el rebaix del terreny.

S'han considerat els tipus següents:

- Neteja i esbrossada del terreny
- Excavació per a esplanació del terreny
- Excavació per a caixa de paviment
- Excavació per a rebaix
- Excavació de roca a cel obert amb morter expansiu

L'execució de la unitat d'obra inclou les operacions següents:

Excavació per esplanació, rebaix, buidat de soterrani o caixa de paviment:

- Preparació de la zona de treball
- Situació dels punts topogràfics
- Excavació de les terres
- Càrrega de les terres sobre camió o contenidor, en el seu cas

Neteja i esbrossada del terreny:

- Preparació de la zona de treball
- Situació dels punts topogràfics
- Protecció dels elements que s'han de conservar
- Retirada de la capa superficial del terreny (10-15 cm) amb la vegetació i la brossa
- Càrrega dels materials sobre camió

Excavació de roca amb morter expansiu:

- Preparació de la zona de treball
- Situació de les referències topogràfiques externes
- Perforació de la roca d'acord amb un pla de treball preestablert
- Introducció del morter a les perforacions
- Trossejat de les restes amb martell trencador
- Càrrega de la runa sobre camió o contenidor

CONDICIONS GENERALS:

Es considera terreny fluix, el capaç de ser foradat amb pala, que té un assaig SPT < 20.

Es considera terreny compacte, el capaç de ser foradat amb pic (no amb pala), que té un assaig SPT entre 20 i 50.

Es considera terreny de trànsit, el capaç de ser foradat amb màquina o escarificadora (no amb pic), que té un assaig SPT > 50 sense rebot.

Es considera terreny no classificat, des del capaç de ser foradat amb pala, que té un assaig SPT < 20, fins al capaç de ser foradat

7619 Projecte d'arranjament de l'asfaltatge dels carrers Arboç, Romaní i Farigola del polígon industrial de Riudellots de la Selva

Plec de condicions tècniques

amb màquina o escarificadora (no amb pic), que té un assaig SPT > 50 sense rebot.

Es considera roca de resistència baixa, la que amb dificultat es deixa ratllar amb navalla, que té un assaig de resistència a la compressió simple entre 5 i 25 MPa.

Es considera roca de resistència mitja, la que es pot trencar amb un cop de martell i que no es deixa ratllar amb navalla, que té un assaig de resistència a la compressió simple entre 25 i 50 MPa.

Es considera roca de resistència alta, la que necessita més d'un cop de martell per trencar-se, que té un assaig de resistència a la compressió simple entre 50 i 100 MPa.

Es considera que la càrrega de terres sobre camió és directa quan l'existència de rampa o d'altres condicionants de l'obra permeten que els mitjans d'excavació realitzin l'excavació i la càrrega de terres.

Es considera que la càrrega de terres sobre camió és indirecta quan la inexistència de rampa o d'altres condicionants de l'obra no permeten que els mitjans d'excavació realitzin la càrrega de terres i és necessària la utilització d'una altra màquina per a aquesta funció.

NETEJA I ESBROSSADA DEL TERRENY:

S'ha de retirar la capa superficial del terreny i qualsevol material existent (br ossa, arrels, runa, escombraries, etc.), que puguin destorbar el desenvolupament de treballs posteriors.

L'àmbit d'actuació ha de quedar limitat pel sector de terreny destinat a l'edificació i la zona influenciada pel procés de l'obra.

S'ha de deixar una superfície adequada per al desenvolupament dels treballs posteriors, lliure d'arbres, de plantes, de deixalles i d'altres elements existents, sense fer malbé les construccions, els arbres, etc., que s'han de conservar.

Els forats existents i els que resultin de les operacions d'esbrossada (extracció d'arrels, etc.), han de quedar reblerts amb les terres de la mateixa qualitat que el sòl i amb el mateix grau de compactació.

S'han de conservar en zona a part les terres o els elements que la DF determini.

S'han de traslladar a un abocador autoritzat tots els materials que la DF no hagi acceptat com a útils.

EXCAVACIÓ PER A ESPLANACIÓ, REBAIX DEL TERRENY O BUIDAT DE SOTERRANI:

L'excavació per a esplanacions s'aplica en grans superfícies, sense que hi hagi cap tipus de problema de maniobra de màquines o camions.

L'excavació per a caixes de paviments s'aplica en superfícies petites o mitjanes i amb una profunditat exactament definida, amb lleugeres dificultats de maniobra de màquines o camions.

S'entén que el rebaix es fa en superfícies mitjanes o grans, sense problemes de maniobrabilitat de màquines o de camions.

El fons de l'excavació s'ha de deixar pla, anivellat o amb la inclinació prevista.

S'han de deixar els talussos perimetrals que fixi la DF.

L'aportació de terres per a correccions del nivell ha de ser mínima, de la mateixa terra existent i amb la mateixa compacitat.

La qualitat del terreny al fons de l'excavació requereix l'aprovació explícita de la DF.

Les terres que determini la DF s'han de conservar en una zona a part. La resta s'ha de transportar a un abocador autoritzat.

Toleràncies d'execució:

- Replanteig: ± 100 mm
- Nivells: + 10 mm, - 50 mm
- Planor: ± 40 mm/m
- Angle del talús: $\pm 2^\circ$

2.- CONDICIONS DEL PROCÉS D'EXECUCIÓ

CONDICIONS GENERALS:

No s'ha de treballar quan plou, neva o fa vent superior als 60 km/h.

En cas d'imprevistos (terrenys inundats, olors de gas, restes de construccions, etc.) s'han de suspendre els treballs i avisar la DF.

Si cal fer rampes per accedir a la zona de treball, han de tenir les característiques següents:

- Amplària: $\geq 4,5$ m
- Pendent:
 - Trams rectes: $\leq 12\%$
 - Corbes: $\leq 8\%$
 - Trams abans de sortir a la via de llargària ≥ 6 m: $\leq 6\%$
- El talús ha de ser fixat per la DF.

EXCAVACIÓ PER A ESPLANACIÓ, REBAIX DEL TERRENY O BUIDAT DE SOTERRANI:

Les terres s'han d'extreure de dalt a baix, sense soscarar-les.

No s'han d'acumular terres o materials a la vora de l'excavació.

S'han d'extreure les terres o els materials amb perill de desprendiment.

S'ha d'impedir l'entrada d'aigües superficials. Cal preveure un sistema de desguàs a fi d'evitar l'acumulació d'aigua dins de l'excavació.

EXCAVACIÓ AMB MORTER EXPANSIU:

Cal fer un programa de les perforacions i del procés del reblert amb morter i extracció de la roca.

En fer les perforacions, cal verificar que no es produeixen danys a estructures properes. Si es donés aquest cas, cal evitar l'ús de barrines percussores i fer els forats exclusivament per rotació.

7619 Projecte d'arranjament de l'asfaltatge dels carrers Arboç, Romaní i Farigola del polígon industrial de Riudellots de la Selva

Plec de condicions tècniques

3.- UNITAT I CRITERIS D'AMIDAMENT

NETEJA I ESBROSSADA:

m2 de superfície realment executada, amidada segons les especificacions de la DT.

No inclou la tala d'arbres.

EXCAVACIÓ:

m3 de volum excavat segons les especificacions de la DT, amidat com a diferència entre els perfils transversals del terreny aixecat abans de començar les obres i els perfils teòrics assenyalats als plànols, amb les modificacions aprovades per la DF.

No s'ha d'abonar l'excés d'excavació que s'hagi produït sense l'autorització de la DF, ni la càrrega i el transport del material ni els treballs que calguin per a reomplir-lo.

Inclou la càrrega, allisada de talussos, esgotaments per pluja o inundació i quantes operacions faci falta per a una correcta execució de les obres.

També estan inclosos en el preu el manteniment dels camins de comunicació entre el desmunt i les zones on han d'anar les terres, la seva creació, i la seva eliminació, si s'escau.

Tan sols s'han d'abonar els esllavissaments no provocats, sempre que s'hagin observat totes les prescripcions relatives a excavacions, entibacions i voladures.

4.- NORMATIVA DE COMPLIMENT OBLIGATORI

Real Decreto 314/2006, de 17 de marzo, por el que se aprueba el Código Técnico de la Edificación Parte 2. Documento Básico de Seguridad estructural de cimientos DB-SE-C.

F9 - PAVIMENTS

F92 - SUBBASES

F926 - SUBBASES DE FORMIGÓ

0.- ELEMENTS QUE CONTEMPLA EL PLEC

F9265H21.

1.- DEFINICIÓ I CONDICIONS DE LES PARTIDES D'OBRA EXECUTADES

Formació de subbase o base de formigó per a paviment.

S'han considerat les col·locacions del formigó següents:

- Estesa i vibratge amb regle vibratori

- Estesa i vibratge amb estenedora de formigó

Es considera estesa i vibració manual la col·locació del formigó amb regle vibratori, i estesa i vibració mecànica la col·locació del formigó amb estenedora.

L'execució de la unitat d'obra inclou les operacions següents:

En el cas de col·locació amb regle vibratori:

- Preparació i comprovació de la superfície d'assentament

- Muntatge d'encofrats

- Col·locació del formigó

- Execució de junts de formigonat

- Protecció del formigó fresc i curat

- Desmuntatge dels encofrats

En el cas de col·locació amb estenedora:

- Preparació i comprovació de la superfície d'assentament

- Col·locació d'elements de guiatge de les màquines

- Col·locació del formigó

- Execució de junts de formigonat

- Protecció del formigó fresc i curat

CONDICIONS GENERALS:

La superfície acabada ha d'estar reglejada.

No ha de tenir esquerdes ni discontinuïtats.

7619_Projecte d'arranjament de l'asfaltatge dels carrers Arboç, Romaní i Farigola del polígon industrial de Riudellots de la Selva

Plec de condicions tècniques

Ha de formar una superfície plana amb una textura uniforme i s'ha d'ajustar a les alineacions i a les rasants previstes.

Ha de tenir junts transversals de retracció fets cada 25 m2. Els junts han de ser d'una fondària $\geq 1/3$ del gruix de la base i d'una amplària de 3 mm.

Ha de tenir junts de dilatació fets a distàncies no superiors a 25 m, han de ser de 2 cm d'amplària i han d'estar plens de poliestirè expandit.

Els junts de formigonat han de ser de tot el gruix i s'ha de procurar de fer-los coincidir amb els junts de retracció.

La resistència característica del formigó es comprovarà d'acord amb l'article 86 de l'EHE-08

Toleràncies d'execució:

- Gruix: - 15 mm
- Nivell: ± 10 mm

2.- CONDICIONS DEL PROCÉS D'EXECUCIÓ

El formigonament s'ha de fer a una temperatura ambient entre 5°C i 40°C.

S'han d'aturar els treballs quan la pluja pugui llevar la capa superficial del formigó fresc.

S'ha de vibrar fins aconseguir una massa compacta i sense que es produeixin segregacions.

Durant l'adormiment i fins que s'aconsegueixi el 70% de la resistència prevista, s'ha de mantenir humida la superfície del formigó amb els mitjans necessaris segons el tipus de ciment utilitzat i les condicions climatològiques del lloc.

Aquest procés ha de durar com a mínim:

- 15 dies en temps calorós i sec
- 7 dies en temps humit

La capa no s'ha de trepitjar durant les 24 h següents a la seva formació.

3.- UNITAT I CRITERIS D'AMIDAMENT

m3 de volum amidat segons les especificacions de la DT.

4.- NORMATIVA DE COMPLIMENT OBLIGATORI

Real Decreto 1247/2008, de 18 de julio, por el que se aprueba la Instrucción de Hormigón Estructural (EHE-08).

F9 - PAVIMENTS

F9H - PAVIMENTS DE MESCLA BITUMINOSA

F9H1 - PAVIMENTS DE MESCLA BITUMINOSA CONTÍNUA EN CALENT

0.- ELEMENTS QUE CONTEMPLA EL PLEC

F9H11251.

1.- DEFINICIÓ I CONDICIONS DE LES PARTIDES D'OBRA EXECUTADES

Mescla bituminosa tipus formigó bituminós, resultat de la combinació d'un betum asfàltic, granulats amb granulometria continua, pols mineral, i eventualment additius, de manera que totes les partícules del granulat quedin recobertes per una pel·lícula homogènia de lligant, fabricada, col·locada i compactada, a una temperatura molt superior a la d'ambient.

L'execució de la unitat d'obra inclou les operacions següents:

- Estudi de la mescla i obtenció de la fórmula de treball i aprovació d'aquesta per la DO
- Realització del tram de prova i aprovació d'aquest per la DO
- Comprovació de la superfície d'assentament
- Extensió de la mescla
- Compactació de la mescla
- Execució de junts de construcció
- Protecció del paviment acabat

CONDICIONS GENERALS:

La superfície acabada ha de ser de textura homogènia, uniforme i sense segregacions.

S'ha d'ajustar als perfils previstes, en la seva rasant, gruix i amplària.

Ha de tenir el pendent transversal que s'especifiqui a la DT.

La densitat obtinguda segons s'indica en l'apartat 542.9.3.2.1 del PG-3 no ha de ser inferior als valors següents:

- Capes de gruix ≥ 6 cm: 98%

7619 Projecte d'arranjament de l'asfaltatge dels carrers Arboç, Romaní i Farigola del polígon industrial de Riudellots de la Selva

Plec de condicions tècniques

- Capes de gruix < 6 cm: 97%

L'Índex de Regularitat Internacional (IRI), segons NLT 330, PG 3/75 MOD 11-OM, obtingut segons l'indicat en l'apartat 542.9.4 del PG-3 ha de complir els valors de les taules 542.14.a o 542.14.b del PG-3.

En capes de rodadura la macrotextura superficial obtinguda amb el mètode volumètric (UNE-EN 13036-1) i la resistència al lliscament transversal (UNE 41201 IN) han de ser iguals o mes grans que els valors de la taula 542.15 del PG 3.

Toleràncies d'execució:

- Amplària del semiperfil: No s'admeten amplàries inferiors a les teòriques

Nivell de les capes intermitges i de rodadura: ± 10 mm

Nivell de la capa base: ± 15 mm

- Gruix de la capa: No s'admeten gruixos inferiors al teòrics

2.- CONDICIONS DEL PROCÉS D'EXECUCIÓ

L'equip de treball, central de fabricació, mitjans de transport, equip d'estesa i equip de compactació, ha de complir les especificacions de l'article 542.4 del PG-3.

S'ha de realitzar un tram de prova, amb una longitud no inferior a la definida en el Plec de Prescripcions Tècniques Particulars. La DF ha de determinar si es pot acceptar la realització del tram de prova com a part integrant de l'obra en construcció.

A la vista dels resultats obtinguts, el Director d'Obra ha de definir si és acceptable o no la fórmula de treball i si són acceptables o no els equips proposats pel Contractista.

Durant l'execució del tram de prova s'ha d'analitzar la correspondència, al seu cas, entre els mètodes de control de la dosificació del lligant hidrocarbonat i de la densitat in situ establerts als Plecs de Prescripcions Tècniques Particulars, i altres mètodes ràpids de control.

Excepte autorització expressa del Director d'Obra, s'han de suspendre els treballs quan la temperatura ambient a l'ombra sigui inferior a 5°C, excepte si el gruix de la capa a estendre fos inferior a 5 cm, en aquest cas el límit serà de 8°C. Amb vent intens, després de gelades o a taulers d'estructures, la DF ha de poder augmentar aquests límits, en funció dels resultats de compactació obtinguts. Tampoc es permet la posada a l'obra en cas de precipitacions atmosfèriques.

La capa no s'ha d'estendre fins que s'hagi comprovat que la superfície sobre la que ha d'assentar-se té les condicions de qualitat i formes previstes, amb les toleràncies establertes. Si en aquesta superfície hi ha defectes o irregularitats que excedeixen les tolerables, s'han de corregir abans de l'execució de la partida d'obra, d'acord amb les instruccions de la DF.

La regularitat superficial de la capa sobre la que s'ha d'estendre la mescla, ha de complir l'indicat als articles 510 i 513 del PG-3. Sobre aquesta capa s'ha d'haver aplicat un reg d'imprimació o d'adherència, que ha de complir l'especificat en els articles 530 ó 531 del PG-3.

Si la superfície estigués constituïda per un paviment hidrocarbonat, i aquest fos heterogeni, s'hauran d'eliminar mitjançant fressat els sobrants de lligant i segellar les zones massa permeables, segons les instruccions del Director d'Obra. Es comprovarà especialment que transcorregut el plaç de rotura del lligant dels tractaments aplicats, no queden restes d'aigua a la superfície. També, si ha passat mol temps des de la aplicació, es verificarà que la seva capacitat d'unió amb la mescla bituminosa no ha disminuït de forma perjudicial; en caso contrari, el Director de las Obres podrà ordenar la execució d'un reg d'adherència adicional.

L'estesa de la mescla s'ha de fer mecànicament començant per la vora inferior de la capa i amb la major continuïtat possible, per franges horitzontals. L'amplària de les franges s'ha d'estudiar per a que hi hagi el menor nombre de junts possible.

Després d'haver estès i compactat una franja, s'ha d'estendre la següent mentre la vora de la primera es trobi encara calent i en condicions de ser compactada; en cas contrari s'ha d'executar un junt longitudinal.

L'estenedora s'ha de regular de forma que la superfície de la capa estesa resulti llisa i uniforme, sense segregacions ni arrossegaments, i amb un gruix tal que, un cop compactada, s'ajusti a la rasant i secció transversal indicades a la DT del Projecte, amb les toleràncies indicades a l'epígraf 542.7.2 del PG 3.

L'estesa s'ha de fer amb la major continuïtat possible, ajustant la velocitat de l'estenedora a la producció de la central de fabricació de manera que aquella no s'aturi. En cas de parada, es comprovarà que la temperatura de la mescla a estendre, en la tolva de l'estenedora i a sota d'aquesta, no baixi de la prescrita en la fórmula de treball per a l'inici de compactació, en cas contrari cal executar un junt transversal.

En obres sense manteniment de la circulació, per a carreteres amb calçades separades amb superfícies a estendre superiors a 70 000 m², es realitzarà la extensió de qualsevol capa bituminosa a ample complet, treballant si fos necessari amb 2 o mes estenedores lleugerament desfasades, evitant junts longitudinals. A la resta de situacions, després d'haver estes i compactat una franja, s'estendrà la següent mentre la vora de la primera estigui encara calenta i en condicions de ser compactada; en caso contrario, s'executarà un junt longitudinal.

La compactació s'ha de fer segons el pla aprovat per la DO en funció dels resultats del tram de proves fins que se assoleixi la densitat especificada a l'epígraf 542.7.1. S'haurà de fer a la temperatura mes alta possible sense superar la màxima prescrita a la fórmula de treball i sense que es produeixin desplaçaments de la mescla estesa, i es continuarà, mentre la mescla estigui en condicions de ser compactada i la seva temperatura no sigui inferior a la mínima prescrita a la fórmula de treball.

En mescles bituminoses fabricades amb betums millorats o modificats amb cautxú i en mescles bituminoses amb addició de cautxú, es continuarà obligatòriament el procés de compactació fins que la temperatura de la mescla baixi de la mínima establerta a la fórmula de treball, encara que s'hages assolit prèviament la densitat especificada a l'epígraf 542.7.1.

La compactació s'ha de fer longitudinalment, de manera continua i sistemàtica. Si l'estesa de la mescla bituminosa es fa per franges, en compactar una d'aquestes s'ha d'ampliar la zona de compactació per tal que inclogui 15 cm de l'anterior, com a mínim.

Els corrons han de portar la seva roda motriu del costat més pròxim a l'estenedora; els seus canvis de direcció s'han de fer sobre la mescla que ja s'ha compactat, i els seus canvis de sentit s'han de fer amb suavitat. S'ha de cuidar que els elements de compactació estiguin nets i, si és precís, humits.

En el cas en que hi hagi junts, s'ha de procurar que els junts transversals de capes sobreposades quedin a un mínim de 5 m un de l'altra, i que els longitudinals quedin desplaçades a un mínim de 15 cm un de l'altra.

A l'estendre franges longitudinals contigües, si la temperatura de l'estesa en primer lloc no fos superior al mínim fixat en la fórmula de treball per acabar la compactació, la vora d'aquesta franja s'ha de tallar verticalment, deixant al descobert una superfície plana i vertical. Se li ha d'aplicar una capa uniforme i lleugera de reg d'adherència segons l'article 531 del PG 3, deixant trencar

7619 Projecte d'arranjament de l'asfaltatge dels carrers Arboç, Romaní i Farigola del polígon industrial de Riudellots de la Selva

Plec de condicions tècniques

l'emulsió suficientment. A continuació, s'ha d'escalfar el junt i estendre la següent franja contra ella.

Els junts transversals en capes de rodadura s'han de compactar transversalment, i s'ha de disposar els recolzaments necessaris per als elements de compactació.

La capa executada només es pot obrir a la circulació quan assoleixi la temperatura ambient en tot el seu gruix, o bé, prèvia autorització de la DF, quan assoleixi la temperatura de 60°C. En aquest cas s'han d'evitar les parades i canvis de direcció sobre la capa fins que aquesta assoleixi la temperatura ambient.

3.- UNITAT I CRITERIS D'AMIDAMENT

PAVIMENTS DE MESCLA BITUMINOSA CONTÍNUA:

t de pes segons tipus, mesurades multiplicant els amples de cada capa segons amb les seccions tipus especificades a la DT, pels gruixos mitjos i les densitats mitjanes obtingudes dels assaigs de control de cada lot.

L'abonament dels treballs de preparació de la superfície d'assentament correspon a la unitat d'obra de la capa subjacent.

No són d'abonament en aquesta unitat d'obra els regs d'emprimació o d'adherència.

4.- NORMATIVA DE COMPLIMENT OBLIGATORI

Orden FOM/3460/2003, de 28 de noviembre, por lo que se aprueba la norma 6.1-IC Secciones del firme, de la Instrucción Técnica de Carreteras.

Orden de 6 de febrero de 1976 por la que se aprueba el Pliego de prescripciones técnicas generales para obras de carreteras y puentes (PG 3/75)

Orden FOM/2523/2014, de 12 de diciembre, por la que se actualizan determinados artículos del pliego de prescripciones técnicas generales para obras de carreteras y puentes, relativos a materiales básicos, a firmes y pavimentos, y a señalización, balizamiento y sistemas de contención de vehículos.

5.- CONDICIONS DE CONTROL D'EXECUCIÓ I DE L'OBRA ACABADA

CONTROL D'EXECUCIÓ. OPERACIONS DE CONTROL:

Abans d'iniciar-se la posada a l'obra de cada tipus de mescla bituminosa en calent. Execució d'un tram de prova, per comprovar:

- La fórmula de treball
- Els equips proposats pel contractista
- La forma específica d'actuació dels equips
- La correspondència entre els mètodes de control de fabricació i els resultats in situ

En l'execució d'una capa:

- Inspecció visual de l'aspecte de la mescla i mesura de la temperatura de la mescla i la temperatura ambient, al descarregar en l'estenedora o equip de transferència
- Presa de mostres i preparació de provetes segons UNE-EN 12697-30 si la mida màxima del granulat es 22 mm o segons UNE-EN 12697-32 per a mides màximes del granulat superiors, al menys un cop al dia i al menys un cop per lot determinat segons el menor dels valors següents:
 - 500 m de calçada
 - 3.500 m² de calçada
 - la fracció construïda diàriament
- Determinar el contingut de forats segons UNE-EN 12697-8 de les provetes anteriors
- Determinar la densitat aparent segons UNE-EN 12697-6 amb el mètode d'assaig de l'annex B de l'UNE-EN 13108-20
- Determinació per a cada lot de la densitat de referència per a compactació
- Dosificació del lligant segons UNE-EN 12697-1, amb la freqüència que estableixi el DO, sobre les mostres de les provetes
- Granulometria dels granulats extrems segons UNE-EN 12697-2, amb la freqüència que estableixi el DO, sobre les mostres de les provetes
- Gruix de l'estesa, mitjançant punxó graduat amb la freqüència que estableixi el DO
- Que el nombre i tipus de compactadors son els aprovats
- Que funcionen els dispositius d'humectació, neteja i protecció dels compactadors
- El llast, pes total i en el seu cas, pressió d'inflament dels dels compactadors
- La freqüència i l'amplitud en els compactadors vibratori
- Nombre de passades de cada compactador
- Temperatura de la superfície de la capa en acabar la compactació

Aquests controls es faran d'acord amb les indicacions de l'epígraf 542.9.4 del PG 3.

CONTROL DE L'OBRA ACABADA. OPERACIONS DE CONTROL:

Es considerarà un lot, que s'acceptarà o rebutjarà en bloc, al menor que resulti d'aplicar els següents criteris:

- 500 m de calçada
- 3.500 m² de calçada
- la fracció construïda diàriament

Extracció de testimonis, en punts aleatoris, en un nombre més gran o igual a 3 per lot per determinar:

- Densitat aparent i el gruix segons UNE-EN 12697-6, considerant les condicions d'assaig de l'annex B de l'UNE-EN 13108-20

Comprovació d'adherència entre capes segons NLT-382

- Control de la regularitat superficial, en trams de 1000 m de llarg, 24 h després de la seva execució i abans d'estendre la capa següent, determinant l'IRI segons NLT 330, i epígraf 542.9.4 del PG 3

En capes de rodadura:

Macrotextura superficial segons UNE-EN 13036-1, controlada diàriament a 3 punts del lot triat aleatoriament

- Determinació de la resistència al lliscament, segons NLT 336, de tota la llargària de la obra, abans de la posada en servei.

Aquests controls es faran d'acord amb les indicacions de l'epígraf 542.9.4 del PG 3.

7619 Projecte d'arranjament de l'asfaltatge dels carrers Arboç, Romaní i Farigola del polígon industrial de Riudellots de la Selva

Plec de condicions tècniques

CONTROL DE L'OBRA ACABADA. INTERPRETACIÓ DE RESULTATS I ACTUACIONS EN CAS D'INCOMPLIMENT:

El lot de control de la unitat acabada s'ha d'acceptar o rebutjar globalment.

Els criteris d'acceptació o rebuig de la unitat acabada, i les actuacions en cas d'incompliment d'algun dels paràmetres de control son els indicats a l'epígraf 542.10 del PG 3.

F9 - PAVIMENTS

F9J - REGS SENSE GRANULATS

0.- ELEMENTS QUE CONTEMPLA EL PLEC

F9J13J40.

1.- DEFINICIÓ I CONDICIONS DE LES PARTIDES D'OBRA EXECUTADES

Regs amb emulsions bituminoses.

S'han considerat els següents regs amb emulsions bituminoses:

- Reg d'imprimació (IMP)
- Reg d'adherència (ADH)
- Reg de cura (CUR)

L'execució de la unitat d'obra inclou les operacions següents:

En el reg d'imprimació o de cura amb emulsió bituminosa:

- Preparació de la superfície existent.
- Aplicació del lligant bituminós.
- Eventual extensió d'un granulat de cobertura.

En el reg d'adherència:

- Preparació de la superfície existent.
- Aplicació del lligant bituminós.

CONDICIONS GENERALS:

El reg ha de tenir una distribució uniforme i no pot quedar cap tram de la superfície tractada sense lligant o producte de cura.

REG D'IMPRIMACIÓ:

Estarà efectuat amb alguna de les següents emulsions bituminoses:

- C50BF4 IMP
- C60BF4 IMP

Dotació del lligant:

- Quantitat que sigui capaç d'absorbir la capa que s'imprimeixi durant un període de 24 h.
- En tots els casos: $\geq 500 \text{ g/m}^2$.

REG D'ADHERÈNCIA:

El tipus d'emulsió utilitzada es trobarà dins de les indicades a l'article 531 del PG3.

Dotació del lligant:

- En tots els casos: $\geq 200 \text{ g/m}^2$.
 - La capa superior és una mescla bituminosa discontinua en calent o drenant, o una capa tipus formigó bituminós: $\geq 250 \text{ g/m}^2$.
- Adherència entre dues capes de mescla bituminosa, o una de mescla bituminosa i una altra de material tractat amb conglomerant hidràulic, (NLT 382):
- Una de les capes és de rodament: $\geq 0,6 \text{ MPa}$.
 - Resta dels casos: $\geq 0,4 \text{ MPa}$.

REG DE CURA:

El tipus d'emulsió utilitzada serà una de les següents:

- C60B3 CUR
- C60B2 CUR

Dotació del lligant:

- Quantitat que garanteixi la formació d'una pel·lícula contínua, uniforme i impermeable.
- En tots els casos: $\geq 300 \text{ g/m}^2$.

REG D'IMPRIMACIÓ O DE CURA:

En els casos en què sigui necessari, el granulat de cobertura ha de tenir una distribució uniforme.

El granulat utilitzat, en el seu cas, serà sorra natural, sorra procedent de matxuqueig o una barreja de totes dues i estarà exempt de tot tipus de matèries estranyes.

Ha de complir, a més, les següents condicions:

- % material que passa pel tamís 4 mm, segons UNE-EN 933-2: 100 %
- % partícules inferiors al tamís 0,063 mm, segons UNE-EN 933-2: < 15 %

7619 Projecte d'arranjament de l'asfaltatge dels carrers Arboç, Romaní i Farigola del polígon industrial de Riudellots de la Selva

Plec de condicions tècniques

- Equivalent de sorra per a la fracció 0/4 de l'àrid, segons Annex A UNE-EN 933-8: > 40
- Plasticitat, segons UNE 103103 i UNE 103104: No plàstic

La dotació del granulat de cobertura:

- La mínima necessària per a absorbir l'excés de lligant o per a garantir la protecció del reg sota l'acció del trànsit.
- En tots els casos: < = 6 l/m², > = 4 l/m².

2.- CONDICIONS DEL PROCÉS D'EXECUCIÓ

CONDICIONS GENERALS:

Abans d'efectuar el reg es comprovarà que la superfície a regar estigui neta i sense matèria solta.

Es protegiran els elements constructius o accessoris de l'entorn, perquè quedin nets una vegada aplicat el reg.

Es suspendran els treballs quan la temperatura sigui inferior a 10°C o en cas de pluja.

Aquest límit es podrà reduir a 5°C quan la temperatura ambient tendeixi a augmentar i la DF ho autoritzi.

Es comprovarà que la superfície a regar compleix les condicions especificades per a la unitat d'obra corresponent, en cas contrari s'efectuaran les correccions necessàries segons les indicacions de la DF.

S'aplicarà l'emulsió amb la dotació i temperatura aprovada per la DF.

S'evitarà la duplicació de la dotació en els junts de treball transversals.

Quan el reg es faci per franges, l'estesa del lligant es superposarà lleugerament en la unió de dues franges.

REG D'IMPRIMACIÓ:

En cas necessari, abans d'aplicar el reg, es regarà lleugerament amb aigua la superfície existent, sense arribar a formar tolls.

Es dividirà la dotació prevista per a la seva aplicació en dues vegades, si la correcta execució del reg ho requereix i la DF ho considera oportú.

La seva aplicació es coordinarà amb la posada en obra de la capa bituminosa sobreposada, de manera que l'emulsió no perdi efectivitat com a element d'unió.

No es podrà circular sobre el reg fins que no s'hagi absorbit tot el lligant i durant les 4 h següents a l'extensió de l'àrid de cobertura, si s'escau.

L'àrid de cobertura s'estendrà, segons el parer de la DF, quan sigui necessari fer circular vehicles per sobre del reg, o quan s'observi que ha quedat part sense absorbir passades 24 h de l'aplicació del lligant. L'extensió es farà per mitjans mecànics de forma uniforme i amb la dotació aprovada per la DF.

REG D'ADHERÈNCIA:

Si s'aplica sobre un paviment bituminós existent s'eliminaran prèviament els excessos de lligant i es repararan els desperfectes que puguin impedir una perfecta unió entre les capes bituminoses.

La seva aplicació es coordinarà amb la posada en obra de la capa superior, de manera que s'hagi produït el trencament de l'emulsió, però sense que hagi perdut efectivitat com a element d'unió.

Es prohibirà la circulació fins que s'hagi produït el trencament del lligant en tota la superfície aplicada.

REG DE CURA:

S'aplicarà després de compactar la capa inferior, abans de transcorregudes 3 h des de la seva finalització. Durant aquest temps la superfície es mantindrà humida.

El granulat de cobertura s'estendrà, segons el parer de la DF, quan s'hagi de fer circular trànsit per sobre del reg. L'extensió es farà per mitjans mecànics de forma uniforme i amb la dotació aprovada per la DF.

3.- UNITAT I CRITERIS D'AMIDAMENT

SENSE ESPECIFICAR DOTACIÓ:

t de pes mesurades segons les especificacions de la DT.

No són d'abonament els excessos laterals.

DOTACIÓ EN KG/M²:

m² de superfície amidada segons les especificacions de la DT.

No són d'abonament els excessos laterals.

REG D'IMPRIMACIÓ O DE CURA:

Queda inclòs en aquesta unitat d'obra el granulat de cobertura per a donar obertura al trànsit.

4.- NORMATIVA DE COMPLIMENT OBLIGATORI

* Orden de 6 de febrero de 1976 por la que se aprueba el Pliego de prescripciones técnicas generales para obras de carreteras y puentes (PG 3/75)

* Orden FOM/2523/2014, de 12 de diciembre, por la que se actualizan determinados artículos del pliego de prescripciones técnicas generales para obras de carreteras y puentes, relativos a materiales básicos, a firmes y pavimentos, y a señalización, balizamiento y sistemas de contención de vehículos.

5.- CONDICIONS DE CONTROL D'EXECUCIÓ I DE L'OBRA ACABADA

CONTROL D'EXECUCIÓ. OPERACIONS DE CONTROL:

Es considera com a lot, al menor que resulti d'aplicar els 3 criteris següents:

- Una longitud de 500 m de calçada.
- Una superfície de 3.500 m² de calçada.
- La superfície regada diàriament.

7619 Projecte d'arranjament de l'asfaltatge dels carrers Arboç, Romaní i Farigola del polígon industrial de Riudellots de la Selva

Plec de condicions tècniques

Les tasques de control a realitzar són les següents:

- Dotació mitjana del lligant residual mitjançant assecat en estufa i pesatge de mostres recollides en safata, en un nombre de punts ≥ 3 .

CONTROL D'EXECUCIÓ. INTERPRETACIÓ DE RESULTATS I ACTUACIONS EN CAS D'INCOMPLIMENT:

Les condicions d'acceptació són les següents:

- Regs d'imprimació i de cura:
 - Dotació mitjana de lligant residual: $\pm 15\%$ de la prevista.
 - Addicionalment: ≤ 1 individu de la mostra assajada excedeix els límits.
- Regs d'adherència:
 - Dotació mitjana de lligant residual: $+15\%$, -10% de la prevista
 - Addicionalment: ≤ 1 individu de la mostra assajada excedeix els límits fixats.

Actuació en cas d'incompliment: es prendran les mesures indicades per la DF.

CONTROL DE L'OBRA ACABADA. OPERACIONS DE CONTROL EN REGS D'ADHERÈNCIA:

En els lots definits anteriorment, i després d'estendre la capa de mescla bituminosa superior, les tasques de control a realitzar són les següents:

- Adherència entre capes: assaig de tall, segons NLT 382, en 3 testimonis extrets en punts aleatoris.

CONTROL DE L'OBRA ACABADA. INTERPRETACIÓ DELS RESULTATS I ACTUACIONS EN CAS D'INCOMPLIMENT EN REGS D'ADHERÈNCIA:

Les condicions d'acceptació són les següents:

- Valor mitjà de l'adherència entre capes, en cada lot:
 - Una de les capes és de rodament: ≥ 6 Mpa; ≤ 1 individu de la mostra assajada amb valor $\leq 25\%$ de 6 MPa.
 - Dues capes intermèdies: ≥ 4 Mpa; ≤ 1 individu de la mostra assajada amb valor $\leq 25\%$ de 4 MPa.

Actuació en cas d'incompliment:

- Adherència mitjana obtinguda $< 90\%$ del valor previst: es fresarà la capa de mescla bituminosa superior i es reposarà el reg d'adherència i la capa esmentada. Per compte del contractista.
- Adherència mitjana obtinguda $\geq 90\%$ del valor previst: penalització econòmica del 10% de la mescla bituminosa superior.

F9 - PAVIMENTS

F9Z - ELEMENTS ESPECIALS PER A PAVIMENTS

0.- ELEMENTS QUE CONTEMPLA EL PLEC

F9Z1U010.

1.- DEFINICIÓ I CONDICIONS DE LES PARTIDES D'OBRA EXECUTADES

Muntatge i col·locació de l'armadura formada per barres corrugades, malla electrosoldada o conjunt de barres i/o malles d'acer, en formació d'armadura passiva d'elements estructurals de formigó, a l'excavació, a l'encofrat o ancorades a elements de formigó existents, o soldades a perfils d'acer.

S'han considerat les armadures pels elements següents:

- Paviments de formigó

L'execució de la unitat d'obra inclou les operacions següents:

- Preparació de la zona de treball
- Tallat i doblegat de l'armadura
- Neteja de les armadures
- Neteja del fons de l'encofrat
- Col·locació dels separadors
- Muntatge i col·locació de l'armadura
- Subjecció dels elements que formen l'armadura
- Subjecció de l'armadura a l'encofrat

CONDICIONS GENERALS:

Per a l'elaboració, manipulació i muntatge de les armadures s'ha de seguir les indicacions de la EHE i la UNE 36831.

Els diàmetres, la forma, les dimensions i la disposició de les armadures han de ser les que s'especifiquen a la DT. El nombre de barres no ha de ser mai inferior a l'especificat a la DT.

Les barres no han de tenir defectes superficials ni esquerdes.

Les armadures han de ser netes, no han de tenir òxid no adherent, pintura, greix ni d'altres substàncies que puguin perjudicar a l'acer, al formigó o a l'adherència entre ells.

La disposició de les armadures ha de permetre un formigonament correcte de la peça, de manera que totes les barres quedin

7619 Projecte d'arranjament de l'asfaltatge dels carrers Arboç, Romaní i Farigola del polígon industrial de Riudellots de la Selva

Plec de condicions tècniques

recobertes de formigó.

En barres situades per capes, la separació entre elles ha de permetre el pas d'un vibrador intern.

La secció equivalent de les barres de l'armadura no ha de ser inferior al 95,5% de la secció nominal.

Els empalmaments entre barres han de garantir la transmissió de forces d'una barra a la següent, sense que es produeixin lesions en el formigó proper a la zona d'empalmament.

No hi ha d'haver més empalmaments dels que consten a la DT o autoritzi la DF.

Els empalmaments han de quedar allunyats de les zones on l'armadura treballa a la màxima càrrega.

Els empalmaments es poden realitzar per solapa o per soldadura.

Per a realitzar un altre tipus d'empalmament es requerirà disposar d'assaigs que demostrin que garanteixen de forma permanent una resistència a la ruptura no inferior a la de la menor de les dues barres que s'uneixen i que el moviment relatiu entre elles no sigui superior a 0,1 mm.

L'armat de la ferralla s'ha de realitzar mitjançant lligat amb filferro o per aplicació de soldadura no resistent. La disposició dels punts de lligat ha de complir l'especificat en l'apartat 69.4.3.1 de la EHE.

La soldadura no resistent, ha de complir l'especificat en l'article 69.4.3.2 de la EHE, seguint els procediments establerts en la UNE 36832.

La realització dels empalmaments pel que fa al procediment, la disposició dins la peça, la llargària dels solapaments i la posició dels diferents empalmaments en barres properes, ha de seguir les prescripcions de la EHE, al article 69.5.2.

A les solapes no s'han de disposar ganxos ni potes.

L'empalmament per soldadura s'ha de fer seguint les prescripcions de l'article 69.5.2.5 de la EHE amb els procediments descrits en la UNE 36832.

No es poden disposar empalmaments per soldadura a les zones de forta curvatura de l'armadura.

Queda prohibida la soldadura d'armadures galvanitzades o amb recobriments epoxídics.

Els empalmaments mitjançant dispositius mecànics d'unió, s'han de realitzar segons les especificacions de la DT i les indicacions del fabricant, en qualsevol cas, s'ha de complir l'especificat en l'article 69.5.2.6 de la EHE.

Les armadures han d'estar subjectades entre elles i a l'encofrat de manera que mantinguin la seva posició durant l'abocada i la compactació del formigó.

Les armadures d'espera han d'estar subjectades a l'engraellat dels fonaments.

Quan és necessari recobriments superiors a 50 mm, s'ha de col·locar una malla de repartiment en mig d'aquest gruix, en la zona de tracció, segons s'especifica a l'article 37.2.4.1 de la norma EHE, excepte en el cas d'elements que hagin de quedar soterrats.

La DF ha d'aprovar la col·locació de les armadures abans de començar el formigonament.

Per a qualsevol classe d'armadures passives, inclosos els estreps, el recobriment no ha de ser inferior, en cap punt, als valors determinats en la taula 37.2.4. de la norma EHE, en funció de la classe d'exposició ambiental a que es sotmetrà el formigó armat, segons el que indica l'article 8.2.1 de la mateixa norma.

Els sistemes auxiliars per a l'armat de la peça formats per barres o filferros, encara que no formen part de l'armadura, han de complir els recobriments mínims, a efectes de garantir la durabilitat de la peça.

Distància lliure armadura – parament: $\geq D$ màxim, $\geq 0,80$ granulat màxim

(on: D diàmetre armadura principal o diàmetre equivalent)

Distància lliure barra doblegada - parament: $\geq 2 D$

La realització dels ancoratges de les barres al formigó, pel que fa a la forma, posició dins la peça i llargària de les barres ha de seguir les prescripcions de la EHE, article 69.5.1.

Toleràncies d'execució:

- Llargària solapa: - 0 mm, + 50 mm

- Llargària d'ancoratge i solapa: -0,05L (≤ 50 mm, mínim 12 mm), + 0,10 L (≤ 50 mm)

- Posició:

- En series de barres paral·leles: ± 50 mm

- En estreps i cercols: $\pm b/12$ mm

(on b es el costat menor de la secció de l'element)

Les toleràncies en el recobriment i la posició de les armadures han de complir l'especificat en la UNE 36831.

BARRES CORRUGADES:

Es poden col·locar en contacte tres barres, com a màxim, de l'armadura principal i quatre en el cas de peces comprimides, formigonades en posició vertical, on no sigui necessari realitzar empalmaments en les armadures.

El diàmetre equivalent del grup de les barres no ha de ser de més de 50 mm. (on diàmetre equivalent es el de la secció circular equivalent a la suma de les seccions de les barres que formen el grup).

No s'han de solapar barres de $D \geq 32$ mm sense justificar satisfactòriament el seu comportament.

Els empalmaments per solapa de barres agrupades han de complir l'article 69.5.2.3 de l'EHE.

Es prohibeix l'empalmament per solapa en grups de quatre barres.

En la zona de solapament s'ha de disposar armadures transversals amb secció igual o superior a la secció de la barra solapada més gran.

Distància lliure vertical i horitzontal entre 2 barres aïllades consecutives: $\geq D$ màxim, $\geq 1,25$ granulat màxim, ≥ 20 mm

Distància entre els centres dels empalmaments de barres consecutives, segons direcció de l'armadura: \geq longitud bàsica

7619 Projecte d'arranjament de l'asfaltatge dels carrers Arboç, Romaní i Farigola del polígon industrial de Riudellots de la Selva

Plec de condicions tècniques

d'ancoratge (Lb)

Distància entre les barres d'un empalmament per solapa: $\leq 4 D$

Distància entre barres traccionades empalmades per solapa: $\leq 4 D$, $\geq D$ màxim, $\geq 20 \text{ mm}$, $\geq 1,25$ granulat màxim

Llargària solapa: $a \times Lb$ neta:

(on: a coeficient indicat en la taula 69.5.2.2 de la EHE; Lb neta valor de la taula 69.5.1.2 de la EHE).

MALLA ELECTROSOLDADA:

El empalmament per solapa de malles electrosoldades ha de complir l'especificat en l'article 69.5.2.4 de la EHE.

Llargària de la solapa en malles acoblades: $a \times Lb$ neta:

- Ha de complir, com a mínim: $\geq 15 D$, $\geq 20 \text{ cm}$

(on: a es el coeficient de la taula 69.5.2.2 de la EHE; Lb neta valor de la taula 69.5.1.4 de la EHE)

Llargària de la solapa en malles superposades:

- Separació entre elements solapats (longitudinal i transversal) $> 10 D$: 1,7 Lb

- Separació entre elements solapats (longitudinal i transversal) $\leq 10 D$: 2,4 Lb

2.- CONDICIONS DEL PROCÉS D'EXECUCIÓ

CONDICIONS GENERALS:

El doblegat de les armadures s'ha de fer a temperatura ambient, mitjançant doblegadores mecàniques i a velocitat constant, amb l'ajut de mandrí, de manera que es garanteixi una curvatura constant en tota la zona.

No s'han d'adreçar colzes excepte si es pot verificar que no es faran malbé.

S'han de col·locar separadors per a garantir el recobriment mínim i no han de produir fissures ni filtracions al formigó. La disposició dels separadors ha de complir l'especificat en la taula 69.8.2 de la EHE-08

Els separadors han d'estar expressament dissenyats per a aquesta finalitat i han de complir l'especificat en l'article 37.2.5 de la EHE. Es prohibeix l'ús de fusta o qualsevol material residual de construcció (maó, formigó, etc.). Si han de quedar vistos, no poden ser metàl·lics.

En cas de realitzar soldadures s'han de seguir les disposicions de la norma UNE 36832 i les han d'executar operaris qualificats d'acord amb la normativa vigent.

3.- UNITAT I CRITERIS D'AMIDAMENT

BARRES CORRUGADES:

kg de pes calculat segons les especificacions de la DT, d'acord amb els criteris següents:

- El pes unitari per al seu càlcul ha de ser el teòric

- Per a poder utilitzar un altre valor diferent del teòric, cal l'acceptació expressa de la DF.

- El pes s'obindrà amidant la llargària total de les barres (barra+cavalcament)

L'escreix d'amidament corresponent als retalls està incorporat al preu de la unitat d'obra com a increment del rendiment (1,05 kg de barra d'acer per kg de barra ferrallada, dins de l'element compost)

MALLA ELECTROSOLDADA:

m² de superfície amidada segons les especificacions de la DT.

Aquest criteri inclou les pèrdues i increments de material corresponents a retalls i empalmaments.

4.- NORMATIVA DE COMPLIMENT OBLIGATORI

NORMATIVA GENERAL:

Real Decreto 314/2006, de 17 de marzo, por el que se aprueba el Código Técnico de la Edificación Parte 2. Documento Básico de Seguridad estructural DB-SE.

Real Decreto 1247/2008, de 18 de julio, por el que se aprueba la Instrucción de Hormigón Estructural (EHE-08).

5.- CONDICIONS DE CONTROL D'EXECUCIÓ I DE L'OBRA ACABADA

OPERACIONS DE CONTROL:

Els punts de control més destacables són els següents:

- Recepció i aprovació del informe d'espejament per part del contractista.

- Inspecció abans del formigonat de totes les unitats d'obra estructurals amb observació dels següents punts:

- Tipus, diàmetre, longitud i disposició de les barres i malles col·locades.

- Rectitud.

- Lligams entre les barres.

- Rigidesa del conjunt.

- Netedat dels elements.

CRITERIS DE PRESA DE MOSTRES:

Bàsicament el control de l'execució està confiat a la inspecció visual de les persones que l'exerceixen, amb la qual cosa el seu bon sentit, coneixements tècnics i experiència són fonamentals per aconseguir el nivell de qualitat previst.

INTERPRETACIÓ DE RESULTATS I ACTUACIONS EN CAS D'INCOMPLIMENT:

7619_Projecte d'arranjament de l'asfaltatge dels carrers Arboç, Romaní i Farigola del polígon industrial de Riudellots de la Selva

Plec de condicions tècniques

Desautorització del formigonat fins que no es prenguin les mesures de correcció adequades.

FB - PROTECCIONS I SENYALITZACIÓ

FBA - SENYALITZACIÓ HORIZONTAL

0.- ELEMENTS QUE CONTEMPLA EL PLEC

FBA31110,FBA15517,FBA27517,FBA31517.

1.- DEFINICIÓ I CONDICIONS DE LES PARTIDES D'OBRA EXECUTADES

Pintat sobre paviment de marques vials, formant línies o signes, amb finalitats informatives i reguladores del trànsit.

S'han considerat les marques següents:

- Marques longitudinals
- Marques transversals
- Marques superficials

S'han considerat els llocs d'aplicació següents:

- Vials públics
- Vials privats

L'execució de la unitat d'obra inclou les operacions següents:

- Preparació de la superfície existent
- Replanteig i premarcat
- Aplicació de la marca vial
- Proteccions provisionals durant l'aplicació i el temps d'assecat

CONDICIONS GENERALS:

Les marques vials utilitzades seran, d'acord amb la norma UNE-EN 1436, dels següents tipus:

- En funció de la seva vida útil:
 - Permanents (P)
 - Temporals (T)
- En funció de la visibilitat nocturna o propietats de retrorreflexió:
 - Tipus 0 (NR): no retrorreflectants
 - Tipus I (R): retrorreflectants en sec
 - Tipus II (RW): retrorreflectants en sec i amb humitat
 - Tipus II (RR): retrorreflectants en sec, amb humitat i amb pluja
- En funció de les seves propietats de resistència al lliscament:
 - Estructurades (E)
 - No estructurades (NE)
- En funció d'altres usos especials:
 - Sonores (S)
 - Fàcils d'eliminar (F)
 - De emmarcar (B)
 - Emmascaradora (M)
 - En forma de tauler d'escacs (D)
- En funció de la forma d'aplicació:
 - Marques vials 'in situ'
 - Marques vials prefabricades

La marca vial o sistema de senyalització horitzontal estarà formada per un material base i en el seu cas, unes addicions de materials de pre-barrejat i/o de post-barrejat en les proporcions indicades a les instruccions d'aplicació del sistema.

El material base estarà constituït per pintures, plàstics en fred o per termoplàstics.

Els requisits essencials de les marques vials; visibilitat nocturna, visibilitat diürna, resistència al lliscament i color, han de complir les especificacions de la UNE-EN 1436 i es determinaran amb els mètodes establerts en aquesta norma.

Les marques tindran el color, forma, dimensions i ubicació indicades a la DT.

Han de tenir les vores netes i ben perfilades.

La capa de pintura ha de ser clara, uniforme i duradera.

Dosificació estàndard del material base per a marques vials permanents:

- Pintures: 720 g/m²
- Termoplàstics en capa fina: 3000 g/m²
- Termoplàstics en capa gruixuda: 5000 g/m²
- Plàstics en fred en dos components en capa fina: 1000 g/m²
- Plàstics en fred en dos components en capa gruixuda: 3000 g/m²

Toleràncies d'execució:

- Replanteig: ± 3,0 cm
- Dosificació de pintura i microesferes: - 0%, + 20%

7619 Projecte d'arranjament de l'asfaltatge dels carrers Arboç, Romaní i Farigola del polígon industrial de Riudellots de la Selva

Plec de condicions tècniques

MARQUES VIALS RETRORREFLECTANTS:

El material base de la marca vial portarà incorporades, per pre-barrejat i/o post-barrejat, microesferes de vidre que li conferiran el caràcter retrorreflectant.

La retrorreflexió de la marca vial en condicions d'humitat o de pluja es podrà reforçar mitjançant propietats especials en la seva textura superficial, microesferes de vidre gruixudes, o altres mitjans.

Dosificació estàndard de microesferes de vidre i càrregues antilliscants de post-barrejat afegides al material base:

- Pintures: 480 g/m²
- Termoplàstics en capa fina: 500 g/m²
- Termoplàstics en capa gruixuda: 500 g/m²
- Plàstics en fred en dos components en capa fina: 500 g/m²
- Plàstics en fred en dos components en capa gruixuda: 500 g/m²

MARQUES VIALS EN CARRETERES:

Les marques vials utilitzades a la xarxa de carreteres de l'Estat seran, d'acord amb la norma UNE-EN 1436, dels següents tipus:

- En funció de la seva vida útil:
 - Permanents (P): de color blanc, utilitzades en la senyalització horitzontal de carreteres amb trànsit convencional.
- En funció de la visibilitat nocturna o propietats de retrorreflexió:
 - Tipus II (RW): marca vial no estructurada dissenyada per a mantenir la retrorreflexió en sec i amb humitat.
 - Tipus II (RR): marca vial estructurada o no, dissenyada per a mantenir la retrorreflexió en sec, amb humitat i pluja.
- En funció d'altres usos especials:
 - Sonores (S): marca vial amb ressaltos que produeix efectes sonors i mecànics (vibracions). Seran permanents i de tipus II (RR).
 - De emmarcar (B): marca vial permanent de color negre, utilitzada a l'emmarc de marques vials per a millorar el seu contrast.
 - En forma de taulell d'escacs (D): marca vial permanent de color vermell, utilitzada per a senyalització d'accés a un llit de frenada.

Els requisits de comportament de les marques vials compliran amb les característiques especificades a la taula 700.2a del PG 3 vigent, per a les de color blanc i a les taules 700.2.b i 700.2.c per a les de color negre i vermell respectivament.

La marca vial tindrà la classe de durabilitat adequada a les característiques de la carretera a la que s'ha d'aplicar. En funció del factor de desgast, calculat segons les especificacions de l'article 700.3.4.1 del PG 3 vigent, la durabilitat dels requisits, assajada d'acord amb la norma UNE-EN 13197, complirà:

- Marques vials de colors blanc i negre: classes P5, P6 o P7
- Marques vials de color vermell: >= classe P4

El material base de la marca vial i la seva forma d'aplicació seran compatibles amb el suport sobre el que s'ha d'aplicar:

- En actuacions de repintat: complirà els criteris de compatibilitat amb la marca vial existent, d'acord amb la taula 700.9 del PG 3 vigent.
- En aplicacions sobre paviment nou: serà conforme amb els criteris establerts a la taula 700.10 del PG 3 vigent.

Els requisits de comportament de les marques vials, durant el període de garantia, han de complir amb les característiques especificades a la taula 700.11 del PG 3 vigent, per a les de color blanc i a les taules 700.2.b i 700.2.c per a les de color negre i vermell respectivament.

2.- CONDICIONS DEL PROCÉS D'EXECUCIÓ

CONDICIONS GENERALS:

S'ha de treballar a una temperatura entre 5° i 40°C i amb vents inferiors a 25 km/h.

No podrà aplicar-se la marca vial:

- Quan la temperatura del substrat no superi almenys en 3°C al punt de rosada.
- Quan el paviment estigui humit.

Abans de començar les feines, la DF ha d'aprovar l'equip, les mesures de protecció del trànsit i les senyalitzacions auxiliars.

No s'iniciaran obres que afectin a la lliure circulació sense haver col·locat la corresponent senyalització, abalisament i, en el seu cas, defenses. La seva forma, suport, colors, pictogrames i dimensions es correspondran amb l'establert a la Norma de Carreteres 8.3.- IC i catàleg d'Elements de Senyalització, Abalisament i Defensa per a circulació vial.

L'aplicació de la marca vial es realitzarà d'acord amb les instruccions del sistema de senyalització vial horitzontal, subministrat pel fabricant, que inclouran com a mínim:

- Identificació del fabricant
- Dosificacions
- Tipus i proporcions de materials de post-barrejat, en el seu cas
- Necessitat o no de microesferes de vidre de pre-barrejat

La maquinària i equips de posada en obra de marques vials compliran els requisits que estableix l'article 700.5 del PG 3 vigent i es classificaran i caracteritzaran segons el que especifica la norma UNE 135277-1.

El compliment d'aquests requisits s'haurà d'acreditar mitjançant la presentació de la declaració del contractista, que per a cada màquina a utilitzar ha d'incloure la següent informació, d'acord amb la norma UNE 135277-1:

- Fitxa tècnica de cada màquina
- Requisits associats a cada classe de màquina
- Identificació dels elements de la màquina

Abans del començament de cada unitat d'obra, inclosos amples diferents de línies i per a cada equip, s'ha de procedir, sota la supervisió de la DF, a l'ajust de la maquinària per a determinar els paràmetres d'aplicació d'acord amb el que especifica la norma UNE 135277-1, i s'eleva a acta de cada un dels ajustos realitzats.

S'han de preveure sistemes de drenatge per a evitar que les marques vials aplicades siguin la causa de la formació d'una pel·lícula d'aigua sobre el paviment.

La superfície on s'ha d'aplicar la pintura ha d'estar neta, sense materials no adherits i completament seca.

Quan el sistema de senyalització vial horitzontal no sigui compatible amb el substrat (paviment o marca vial antiga), es procedirà a

7619 Projecte d'arranjament de l'asfaltatge dels carrers Arboç, Romaní i Farigola del polígon industrial de Riudellots de la Selva

Plec de condicions tècniques

l'esborrat de la marca vial existent, o a l'aplicació d'una imprimació o d'un tractament superficial adequat, segons el parer de la DF, per a garantir aquesta compatibilitat.

En el cas de superfícies de formigó, no han de quedar restes de productes o materials utilitzats per al curat del formigó.

Quan el factor de luminància del paviment sigui $> 0,15$, segons UNE-EN 1436, s'emmarcarà la marca vial amb una marca d'emmarcar pintada a banda i banda amb un ample igual a la meitat del corresponent a la marca vial existent.

Si la superfície a pintar és un morter o formigó, no presentarà eflorescències, ni reaccions alcalines.

Si la superfície on s'aplica la pintura és llisa i no té prou adherència amb la pintura, s'ha de fer un tractament per a donar-li un grau d'adherència suficient.

Si la superfície presenta defectes o forats, s'han de corregir abans d'aplicar la pintura, utilitzant material del mateix tipus que el paviment existent.

Abans d'aplicar la pintura s'ha de fer un replanteig topogràfic, que serà aprovat per la DF.

S'han de protegir les marques del trànsit durant el procés inicial d'assecat.

3.- UNITAT I CRITERIS D'AMIDAMENT

MARQUES LONGITUDINALS O MARQUES TRANSVERSALS:

m de llargària pintada, d'acord amb les especificacions de la DT i mesurat en l'eix de la marca sobre el paviment.

Aquesta partida inclou les operacions auxiliars de neteja i acondicionament del paviment a pintar.

MARQUES SUPERFICIALS:

m² de superfície pintada, segons les especificacions de la DT, mesurant la superfície realment executada sobre el paviment.

Aquesta partida inclou les operacions auxiliars de neteja i acondicionament del paviment a pintar.

4.- NORMATIVA DE COMPLIMENT OBLIGATORI

VIALS PÚBLICS:

* Orden de 6 de febrero de 1976 por la que se aprueba el Pliego de prescripciones técnicas generales para obras de carreteras y puentes (PG 3/75)

* Orden FOM/2523/2014, de 12 de diciembre, por la que se actualizan determinados artículos del pliego de prescripciones técnicas generales para obras de carreteras y puentes, relativos a materiales básicos, a firmes y pavimentos, y a señalización, balizamiento y sistemas de contención de vehículos.

Orden de 16 de julio de 1987 por la que se aprueba la Norma 8.2-IC Marcas Viales, de la Instrucción de carreteras.

* Guía para el proyecto y ejecución de obras de señalización horizontal

* UNE-EN 1436:2009+A1:2009 Materiales para señalización vial horizontal. Comportamiento de las marcas viales aplicadas sobre la calzada.

VIALS PRIVATS:

No hi ha normativa de compliment obligatori.

5.- CONDICIONS DE CONTROL D'EXECUCIÓ I DE L'OBRA ACABADA

CONTROL D'EXECUCIÓ. OPERACIONS DE CONTROL:

Els punts de control més destacables són els següents:

- Revisió de les condicions d'emmagatzematge i conservació dels materials.
- Revisió de la data de fabricació dels materials.
- Revisió del part diari lliurat pel contractista, que inclou, com a mínim la següent informació:
 - Referència dels lots i dosificacions dels materials consumits.
 - Condicions (temperatura, pressió, etc...) utilitzades en els equips d'aplicació.
 - Tipus i dimensions de la marca vial.
 - Localització i referència sobre el paviment de les marques vials.
 - Data de posada en obra.
 - Temperatura i humitat relativa al començament i a meitat de la jornada de treball.
 - Observacions i incidències que puguin influir en la vida útil o característiques de la marca vial aplicada.
- Comprovació del compliment de les dosificacions especificades.
- Inspeccions per a verificar la informació inclosa en el part d'obra i a l'acta d'ajust de la maquinària.

Els controls es realitzaran d'acord amb l'apartat 700.8.3 del PG 3 vigent.

CONTROL D'EXECUCIÓ. CRITERIS DE PRESA DE MOSTRES:

Durant l'aplicació de la pintura, la presa de mostres per a comprovació de les dosificacions es realitzarà d'acord amb el que estableix l'article 700.8.3.3 del PG 3 vigent.

CONTROL D'EXECUCIÓ. INTERPRETACIÓ DE RESULTATS I ACTUACIONS EN CAS D'INCOMPLIMENT:

Es rebutjaran les marques vials aplicades d'un mateix tipus quan es donin els següents supòsits:

- Els materials aplicats no es corresponen amb els aplegats.
- La maquinària utilitzada no compleix els requisits especificats a l'article 700.5.2 del PG 3 vigent.
- Les condicions de posada en obra no es corresponen amb les aprovades a l'acta d'ajust de l'obra.
- El valor mitjà de la dosificació de cada material és inferior a les dosificacions especificades.
- El coeficient de variació de la dosificació del material aplicat supera el 20%.

El Contractista executarà de nou, a càrrec seu, les marques vials que hagin estat rebutjades.

CONTROL DE L'OBRA ACABADA. OPERACIONS DE CONTROL:

Durant el període de garantia (2 anys a partir de la data d'aplicació) es realitzaran controls periòdics de les marques vials per a

7619_Projecte d'arranjament de l'asfaltatge dels carrers Arboç, Romaní i Farigola del polígon industrial de Riudellots de la Selva

Plec de condicions tècniques

verificar, in situ, si compleixen els requisits especificats.

Els controls es realitzaran de forma puntual, de manera contínua, o amb els dos mètodes:

- Mètode d'assaig puntual:
 - Es realitzarà amb equips portàtils.
 - Es verificaran les característiques especificades a la taula 700.12 del PG 3 vigent, incloent, com a mínim, el coeficient de luminància retrorreflexada en sec.
- Mètode d'assaig continu:
 - Es realitzarà amb equips dinàmics d'alt rendiment, segons UNE-EN 1436.
 - Es verificarà, com a mínim, el coeficient de luminància retrorreflexada en sec.
 - La DF podrà sol·licitar la mesura del coeficient de fricció o altres característiques addicionals.

CONTROL DE L'OBRA ACABADA. CRITERIS DE PRESA DE MOSTRES:

Els controls es realitzaran segons les instruccions de la DF, que durant el període de garantia podrà sol·licitar la realització de comprovacions de les característiques de les marques vials en qualsevol moment i tantes vegades com consideri oportú.

CONTROL DE L'OBRA ACABADA. INTERPRETACIÓ DE RESULTATS I ACTUACIONS EN CAS D'INCOMPLIMENT:

Es rebutjaran les marques vials que no compleixin, durant el període de garantia, els requisits de comportament especificats a les taules 700.11, 700.2b i 700.2c del PG3 vigent, per als colors blanc, negre i vermell respectivament.

El Contractista repintarà de nou, a càrrec seu, les marques vials que hagin estat rebutjades.

FD - SANEJAMENT I CANALITZACIONS

FD5 - DRENATGES

FD5Z - ELEMENTS AUXILIARS PER A DRENATGES

0.- ELEMENTS QUE CONTEMPLA EL PLEC

FD5Z6CC4.

1.- DEFINICIÓ I CONDICIONS DE LES PARTIDES D'OBRA EXECUTADES

Subministrament i col·locació d'elements auxiliars per a drenatges.

S'han considerat els elements següents:

- Bastiment i/o reixa, per a embornal, interceptor o pericó
- Filtre per a bonera sifònica

L'execució de la unitat d'obra inclou les operacions següents:

- Comprovació de la superfície de recolzament
- Col·locació del morter, si és el cas
- Col·locació de l'element

CONDICIONS GENERALS:

El bastiment o la reixa fixa col·locat ha de quedar ben assentat sobre les parets de l'element drenant, anivellades abans amb morter. Ha d'estar sòlidament fixat amb potes d'ancoratge. Aquestes no han de sobresortir de les parets de l'element drenant.

La part superior del bastiment i de la reixa han de quedar al mateix pla que el paviment perimetral, i han de mantenir el seu pendent.

La reixa, quan no hagi de quedar fixa, ha de quedar recolzada sobre el bastiment a tot el seu perímetre.

La reixa col·locada no ha de tenir moviments que puguin provocar el seu trencament per impacte o bé produir sorolls.

Les reixes practicables han d'obrir i tancar correctament.

Toleràncies d'execució:

- Guaixament: ± 2 mm
- Nivell entre el bastiment o la reixa i el paviment: - 10 mm, + 0 mm

2.- CONDICIONS DEL PROCÉS D'EXECUCIÓ

El procés de col·locació no ha de produir desperfectes, ni ha de modificar les condicions exigides per al material.

3.- UNITAT I CRITERIS D'AMIDAMENT

BASTIMENT:

m de llargària amidada segons les especificacions de la DT.

FILTRE, REIXA I BASTIMENT I REIXA PRACTICABLE:

Unitat mesurada segons les especificacions de la DT.

4.- NORMATIVA DE COMPLIMENT OBLIGATORI

7619_Projecte d'arranjament de l'asfaltatge dels carrers Arboç, Romaní i Farigola del polígon industrial de Riudellots de la Selva

Plec de condicions tècniques

No hi ha normativa de compliment obligatori.

5.- CONDICIONS DE CONTROL D'EXECUCIÓ I DE L'OBRA ACABADA

CONTROL D'EXECUCIÓ. OPERACIONS DE CONTROL:

Les tasques de control a realitzar són les següents:

- Seguiment del procés de col·locació.

CONTROL DE L'OBRA ACABADA. OPERACIONS DE CONTROL:

Les tasques de control a realitzar són les següents:

- Inspecció de les condicions d'assentament del bastiment
- Comprovació de les toleràncies d'ajust i de nivell respecte al paviment

CRITERIS DE PRESA DE MOSTRES:

El control es realitzarà sobre totes les unitats existents a l'obra.

INTERPRETACIÓ DE RESULTATS I ACTUACIONS EN CAS D'INCOMPLIMENT:

Correcció per part del contractista de les irregularitats observades.

CRITERIS DE PRESA DE MOSTRES:

7619_Projecte d'arranjament de l'asfaltatge dels carrers Arboç, Romaní i Farigola del polígon industrial de Riudellots de la Selva

Plec de condicions tècniques

M - PARTIDES D'OBRA DE MANTENIMENT D'URBANITZACIÓ I EN

M2 - DEMOLICIONS, MOVIMENTS DE TERRES I GESTIÓ DE RESIDUS

M21 - DEMOLICIONS

0.- ELEMENTS QUE CONTEMPLA EL PLEC

M219UF42,M219UF41.

1.- DEFINICIÓ I CONDICIONS DE LES PARTIDES D'OBRA EXECUTADES

Tall fet amb maquina tallajunts en un paviment que s'ha de demolir, per tal de delimitar la zona afectada, i que en fer la demolició els límits del paviment que resti siguin rectes i uniformes.

Ha d'estar feta al lloc indicat a la DT, amb les modificacions introduïdes al replanteig previ, aprovades per la DF.

Toleràncies d'execució:

- Replanteig: ± 10 mm

2.- CONDICIONS DEL PROCÉS D'EXECUCIÓ

No s'ha de treballar amb pluja, neu o vent superior als 60 km/h.

S'ha de seguir l'ordre de treballs previst a la DT.

El contractista ha d'elaborar un programa de treball que ha de ser aprovat per la DF abans d'iniciar els treballs, on s'ha d'especificar, com a mínim:

- Mètode d'enderroc i fases
- Estabilitat de les construccions en cada fase, apuntalaments necessaris
- Estabilitat i protecció de les construccions i elements de l'entorn i els que s'han de conservar
- Manteniment i substitució provisional dels serveis afectats pels treballs
- Mitjans d'evacuació i especificació de les zones d'abocament dels productes d'enderroc
- Cronograma dels treballs
- Pautes de control i mesures de seguretat i salut

3.- UNITAT I CRITERIS D'AMIDAMENT

TALL DE PAVIMENT:

m de llargària executada realment, amidada segons les especificacions del projecte, comprovada i acceptada expressament per la DF.

4.- NORMATIVA DE COMPLIMENT OBLIGATORI

* Orden de 6 de febrero de 1976 por la que se aprueba el Pliego de prescripciones técnicas generales para obras de carreteras y puentes (PG 3/75)

* Orden FOM/1382/2002 de 16 de mayo, por la que se actualizan determinados artículos del pliego de prescripciones técnicas generales para obras de carreteras y puentes relativos a la construcción de explanaciones, drenajes y cimentaciones.

Santa Coloma de Farners, març 2020

Joan Martín Salcedo

Arquitecte dels

Serveis Tècnics del Consell Comarcal de la Selva

DILIGÈNCIA.- Per fer constar que el present projecte ha estat aprovat per la Junta de govern local, en sessió ordinària celebrada el dia 9 de juny de 2020.

IV. ESTUDI BÀSIC SEGURETAT I SALUT

DILIGÈNCIA.- Per fer constar que el present projecte ha estat aprovat per la Junta de govern local, en sessió ordinària celebrada el dia 9 de juny de 2020.

IV.01 DADES DE L'OBRA.

IV.01.01.- TIPUS D'OBRA.

Arranjament dels paviments de les calçades de diversos vials del polígon industrial de Riudellots de la Selva mitjançant la reparació prèvia de flonjalls i la reposició íntegra de la capa de trànsit

IV.01.02.- EMPLAÇAMENT.

El present projecte afecta exclusivament a vials diversos del polígon industrial del sector Ponent de Riudellots de la Selva, concretament carrer Arboç, carrer Romaní i carrer Farigola

IV.01.03.- SUPERFÍCIE DE LA INTERVENCIÓ.

Atesa l'execució per sectors, les superfícies afectades per la present intervenció són les següents:

Carrer Arboç	2.560,00 m ²
Carrer Romaní	2.020,00 m ²
Carrer Farigola	<u>3.330,00 m²</u>
TOTAL.-	7.910,00 m ² .

IV.01.04.- PROMOTOR.

Ajuntament de Riudellots de la Selva.
C.I.F.: P1715900E

IV.01.05.- TÈCNIC/S REDACTORS.

Tècnics Redactors del Projecte:

Joan Martín Salcedo, arquitecte.
Serveis Tècnics del Consell Comarcal de la Selva.

Tècnics Redactors de l'Estudi Bàsic de Seguretat i Salut.

Joan Martín Salcedo, arquitecte.
Serveis Tècnics del Consell Comarcal de la Selva.

IV.02 DADES TÈCNIQUES DE L'EMPLAÇAMENT.

IV.02.01.- PREEXISTÈNCIES.

El present projecte és la reparació de l'asfaltatge de tres carrers compresos en sector Ponent del polígon de Riudellots de la Selva.

El polígon de Riudellots està dividit en 3 grans sectors (Ponent, Central i Llevant) que queden relligats per l'Avinguda Mas Pins en tant que via principal del polígon que el creua de est a oest.

Es tracta en tot cas d'un polígon de molta activitat (el més gran de l'àrea metropolitana de Girona) en què el nombrós trànsit de vehicles pesats comporta un manteniment puntual constant que periòdicament pren major envergadura per tal d'afrontar la reposició de la capa de rodadura en trams sencers de vials.

IV.02.02.- INSTAL·LACIONS DE SERVEIS PÚBLICS.

En tant que sòls urbans plenament consolidats cal entendre que es disposa de tots els serveis públics necessaris per al desenvolupament de l'activitat industrial.

No obstant això, cal tenir en compte que el present projecte no afecta a les voreres limitant per tant l'afectació de les xarxes de serveis a la simple reposició de tapes de pous i registres a la nova rasant del vial un cop reposada la capa superficial d'asfalt.

IV.02.03.- UBICACIÓ DE VIALS (amplada, nombre i densitat de circulació).

La pràctica totalitat dels vials afectats es corresponen amb carrers de doble circulació i d'amplades totals aproximades de 10 -12 metres, amb voreres de 2 mts. a cada costat del mateix.

Pel que fa a les densitats de circulació cal preveure una densitat mitja-alta

En qualsevol cas caldrà adoptar les mesures de seguretat necessàries per a fer compatibles les actuacions projectades amb el normal funcionament del polígon industrial.

IV.03 COMPLIMENT DEL R.D. 1627/97 DE 24 D'OCTUBRE.

IV.03.01.- INTRODUCCIÓ.

Aquest Estudi Bàsic de Seguretat i Salut estableix, durant l'execució d'aquesta obra, les previsions respecte a la prevenció de riscos d'accidents i malalties professionals, així com informació útil per efectuar en el seu dia, en les degudes condicions de seguretat i salut, els previsible treballs posteriors de manteniment.

Servirà per donar unes directrius bàsiques a l'empresa constructora per dur a terme les seves obligacions en el terreny de la prevenció de riscos professionals, facilitant el seu desenvolupament, d'acord amb el Reial Decret 1627/1997 de 24 d'octubre, pel qual s'estableixen disposicions mínimes de seguretat i de salut a les obres de construcció.

En base a l'art. 7è, i en aplicació d'aquest Estudi Bàsic de Seguretat i Salut, el contractista ha d'elaborar un Pla de Seguretat i Salut en el treball en el qual s'analitzin, estudiïn, desenvolupin i complementin les previsions contingudes en el present document.

El Pla de Seguretat i Salut haurà de ser aprovat abans de l'inici de l'obra pel Coordinador de Seguretat i Salut durant l'execució de l'obra o, quan no n'hi hagi, per la Direcció Facultativa. En cas d'obres de les Administracions Públiques s'haurà de sotmetre a l'aprovació d'aquesta Administració.

Es recorda l'obligatorietat de què a cada centre de treball hi hagi un Llibre d'incidències pel seguiment del Pla. Qualsevol anotació feta al Llibre d'incidències haurà de posar-se en coneixement de la Inspecció de Treball i Seguretat Social en el termini de 24 hores. Tanmateix es recorda que, segons l'art. 15è del Reial Decret, els contractistes i sot-contractistes hauran de garantir que els treballadors rebin la informació adequada de totes les mesures de seguretat i salut a l'obra.

Abans del començament dels treballs el promotor haurà d'efectuar un avis a l'autoritat laboral competent, segons model inclòs a l'annex III del Reial Decret.

La comunicació d'obertura del centre de treball a l'autoritat laboral competent haurà d'incloure el Pla de Seguretat i Salut.

El Coordinador de Seguretat i Salut durant l'execució de l'obra o qualsevol integrant de la Direcció Facultativa, en cas d'apreciar un risc greu imminent per a la seguretat dels treballadors, podrà aturar l'obra parcialment o totalment, comunicant-lo a la Inspecció de Treball i Seguretat Social, al contractista, sot-contractistes i representants dels treballadors.

Les responsabilitats dels coordinadors, de la Direcció Facultativa i del promotor no eximiran de les seves responsabilitats als contractistes i als sots-contractistes (art. 11è).

IV.03.02.- PRINCIPIS GENERALS APLICABLES DURANT L'EXECUCIÓ DE LES OBRES.

L'article 10 del R.D.1627/1997 estableix que s'aplicaran els principis d'acció preventiva recollits en l'art. 15è de la "Ley de Prevención de Riesgos Laborales (Ley 31/1995, de 8 de noviembre)" durant l'execució de l'obra i en particular en les següents activitats:

- a) El manteniment de l'obra en bon estat d'ordre i neteja.
- b) L'elecció de l'emplaçament dels llocs i àrees de treball, tenint en compte les seves condicions d'accés i la determinació de les vies o zones de desplaçament o circulació.
- c) La manipulació dels diferents materials i la utilització dels mitjans auxiliars.
- d) El manteniment, el control previ a la posada en servei i el control periòdic de les Instal·lacions i dispositius necessaris per a l'execució de l'obra, amb objecte de corregir els defectes que poguessin afectar a la seguretat i salut dels treballadors.
- e) La delimitació i condicionament de les zones d'emmagatzematge i dipòsit dels diferents materials, en particular si es tracta de matèries i substàncies perilloses.
- f) La recollida dels materials perillosos utilitzats.
- g) L'emmagatzematge i l'eliminació o evacuació de residus i runes.
- h) L'adaptació en funció de l'evolució de l'obra del període de temps efectiu que s'haurà de dedicar a les diferents feines o fases del treball.
- i) La cooperació entre els contractistes, sots-contractistes i treballadors autònoms.
- j) Les interaccions i incompatibilitats amb qualsevol altre tipus de feina o activitat que es realitzi a l'obra o prop de l'obra.

Els principis d'acció preventiva establerts a l'article 15è de la Llei 31/95 són els següents:

01. L'empresari aplicarà les mesures que integren el deure general de prevenció, d'acord amb els següents principis generals:
 - a) Evitar riscos.
 - b) Avaluar els riscos que no es puguin evitar.
 - c) Combatre els riscos a l'origen.
 - d) Adaptar el treball a la persona, en particular amb el que respecta a la concepció dels llocs de treball, l'elecció dels

equips i els mètodes de treball i de producció, per tal de reduir el treball monòton i repetitiu i reduir els efectes del mateix a la salut.

- e) Tenir en compte l'evolució de la tècnica.
 - f) Substituir allò que és perillós per allò que tingui poc o cap perill.
 - g) Planificar la prevenció, buscant un conjunt coherent que integri la tècnica, l'organització del treball, les condicions de treball, les relacions socials i la influència dels factors ambientals en el treball.
 - h) Adoptar mesures que prioritzin la protecció col·lectiva enfront de la individual.
 - i) Donar les degudes instruccions als treballadors.
02. L'empresari tindrà en consideració les capacitats professionals dels treballadors en matèria de seguretat i salut en el moment d'encomanar les feines.
03. L'empresari adoptarà les mesures necessàries per garantir que només els treballadors que hagin rebut informació suficient i adequada puguin accedir a les zones de risc greu i específic.
04. L'efectivitat de les mesures preventives haurà de preveure les distraccions i imprudències no temeràries que pugués cometre el treballador. Per a la seva aplicació es tindran en compte els riscos addicionals que poguessin implicar determinades mesures preventives, que només podran adoptar-se quan la magnitud dels esmentats riscos sigui substancialment inferior a les dels que es pretén controlar i no existeixin alternatives més segures.
05. Podran concertar operacions d'assegurances que tinguin com a finalitat garantir com a àmbit de cobertura la previsió de riscos derivats del treball, l'empresa respecte dels seus treballadors, els treballadors autònoms respecte d'ells mateixos i les societats cooperatives respecte els socis, l'activitat dels quals consisteixi en la prestació del seu treball personal.

IV.03.03.- IDENTIFICACIÓ DELS RISCOS.

Els procediments, equips tècnics i mitjans auxiliars a utilitzar en l'execució de l'obra.

Moviment de terres, excavacions i terraplens

- Maquinària d'excavació.
- Maquinària de moviment de terres.
- Maquinària de compactació.
- Camions de trabuc.
- Compressors i martells pneumàtic.

- Eines manuals.

Sub-base i base, fermes i paviments

- Maquinària d'estesa i compactació.
- Camions de trabuc.
- Pavimentadors.
- Regs.
- Eines manuals.

Pous, rases, etc

- Maquinària d'excavació.
- Camions.
- Formigoneres.
- Grues.
- Prefabricats.
- Eines manuals.

Drenatges, sanejament i canalitzacions

- Formigoneres.
- Tubs i canonades.
- Recobriments.
- Grues.
- Prefabricats.

IV.03.04.- IDENTIFICACIÓ DELS RISCOS.

Sense perjudici de les disposicions mínimes de Seguretat i Salut aplicables a l'obra establertes a l'annex IV del Reial Decret 1627/1997 de 24 d'octubre, s'enumeren a continuació els riscos particulars de diferents treballs d'obra, tot i considerant que alguns d'ells es poden donar durant tot el procés d'execució de l'obra o bé ser aplicables a d'altres feines.

S'haurà de tenir especial cura en els riscos més usuals a les obres, com ara són, caigudes, talls, cremades, erosions i cops, havent d'adoptar en cada moment la postura més adient pel treball que es realitzi.

A més, s'ha de tenir en compte les possibles repercussions a les estructures d'edificació veïnes i tenir cura en minimitzar en tot moment el risc d'incendi. Tanmateix, els riscos relacionats s'hauran de tenir en compte també pels previsibles treballs posteriors (reparació, manteniment...).

01. MITJANS I MAQUINÀRIA

- Atropellaments, topades amb altres vehicles, atrapades
- Interferències amb instal·lacions de subministrament públic.
- Desplom i/o caiguda de maquinària d'obra (sitges, grues...)
- Riscos derivats del funcionament de grues
- Caiguda de la càrrega transportada

- Generació excessiva de pols o emanació de gasos tòxics
- Caigudes des de punts alts i/o des d'elements provisionals d'accés (escales, plataformes)
- Cops i ensopegades
- Caiguda de materials, rebots
- Ambient excessivament sorollós
- Contactes elèctrics directes o indirectes
- Accidents derivats de condicions atmosfèriques

02. TREBALLS PREVIS

- Interferències amb instal·lacions de subministrament públic (aigua, llum, gas...)
- Caigudes des de punts alts i/o des d'elements provisionals d'accés (escales, plataformes)
- Cops i ensopegades
- Caiguda de materials, rebots
- Sobre esforços per postures incorrectes
- Bolcada de piles de materials
- Riscos derivats de l'emmagatzematge de materials (temperatura, humitat, reaccions químiques)

03. MOVIMENTS DE TERRES I EXCAVACIONS

- Interferències amb instal·lacions de subministrament públic (aigua, llum, gas...)
- Generació excessiva de pols o emanació de gasos tòxics
- Caigudes des de punts alts i/o des d'elements provisionals d'accés (escales, plataformes)
- Cops i ensopegades
- Despreniment i/o esclavissament de terres i/o roques
- Caiguda de materials, rebots
- Ambient excessivament sorollós
- Desplom i/o caiguda de les parets de contenció, pous i rases
- Desplom i/o caiguda de les edificacions veïnes
- Accidents derivats de condicions atmosfèriques
- Sobre esforços per postures incorrectes
- Riscos derivats del desconeixement del sòl a excavar

04. PAVIMENTACIÓ I ANIVELLACIÓ.

- Interferències amb instal·lacions de subministrament públic (aigua, llum, gas...)
- Projecció de partícules durant els treballs
- Caigudes des de punts alts i/o des d'elements provisionals d'accés (escales, plataformes)
- Contactes amb materials agressius

- Talls i punxades
- Cops i ensopegades
- Caiguda de materials, rebots
- Ambient excessivament sorollós
- Desplom i/o caiguda de les parets de contenció, pous i rases
- Desplom i/o caiguda de les edificacions veïnes
- Despreniment i/o esclavissament de terres i/o roques
- Contactes elèctrics directes o indirectes
- Sobre esforços per postures incorrectes
- Fallides d'encofrats
- Fallides de recalçaments
- Generació excessiva de pols o emanació de gasos tòxics
- Bolcada de piles de material
- Riscos derivats de l'emmagatzematge de materials (temperatura, humitat, reaccions químiques)

05. ESTRUCTURA

- Interferències amb instal·lacions de subministrament públic (aigua, llum, gas...)
- Projecció de partícules durant els treballs
- Caigudes des de punts alts i/o des d'elements provisionals d'accés (escales, plataformes)
- Contactes amb materials agressius
- Talls i punxades
- Cops i ensopegades
- Caiguda de materials, rebots
- Ambient excessivament sorollós
- Contactes elèctrics directes o indirectes
- Sobre esforços per postures incorrectes
- Fallides d'encofrats
- Generació excessiva de pols o emanació de gasos tòxics
- Bolcada de piles de material
- Riscos derivats de l'emmagatzematge de materials (temperatura, humitat, reaccions químiques)
- Riscos derivats de l'accés a les plantes
- Riscos derivats de la pujada i recepció dels materials

06. REVESTIMENTS I ACABATS

- Generació excessiva de pols o emanació de gasos tòxics
- Projecció de partícules durant els treballs
- Caigudes des de punts alts i/o des d'elements provisionals d'accés (escales, plataformes)
- Contactes amb materials agressius

- Talls i punxades
- Cops i ensopegades
- Caiguda de materials, rebots
- Sobre esforços per postures incorrectes
- Bolcada de piles de material
- Riscos derivats de l'emmagatzematge de materials (temperatura, humitat, reaccions químiques)

07. RELACIÓ NO EXHAUSTIVA DELS TREBALLS QUE IMPLIQUEN RISCOS ESPECIALS (Annex II del R.D.1627/1997)

- Treballs amb riscos especialment greus de capolament, enfonsament o caiguda d'altura, per les particulars característiques de l'activitat desenvolupada, els procediments aplicats o l'entorn del lloc de treball
- Treballs en els quals l'exposició a agents químics o biològics suposi un risc d'especial gravetat, o pels quals la vigilància específica de la salut dels treballadors sigui legalment exigible
- Treballs amb exposició a radiacions ionitzants pels quals la normativa específica obligui a la delimitació de zones controlades o vigilades
- Treballs en la proximitat de línies elèctriques d'alta tensió
- Treballs que exposin a risc d'ofegament per immersió
- Obres d'excavació de túnels, pous i altres treballs que suposin moviments de terres subterranis
- Treballs realitzats en immersió amb equip subaquàtic
- Treballs realitzats en cambres d'aire comprimit
- Treballs que impliquin l'ús d'explosius
- Treballs que requereixin muntar o desmuntar elements prefabricats pesats.

IV.03.05.- MESURES DE PREVENCIÓ I PROTECCIÓ.

Com a criteri general prevaldran les proteccions col·lectives en front les individuals. A més, s'hauran de mantenir en bon estat de conservació els medis auxiliars, la maquinària i les eines de treball. D'altra banda els medis de protecció hauran d'estar homologats segons la normativa vigent.

Tanmateix, les mesures relacionades s'hauran de tenir en compte pels previsible treballs posteriors (reparació, manteniment...).

01. MESURES DE PROTECCIÓ COL·LECTIVA

- Organització i planificació dels treballs per evitar interferències entre les diferents feines i circulacions dins l'obra
- Senyalització de les zones de perill

- Preveure el sistema de circulació de vehicles i la seva senyalització, tant a l'interior de l'obra com en relació amb els vials exteriors
- Deixar una zona lliure a l'entorn de la zona excavada pel pas de maquinària
- Immobilització de camions mitjançant falques i/o topalls durant les tasques de càrrega i descàrrega
- Respectar les distàncies de seguretat amb les instal·lacions existents
- Els elements de les instal·lacions han d'estar amb les seves proteccions aïllants
- Fonamentació correcta de la maquinària d'obra
- Muntatge de grues fet per una empresa especialitzada, amb revisions periòdiques, control de la càrrega màxima, delimitació del radi d'acció, frenada, blocatge, etc.
- Revisió periòdica i manteniment de maquinària i equips d'obra
- Sistema de rec que impedeixi l'emissió de pols en gran quantitat
- Comprovació de l'adequació de les solucions d'execució a l'estat real dels elements (subsòl, edificacions veïnes)
- Comprovació d'apuntaments, condicions d'estrebats i pantalles de protecció de rases
- Utilització de paviments antilliscants.
- Col·locació de baranes de protecció en llocs amb perill de caiguda.
- Col·locació de xarxes en forats horitzontals
- Protecció de forats i façanes per evitar la caiguda d'objectes (xarxes, lones)
- Ús de canalitzacions d'evacuació de runes, correctament instal·lades
- Ús d'escapes de mà, plataformes de treball i bastides
- Col·locació de plataformes de recepció de materials en plantes altes

02. MESURES DE PROTECCIÓ INDIVIDUAL

- Utilització de cassetes i ulleres homologades contra la pols i/o projecció de partícules
- Utilització de calçat de seguretat
- Utilització de casc homologat
- A totes les zones elevades on no hi hagi sistemes fixes de protecció caldrà establir punts d'ancoratge segurs per poder subjectar-hi el cinturó de seguretat homologat, la utilització del qual serà obligatòria
- Utilització de guants homologats per evitar el contacte directe amb materials agressius i minimitzar el risc de talls i punxades
- Utilització de protectors auditius homologats en ambients excessivament sorollosos

- Utilització de mandils
- Sistemes de subjecció permanent i de vigilància per més d'un operari en els treballs amb perill d'intoxicació. Utilització d'equips de subministrament d'aire

03. MESURES DE PROTECCIÓ A TERCERS

- Tancament, senyalització i enllumenat de l'obra. Cas que el tancament envaeixi la calçada s'ha de preveure un passadís protegit pel pas de vianants. El tancament ha d'impedir que persones alienes a l'obra puguin entrar.
- Preveure el sistema de circulació de vehicles tant a l'interior de l'obra com en relació amb els vials exteriors
- Immobilització de camions mitjançant falques i/o topalls durant les tasques de càrrega i descàrrega
- Comprovació de l'adequació de les solucions d'execució a l'estat real dels elements (subsòl, edificacions veïnes)
- Protecció de forats i façanes per evitar la caiguda d'objectes (xarxes, lones)

IV.03.06.- PRIMERS AUXILIS.

Es disposarà d'una farmaciola amb el contingut de material especificat a la normativa vigent.

S'informarà a l'inici de l'obra, de la situació dels diferents centres mèdics als quals s'hauran de traslladar els accidentats. És convenient disposar a l'obra i en lloc ben visible, d'una llista amb els telèfons i adreces dels centres assignats per a urgències, ambulàncies, taxis, etc. per garantir el ràpid trasllat dels possibles accidentats.

IV.04 NORMATIVA APLICABLE.

DIRECTIVA 92/57/CEE de 24 de Junio (DO: 26/08/92)

Disposiciones mínimas de seguridad y de salud que deben aplicarse en las obras de construcción temporales o móviles

RD 1627/1997 de 24 de octubre (BOE: 25/10/97)

Disposiciones mínimas de Seguridad y de Salud en las obras de construcción
Transposició de la Directiva 92/57/CEE

Deroga el RD 555/86 sobre obligatorietat d'inclusió d'estudi de Seguretat i Higiene en projectes d'edificació i obres públiques

LEY 31/1995 de 8 de noviembre (BOE: 10/11/95)

Prevención de riesgos laborales

Desenvolupament de la Llei a través de les següents disposicions:

RD 39/1997 de 17 de enero (BOE: 31/01/97)

Reglamento de los Servicios de Prevención

RD 485/1997 de 14 de abril (BOE: 23/04/97)

Disposiciones mínimas en materia de señalización, de seguridad y salud en el trabajo

RD 486/1997 de 14 de abril (BOE: 23/04/97)

Disposiciones mínimas de seguridad y salud en los lugares de trabajo

El capítol 1 exclou les obres de construcció però el RD 1627/1997 l'esmenta en quant a escales de mà.

Modifica i deroga alguns capítols de la Ordenanza de Seguridad e Higiene en el trabajo (O. 09/03/1971)

RD 487/1997 de 14 de abril (BOE: 23/04/97)

Disposiciones mínimas de seguridad y salud relativas a la manipulación manual de cargas que entrañe riesgos, en particular dorsolumbares, para los trabajadores

RD 488/97 de 14 de abril (BOE: 23/04/97)

Disposiciones mínimas de seguridad y salud relativas al trabajo con equipos que incluyen pantallas de visualización

RD 664/1997 de 12 de mayo (BOE: 24/05/97)

Protección de los trabajadores contra los riesgos relacionados con la exposición a agentes biológicos durante el trabajo

RD 665/1997 de 12 de mayo (BOE: 24/05/97)

Protección de los trabajadores contra los riesgos relacionados con la exposición a agentes cancerígenos durante el trabajo

RD 773/1997 de 30 de mayo (BOE: 12/06/97)

Disposiciones mínimas de seguridad y salud, relativas a la utilización por los trabajadores de equipos de protección individual

RD 1215/1997 de 18 de julio (BOE: 07/08/97)

Disposiciones mínimas de seguridad y salud para la utilización por los trabajadores de los equipos de trabajo

Transposició de la Directiva 89/655/CEE sobre utilització dels equips de treball

Modifica i deroga alguns capítols de la Ordenanza de Seguridad e Higiene en el trabajo (O. 09/03/1971)

O. de 20 de mayo de 1952 (BOE: 15/06/52)

Reglamento de Seguridad e Higiene del Trabajo en la industria de la Construcción

Modificaciones: O. de 10 de diciembre de 1953 (BOE: 22/12/53)

O. de 23 de septiembre de 1966 (BOE: 01/10/66)

Art. 100 a 105 derogats per O. de 20 de gener de 1956

O. de 31 de enero de 1940. Andamios: Cap. VII, art. 66º a 74º (BOE: 03/02/40)

Reglamento general sobre Seguridad e Higiene

O. de 28 de agosto de 1970. Art. 1º a 4º, 183º a 291º y Anexos I y II (BOE: 05/09/70; 09/09/70)

Ordenanza del trabajo para las industrias de la Construcción, vidrio y cerámica

Correcció d'errades: BOE: 17/10/70

O. de 20 de septiembre de 1986 (BOE: 13/10/86)

Modelo de libro de incidencias correspondiente a las obras en que sea obligatorio el estudio de Seguridad e Higiene

Correcció d'errades: BOE: 31/10/86

O. de 16 de diciembre de 1987 (BOE: 29/12/87)

Nuevos modelos para la notificación de accidentes de trabajo e instrucciones para su cumplimiento y tramitación

O. de 31 de agosto de 1987 (BOE: 18/09/87)

Señalización, balizamiento, limpieza y terminación de obras fijas en vías fuera de poblado

O. de 23 de mayo de 1977 (BOE: 14/06/77)

Reglamento de aparatos elevadores para obras

Modificació: O. de 7 de marzo de 1981 (BOE: 14/03/81)

O. de 28 de junio de 1988 (BOE: 07/07/88)

Instrucción Técnica Complementaria MIE-AEM 2 del Reglamento de Aparatos de elevación y Mantenición referente a grúas-torre desmontables para obras

Modificació: O. de 16 de abril de 1990 (BOE: 24/04/90)

O. de 31 de octubre de 1984 (BOE: 07/11/84)

Reglamento sobre seguridad de los trabajos con riesgo de amianto

O. de 7 de enero de 1987 (BOE: 15/01/87)

Normas complementarias del Reglamento sobre seguridad de los trabajos con riesgo de amianto

RD 1316/1989 de 27 de octubre (BOE: 02/11/89)

Protección a los trabajadores frente a los riesgos derivados de la exposición al ruido durante el trabajo

O. de 9 de marzo de 1971 (BOE: 16 i 17/03/71)

Ordenanza General de Seguridad e Higiene en el trabajo

Correcció d'errades: BOE: 06/04/71

Modificació: BOE: 02/11/89

Derogats alguns capítols per: Ley 31/1995, RD 485/1997, RD 486/1997, RD 664/1997, RD 665/1997, RD 773/1997 i RD 1215/1997

O. de 12 de gener de 1998 (DOG: 27/01/98)

S'aprova el model de Llibre d'incidències en obres de construcció

Resoluciones aprobatorias de Normas técnicas Reglamentarias para distintos medios de protección personal de trabajadores .

R. de 14 de diciembre de 1974 (BOE: 30/12/74): N.R. MT-1: Cascos no metálicos

R. de 28 de julio de 1975 (BOE: 01/09/75): N.R. MT-2: Protectores auditivos

R. de 28 de julio de 1975 (BOE: 02/09/75): N.R. MT-3: Pantallas para soldadores
Modificació: BOE: 24/10/75

R. de 28 de julio de 1975 (BOE: 03/09/75): N.R. MT-4: Guantes aislantes de electricidad
Modificació: BOE: 25/10/75

R. de 28 de julio de 1975 (BOE: 04/09/75): N.R. MT-5: Calzado de seguridad contra riesgos mecánicos
Modificació: BOE: 27/10/75

R. de 28 de julio de 1975 (BOE: 05/09/75): N.R. MT-6: Banquetas aislantes de maniobras
Modificació: BOE: 28/10/75

R. de 28 de julio de 1975 (BOE: 06/09/75): N.R. MT-7: Equipos de protección personal de vías respiratorias. Normas comunes y adaptadores faciales
Modificació: BOE: 29/10/75

R. de 28 de julio de 1975 (BOE: 08/09/75): N.R. MT-8: Equipos de protección personal de vías respiratorias: filtros mecánicos
Modificació: BOE: 30/10/75

R. de 28 de julio de 1975 (BOE: 09/09/75): N.R. MT-9: Equipos de protección personal de vías respiratorias: mascarillas autofiltrantes
Modificació: BOE: 31/10/75

R. de 28 de julio de 1975 (BOE: 10/09/75): N.R. MT-10: Equipos de protección personal de vías respiratorias: filtros químicos y mixtos contra amoníaco
Modificació: BOE: 01/11/75

Normativa d'àmbit local (ordenances municipals)

Santa Coloma de Farners, agost 2017

Joan Martín salcedo

Arquitecte dels

Serveis tècnics del Consell Comarcal de la Selva

7619 Projecte d'arranjament de l'asfaltatge dels carrers Arboç, Romaní i Farigola del polígon industrial de Riudellots de la Selva
 Estudi Bàsic de Seguretat i Salut

SENYALS DE SALVAMENT



ESQUEMA SENYAL			COLORS		SENYAL ESTABLETA
SENYAL-RIAT	DEBUIX	COLOR	SENYAL-RIAT	CONTRIAT	
EQIP DE PRIMERS AUXILIS		BLANC	VERD	BLANC	
LOCALITZACIÓ DE PRIMERS AUXILIS		BLANC	VERD	BLANC	
DIRECCIÓ FINIS PRIMERS AUXILIS		BLANC	VERD	BLANC	
LOCALITZACIÓ SORTIDA DE SOCCORS		BLANC	VERD	BLANC	







SENYALS D'EQUIPS CONTRA INCENDIS





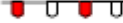

ESQUEMA SENYAL			COLORS		SENYAL ESTABLETA
SENYAL-RIAT	DEBUIX	COLOR	SENYAL-RIAT	CONTRIAT	
EQIP CONTRA INCENDIS		BLANC	ROIG	BLANC	
LOCALITZACIÓ D'EQIP CONTRA INCENDIS		BLANC	ROIG	BLANC	
DIRECCIÓ FINIS EQIP CONTRA INCENDIS		BLANC	ROIG	BLANC	

ELEMENTS LLUMINOSOS		
CLAU	SENYAL	DENOMINACIÓ
TL-8		CASCADA LLUMINOSA (LLUM APARENENT MÒBIL)
TL-9		TUB LLUMINOS (LLUM APARENENT MÒBIL)

ELEMENTS LLUMINOSOS		
CLAU	SENYAL	DENOMINACIÓ
TL-10		LLUM GROGA FIXA
TL-11		LLUM VERMELLA FIXA

ELEMENTS DE DEFENSA		
CLAU	SENYAL	DENOMINACIÓ
TL-1		BARRERA DE SEURETAT RÍGIDA O PORTÀTIL
TL-2		BARRERA DE SEURETAT METAL·LICA

ELEMENTS D'ABALISAMENT REFLECTANTS		
CLAU	SENYAL	DENOMINACIÓ
TL-8		BAUSA DE LIMIT DRET
TL-9		BAUSA DE LIMIT ESQUERRE
TL-10		CAPTAFAR COSTAT DRET I ESQUERRE
TL-11		PLAQUETA DE LIMIT REFLECTANT I LLUMINOSAMENT
TL-12		MARCA V.M.A. TARDANJA
TL-13		BANDERETA
TL-14		BASTIDOR MÒBIL

ELEMENTS LLUMINOSOS		
CLAU	SENYAL	DENOMINACIÓ
TL-1		SENYAL (TRICOLOR)
TL-2		LLUM AMBRE INTERMITENT
TL-3		LLUM AMBRE ALTERNATIVAMENT INTERMITENT
TL-4		TRIPLE LLUM AMBRE INTERMITENT
TL-5		DISC LLUMINÓS MANUAL DE PAS PERMÉS
TL-6		DISC LLUMINÓS MANUAL DE STOP O PAS PROHIBIT
TL-7		LINIA DE LLUMS GROQUES FIXES

SENYALS D'INDICACIÓ			ELEMENTS D'ABALISAMENT REFLECTANTS		
CLAU	SENYAL	DENOMINACIÓ	CLAU	SENYAL	DENOMINACIÓ
TS-50		DESVIAMENT D'UN CARRIL PER CALÇADA OPOSADA	TS-1		PANNEL DIRECCIONAL ALT
TS-51		DESVIAMENT D'UN CARRIL PER CALÇADA OPOSADA, MANTENIMENT UN ALTRE PER LA D'OBRES	TS-2		PANNEL DIRECCIONAL ESTRET
TS-52		DESVIAMENT DE DOS CARRILS PER CALÇADA OPOSADA	TS-3		PANNEL DOBLE DIRECCIONAL ALT
TS-210		CARRELL CROQUIS	TS-4		PANNEL DOBLE DIRECCIONAL ESTRET
			TS-5		PANNEL DE ZONA EXCLOSA AL TRANSIT
			TS-6		CON
			TS-7		PIQUETA

ELEMENTS AUXILIARS DE SENYALITZACIÓ

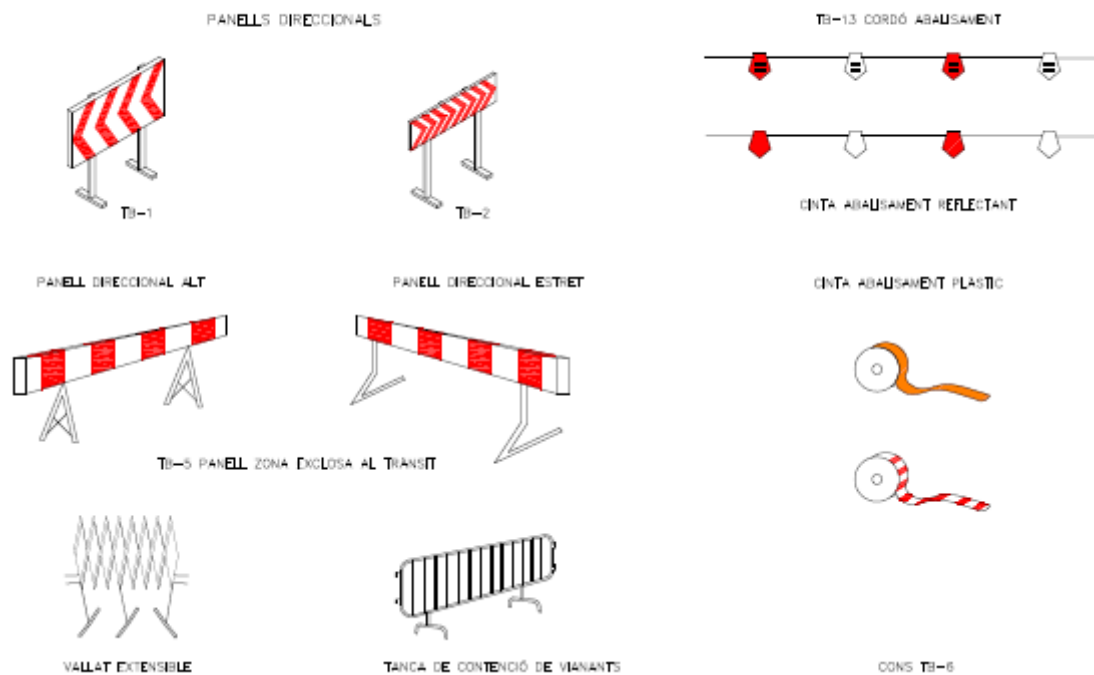

DILIGÈNCIA.- Per fer constar que el present projecte ha estat aprovat per la Junta de govern local, en sessió ordinària celebrada el dia 9 de juny de 2020.

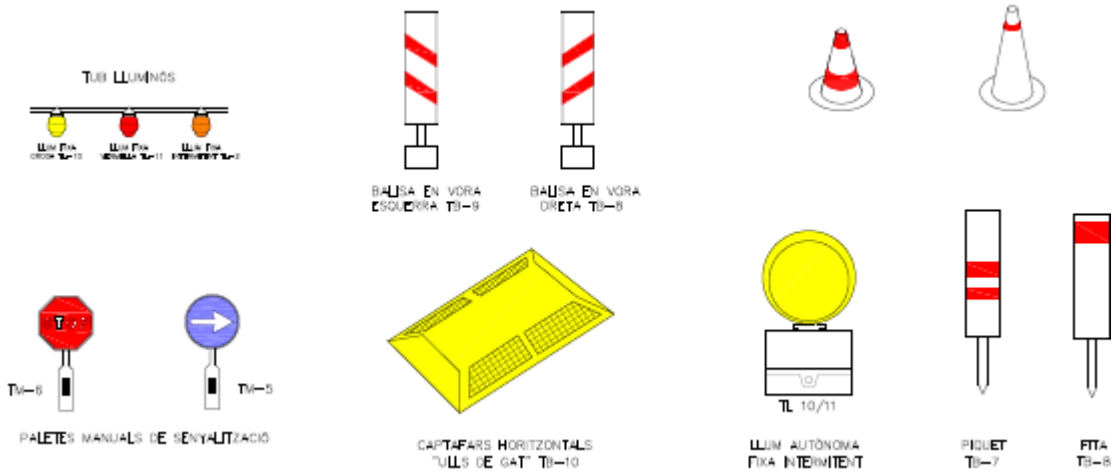

SENYAL PORTÀTIL PER REGULACIÓ DEL TRÀNSIT EN CARRETERA

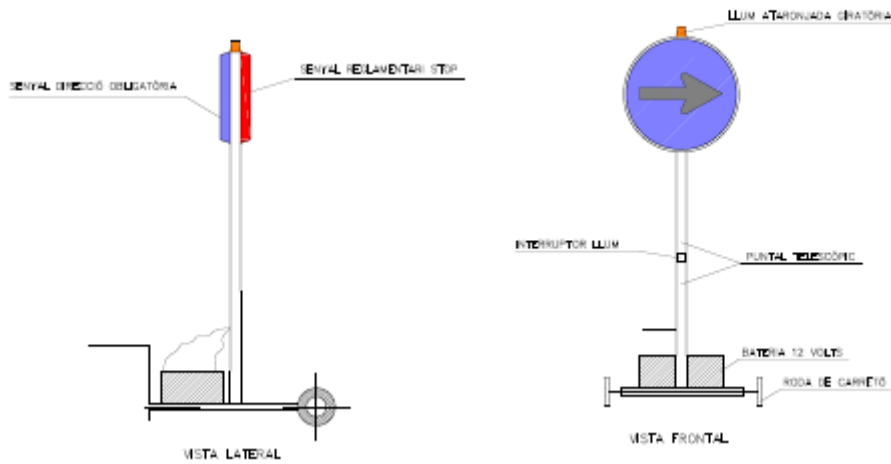

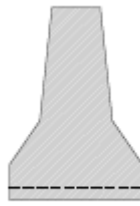

BARRERA RÍGIDA PORTÀTIL

ESQUEMA D'UBICACIÓ
 E: 1/2000

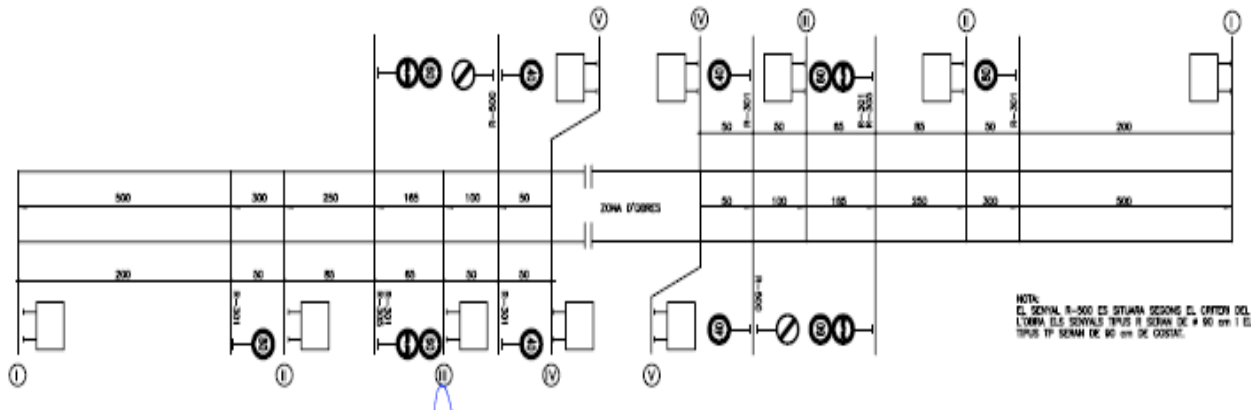

NOTA:
 EL SENYAL R-500 ES SITUA SEGONS EL CRITERI DEL DIRECTOR DE L'OBRA. ELS SENYALS TIPSUS II SERAN DE # 40 cm I ELS SENYALS TIPSUS IV SERAN DE 40 cm DE COSTA.

CARTELLS DE SENYALITZACIÓ D'OBRA
 E: 1/200

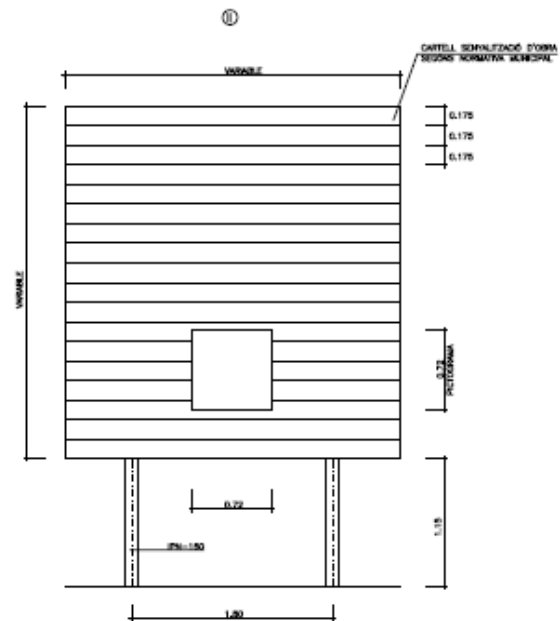
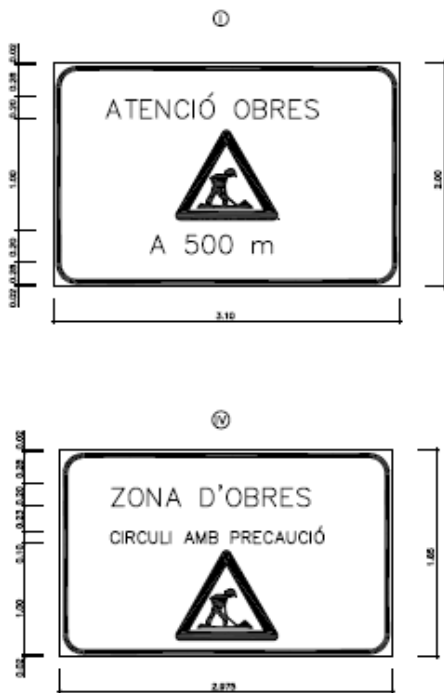

DILIGÈNCIA.- Per fer constar que el present projecte ha estat aprovat per la Junta de govern local, en sessió ordinària celebrada el dia 9 de juny de 2020.

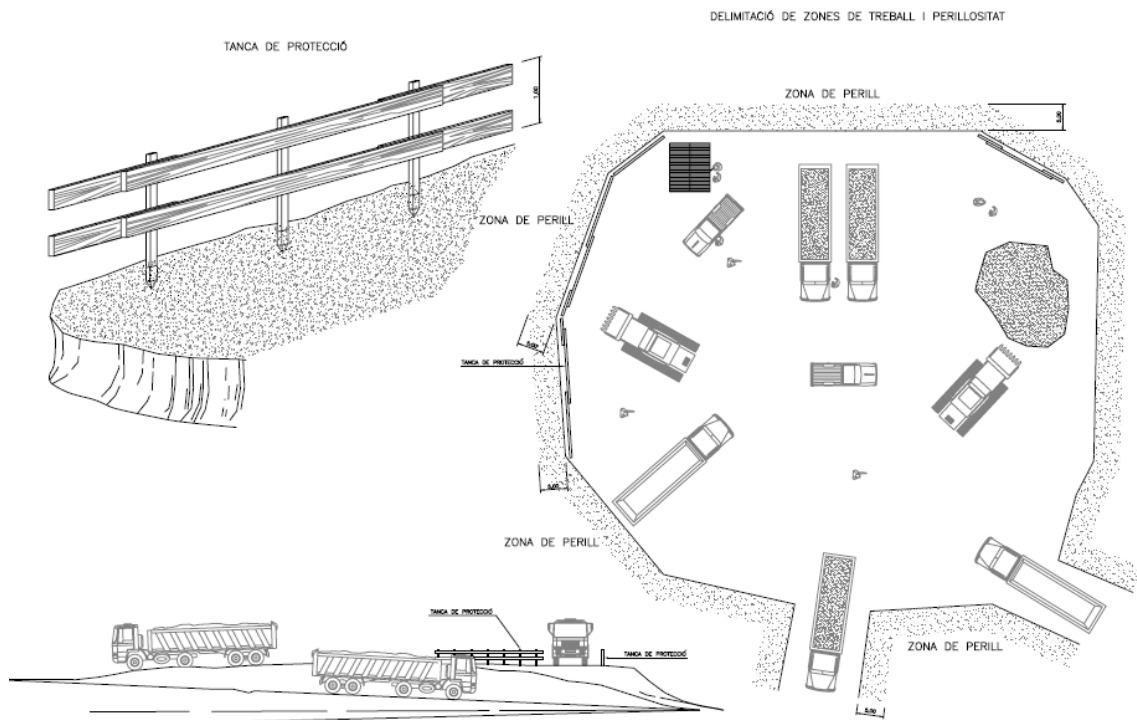
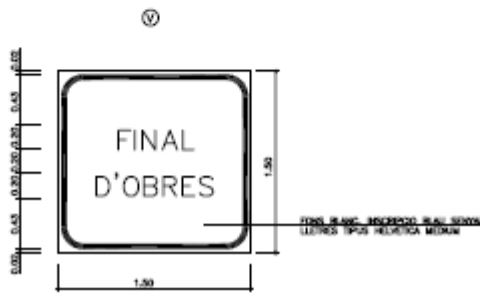

7619 Projecte d'arranjament de l'asfaltatge dels carrers Arboç, Romaní i Farigola del polígon industrial de Riudellots de la Selva
Estudi Bàsic de Seguretat i Salut

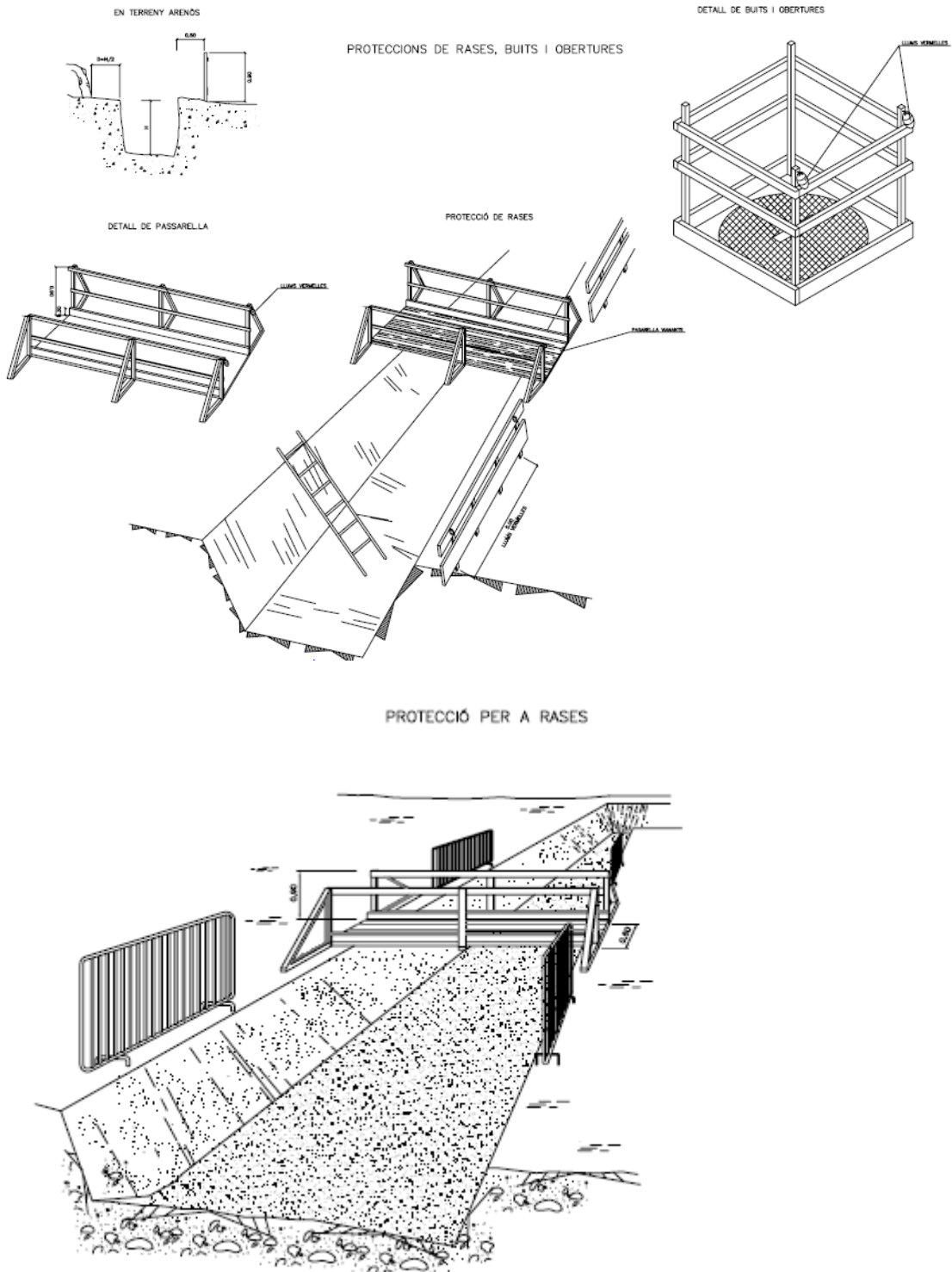

DILIGÈNCIA.- Per fer constar que el present projecte ha estat aprovat per la Junta de govern local, en sessió ordinària celebrada el dia 9 de juny de 2020.

7619_Projecte d'arranjament de l'asfaltatge dels carrers Arboç, Romaní i Farigola del polígon industrial de Riudellots de la Selva
 Estudi Bàsic de Seguretat i Salut

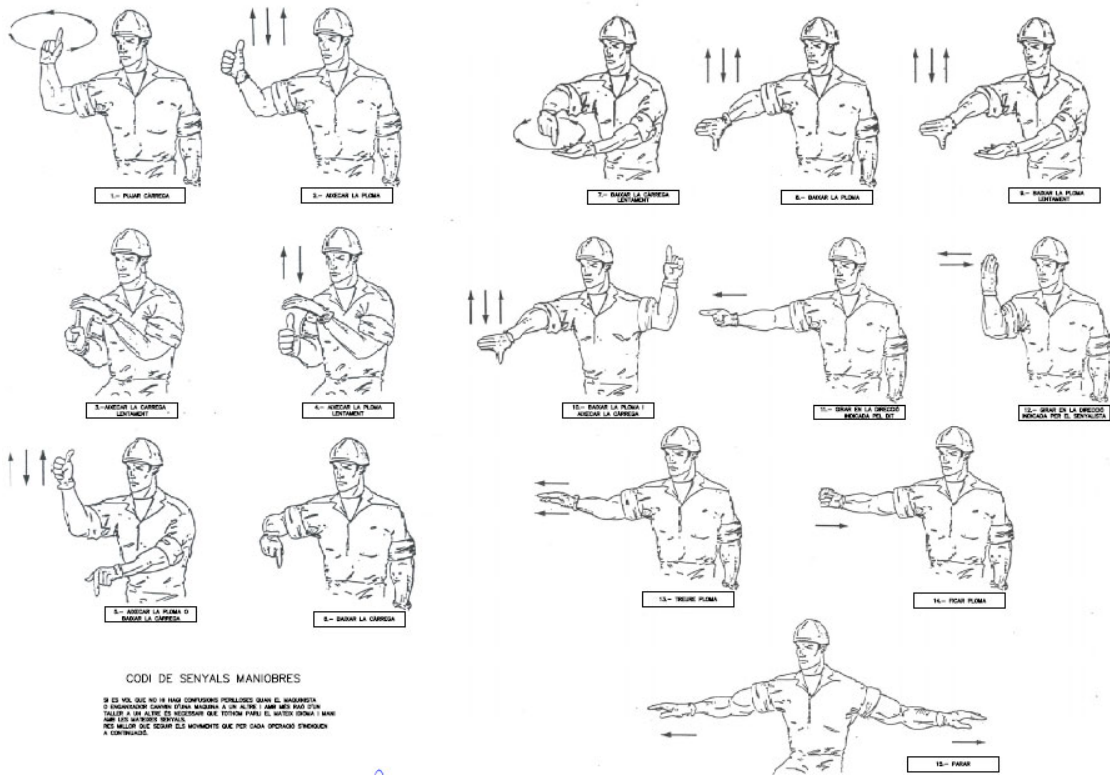

DILIGÈNCIA.- Per fer constar que el present projecte ha estat aprovat per la Junta de govern local, en sessió ordinària celebrada el dia 9 de juny de 2020.

V. PLÀNOLS

DILIGÈNCIA.- Per fer constar que el present projecte ha estat aprovat per la Junta de govern local, en sessió ordinària celebrada el dia 9 de juny de 2020.

2020.
 dia el dia 9 de juny de
 ssió ordinària celebra
 de govern local, en se
 aprovat per la Junta
 ent projecte ha estat
 er constatar que el pla

Carretera A-2
 Carrer Arboç
 Carrer Romani
 Carrer Farigola

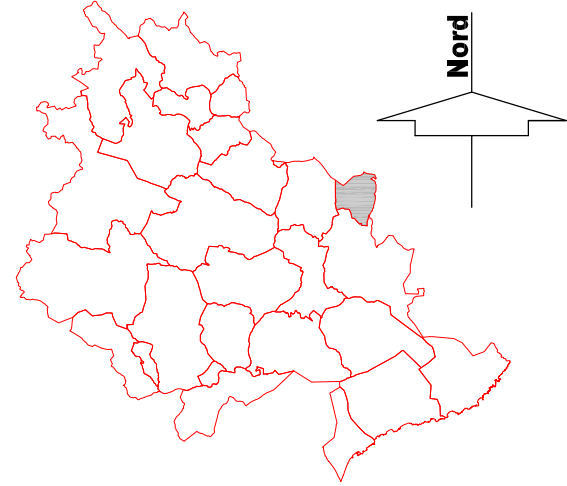
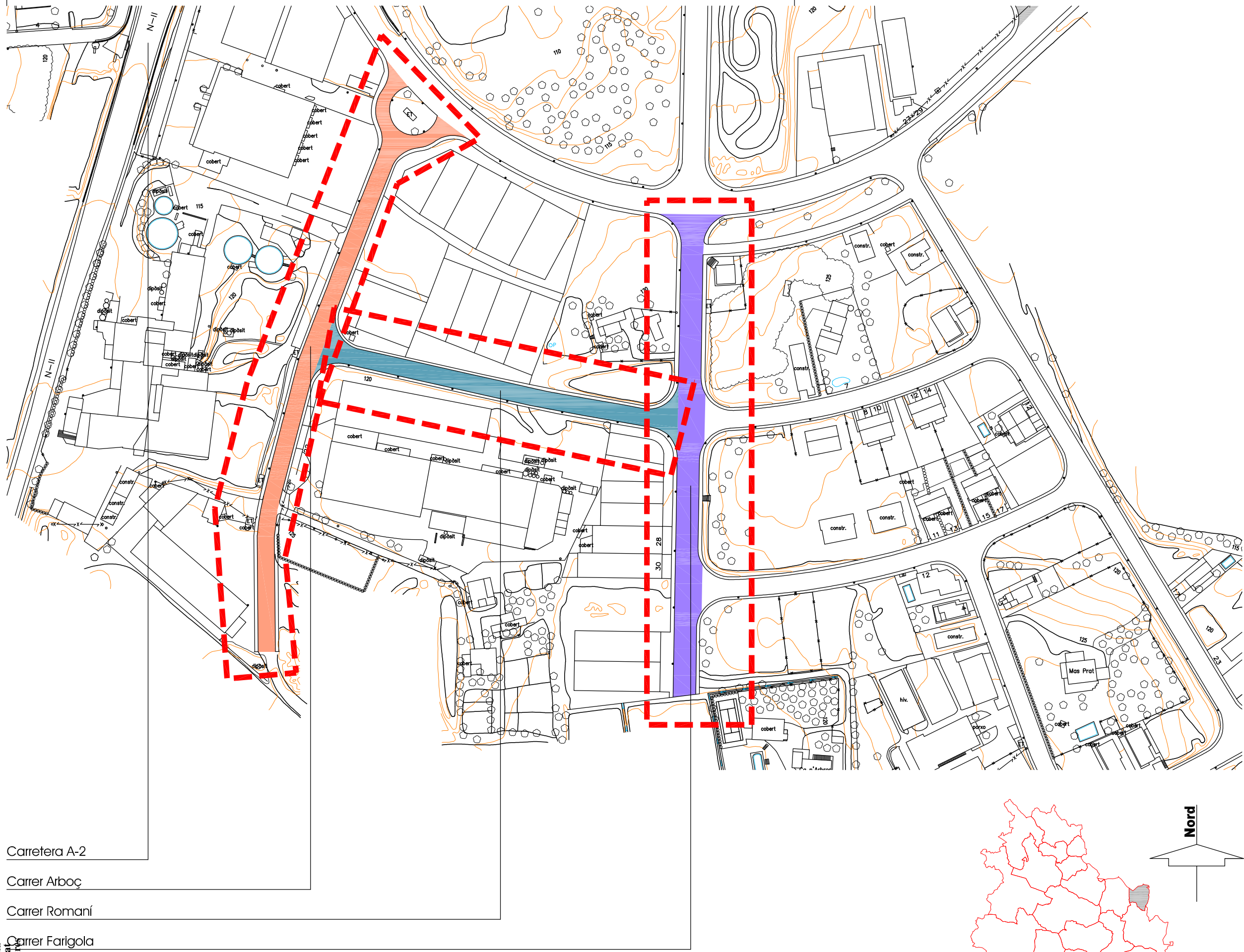

Riudellots de la Selva
 comarca de la Selva

ref. expat.
7619

títol del projecte

**PROJECTE D'ARRANJAMENT DE L'ASFALTATGE DELS CARRERS ARBOÇ,
 ROMANÍ I FARIGOLA DEL POLÍGON INDUSTRIAL DE RIUDELLOTS**

núm. plànol

01

autor/s del projecte

promou

títol del plànol



**AJUNTAMENT DE
 RIUDELLOTS DE LA SELVA**

SITUACIÓ TOPOGRÀFIC

escala

1/2000

Serveis Tècnics del Consell Comarcal de la Selva

Santa Coloma de Farners, març de 2020

2020.
El dia 9 de juny de
sessió ordinària celebra
de govern local, en se
aprovat per la Junta
ent projecte ha estat
er constatar que el pla

Carretera A-2
Carrer Arboç
Carrer Romani
Carrer Farigola

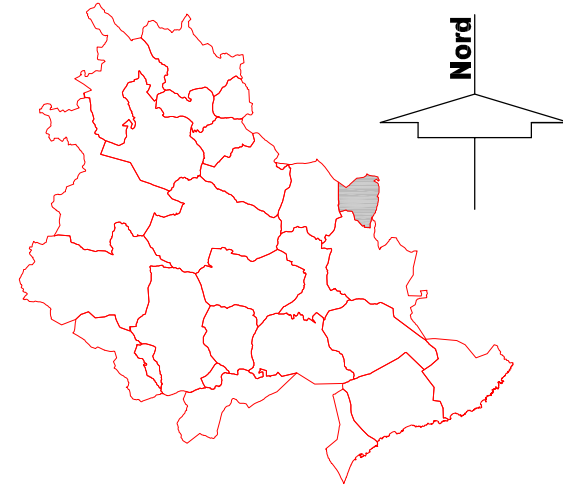

Riudellots de la Selva
comarca de la Selva

ref. expat.

7619

títol del projecte

**PROJECTE D'ARRANJAMENT DE L'ASFALTATGE DELS CARRERS ARBOÇ,
ROMANÍ I FARIGOLA DEL POLÍGON INDUSTRIAL DE RIUDELLOTS**

núm. plànol

02



Serveis Tècnics del Consell Comarcal de la Selva

autor/s del projecte

promou
**AJUNTAMENT DE
RIUDELLOTS DE LA SELVA**

títol del plànol

EMPLAÇAMENT ORTOFOTOMAPA

escala

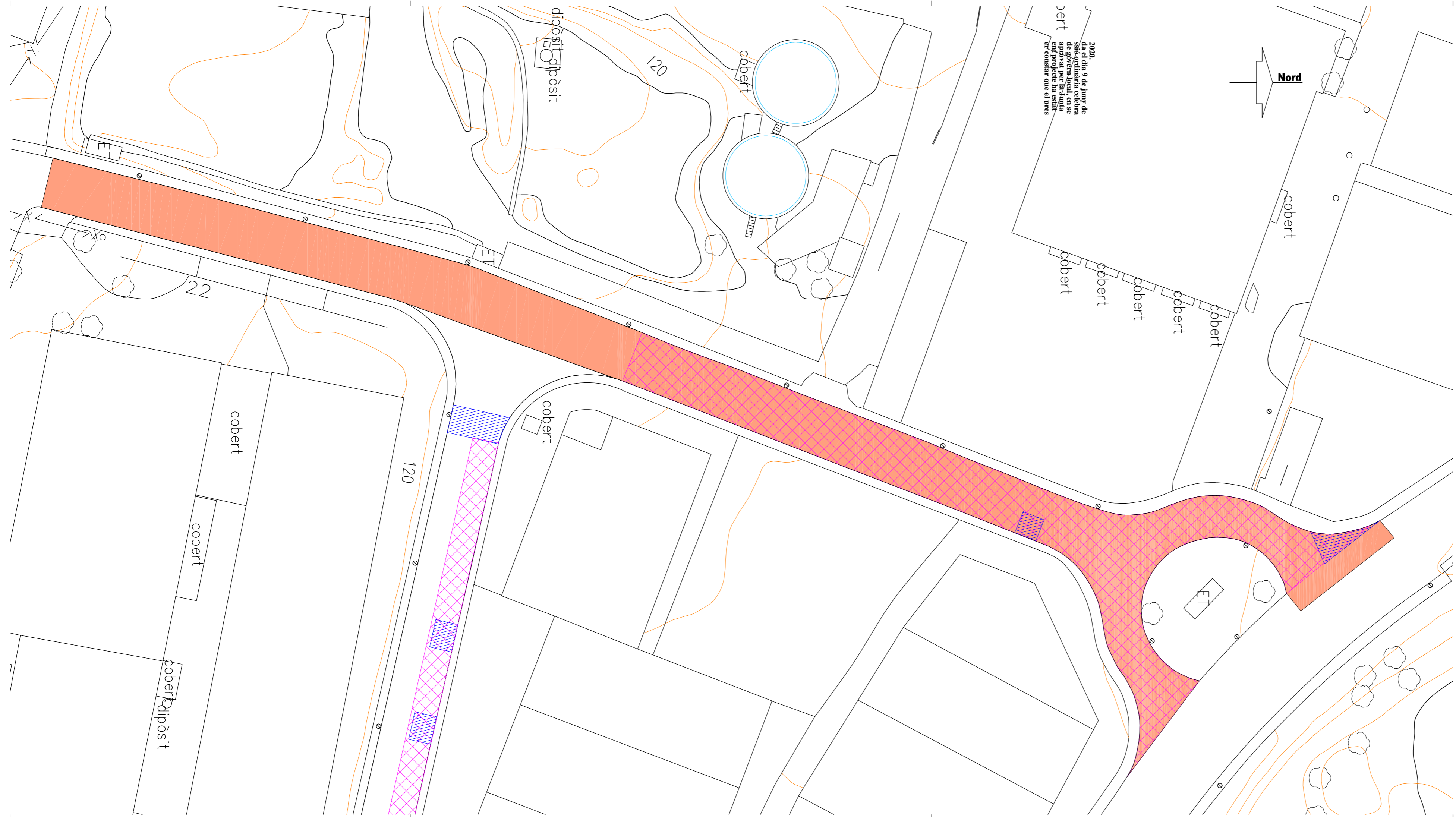

1/2000

Santa Coloma de Farners, març de 2020

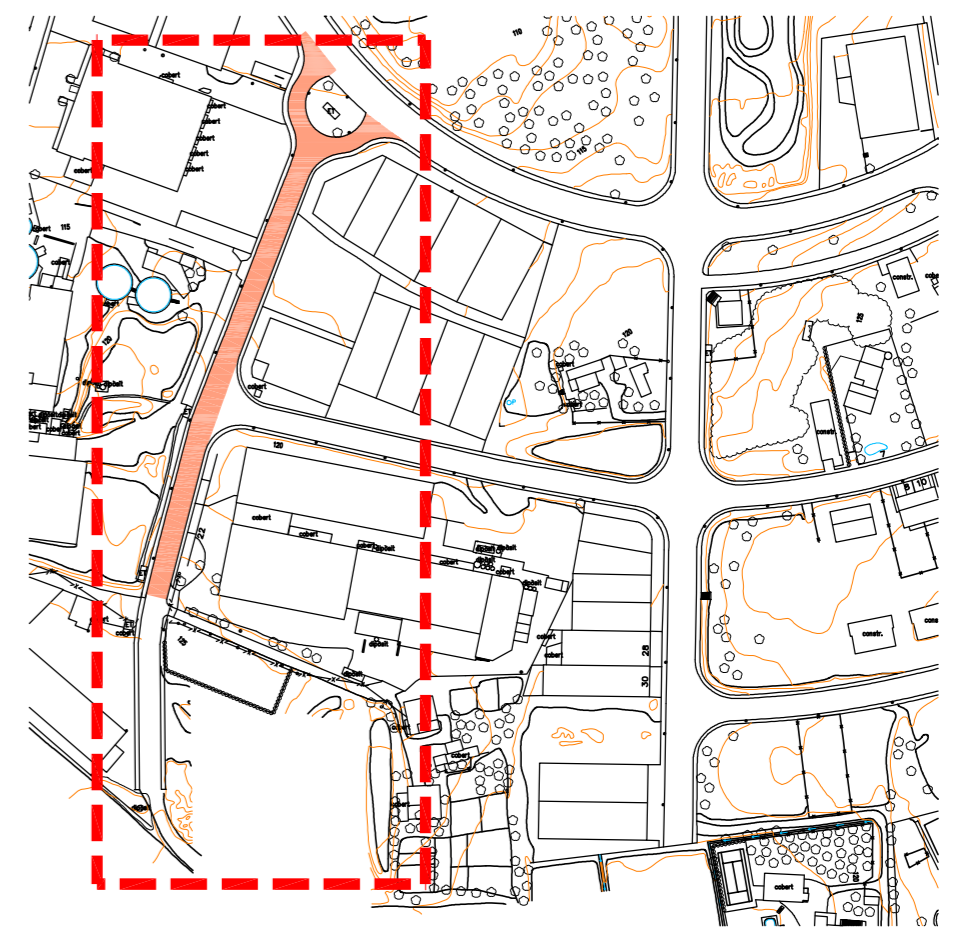

2020
 da el dia 9 de juny de
 sis-ordinària celebrada
 de govern local, en se
 aprovat per la Junta
 enj projecte ha estat
 er constatar que el pres



-  Asfaltatge Carrer Arboç
-  Reparació puntual de flonjall
-  Reparació integral de tram

Carrer Arboç

Longitud del tram:	240 m.
Superfície del tram:	2560 m ² .
Superfície de flonjalls:	46 m ² .
Superfície de reparació :	1450 m ² .

ref. expdt.	7619	títol del projecte	nòm. plànol
		PROJECTE D'ARRANJAMENT DE L'ASFALTATGE DELS CARRERS ARBOÇ, ROMANÍ I FARIGOLA DEL POLIGON INDUSTRIAL DE RIUDELLOTS	03
		autor/s del projecte	escala
		AJUNTAMENT DE RIUDELLOTS DE LA SELVA	1/500
		promou	
		AJUNTAMENT DE RIUDELLOTS DE LA SELVA	
		títol del plànol	
		PLANTA GENERAL CARRER ARBOÇ	
		autor/s del projecte	
		SERVEIS TÈCNICS DEL CONSELL COMARCAL DE LA SELVA	
		Santa Coloma de Farners, març de 2020	

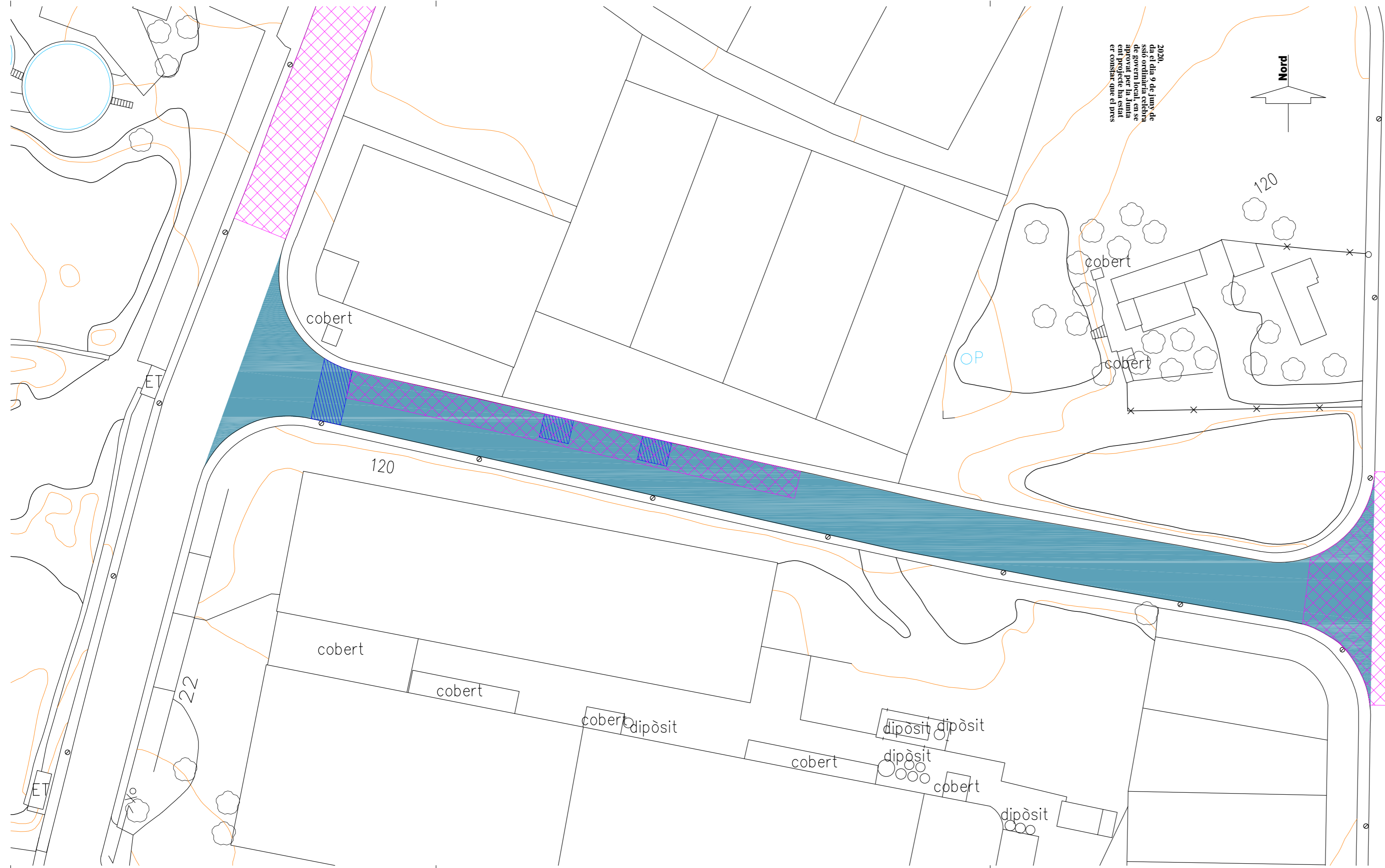

2020
da el dia 9 de juny de
sio ordinària celebrada
de govern local, en se
aprovat per la Junta
ent projecte ha estat
er constatar que el pres

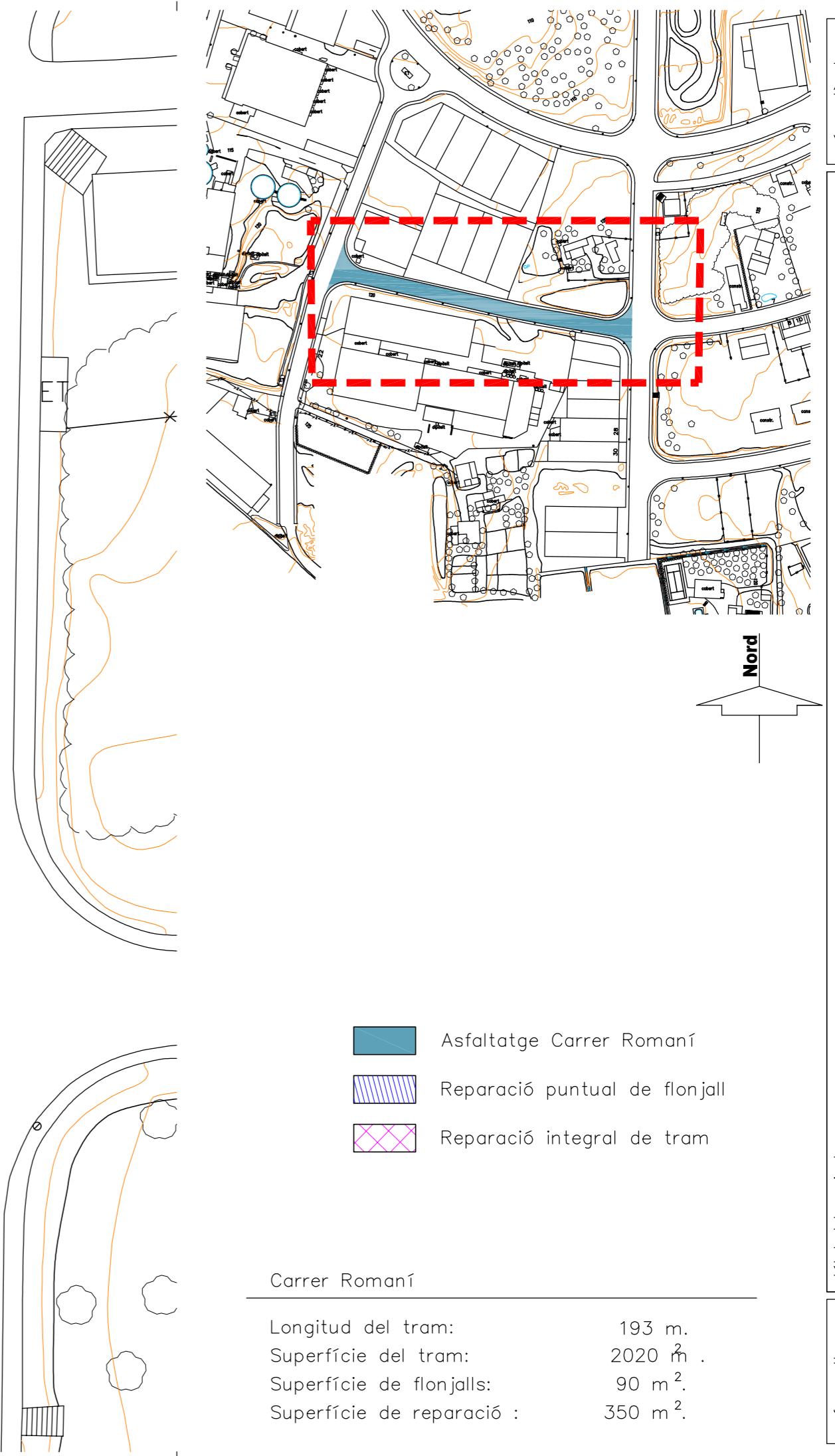

- Asfaltatge Carrer Romaní
- Reparació puntual de flonjall
- Reparació integral de tram

Carrer Romaní	
Longitud del tram:	193 m.
Superfície del tram:	2020 m ² .
Superfície de flonjalls:	90 m ² .
Superfície de reparació :	350 m ² .

ref. expdt.	7619	títol del projecte	núm. plànol
		PROJECTE D'ARRANJAMENT DE L'ASFALTATGE DELS CARRERS ARBOÇ, ROMANÍ I FARIGOLA DEL POLIGON INDUSTRIAL DE RIUDELLOTS	04
		promou	escala
		AJUNTAMENT DE RIUDELLOTS DE LA SELVA	1/500
		autor/s del projecte	
		títol del plànol	
		PLANTA GENERAL CARRER ROMANÍ	
		autor/s del projecte	
		Serveis Tècnics del Consell Comarcal de la Selva	
		Santa Coloma de Farners, març de 2020	

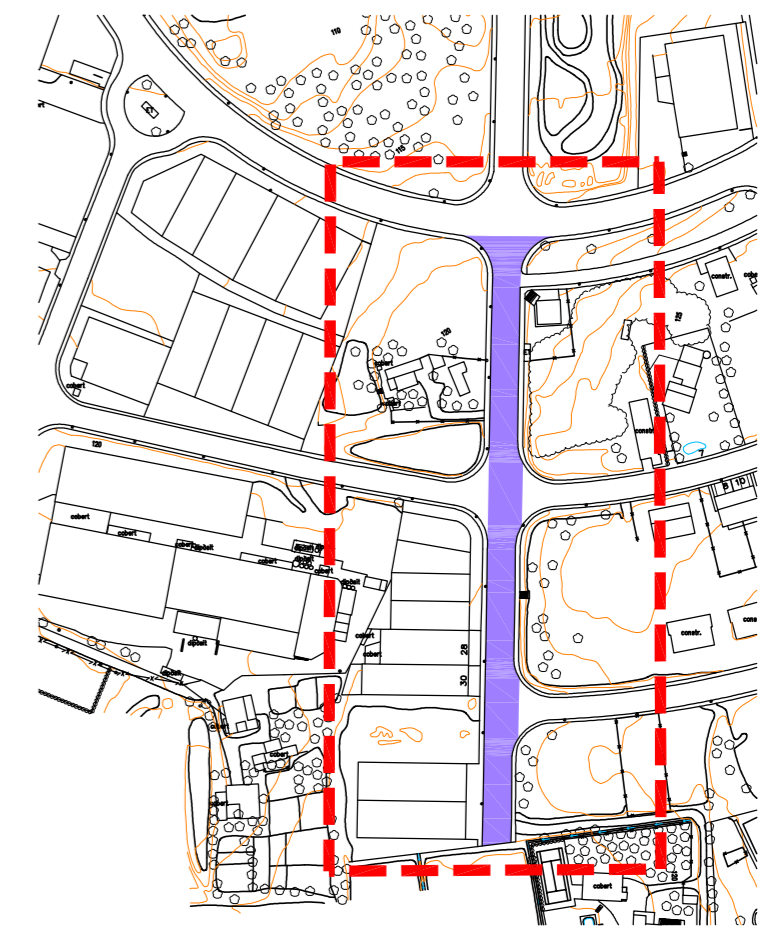
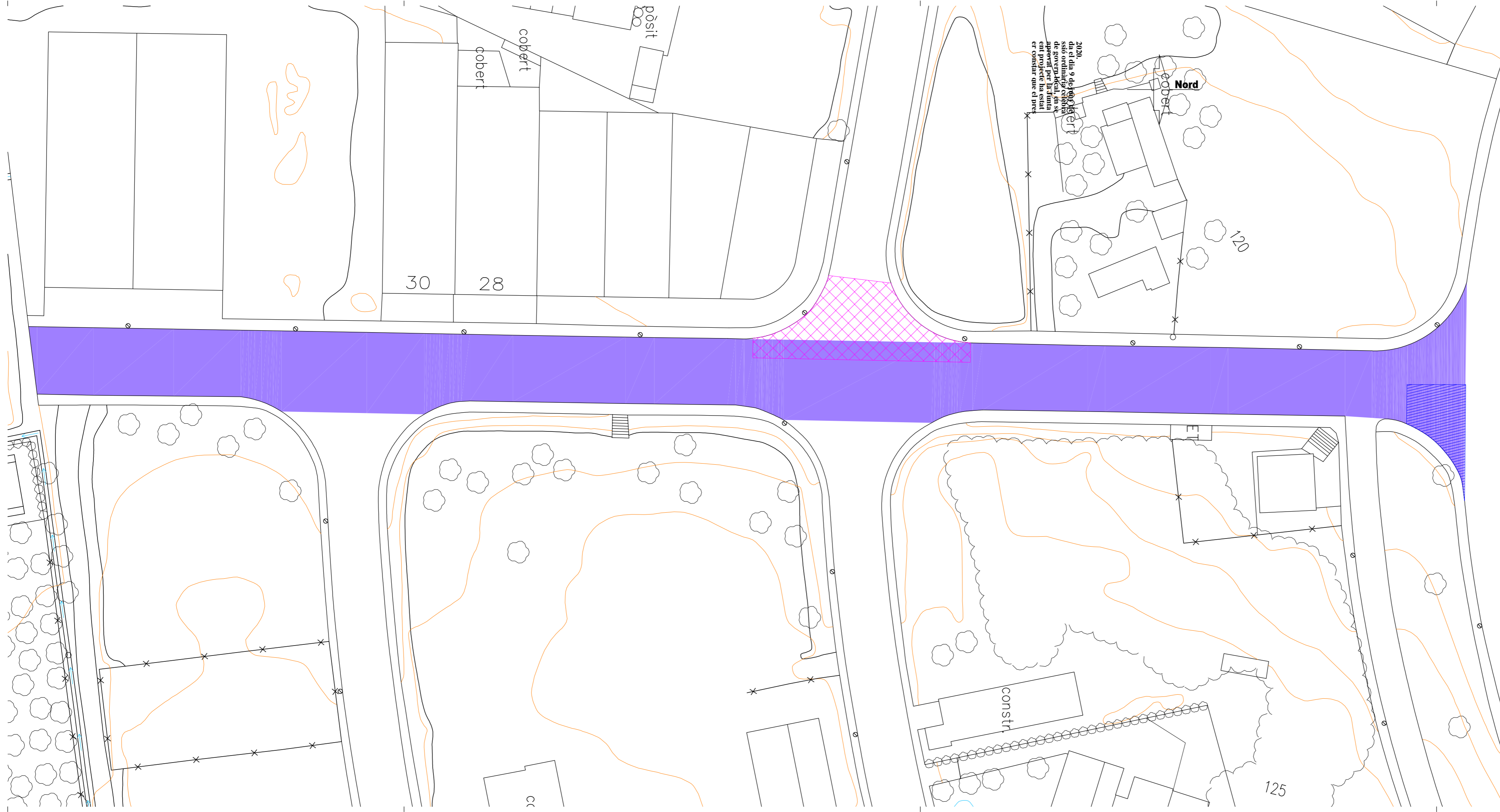

- Asfaltatge Carrer Farigola
- Reparació puntual de flonjall
- Reparació integral de tram

Carrer Farigola

Longitud del tram:	257 m.
Superfície del tram:	3330 m ² .
Superfície de flonjalls:	120 m ² .
Superfície de reparació :	355 m ² .

ref. expdt.	7619	títol del projecte	núm. plànol
		PROJECTE D'ARRANJAMENT DE L'ASFALTATGE DELS CARRERS ARBOÇ, ROMANÍ I FARIGOLA DEL POLIGON INDUSTRIAL DE RIUDELLOTS	05
		autor/s del projecte	escala
		AJUNTAMENT DE RIUDELLOTS DE LA SELVA	1/500
		promou	
		PLANTA GENERAL CARRER FARIGOLA	
		títol del plànol	
		Serveis Tècnics del Consell Comarcal de la Selva	Santa Coloma de Farners, març de 2020

2020
da el dia 9 de febrer
sio ordinari cobert
de govern local, en se
aprovat per la Junta
en projecte ha estat
er constatar que el pres

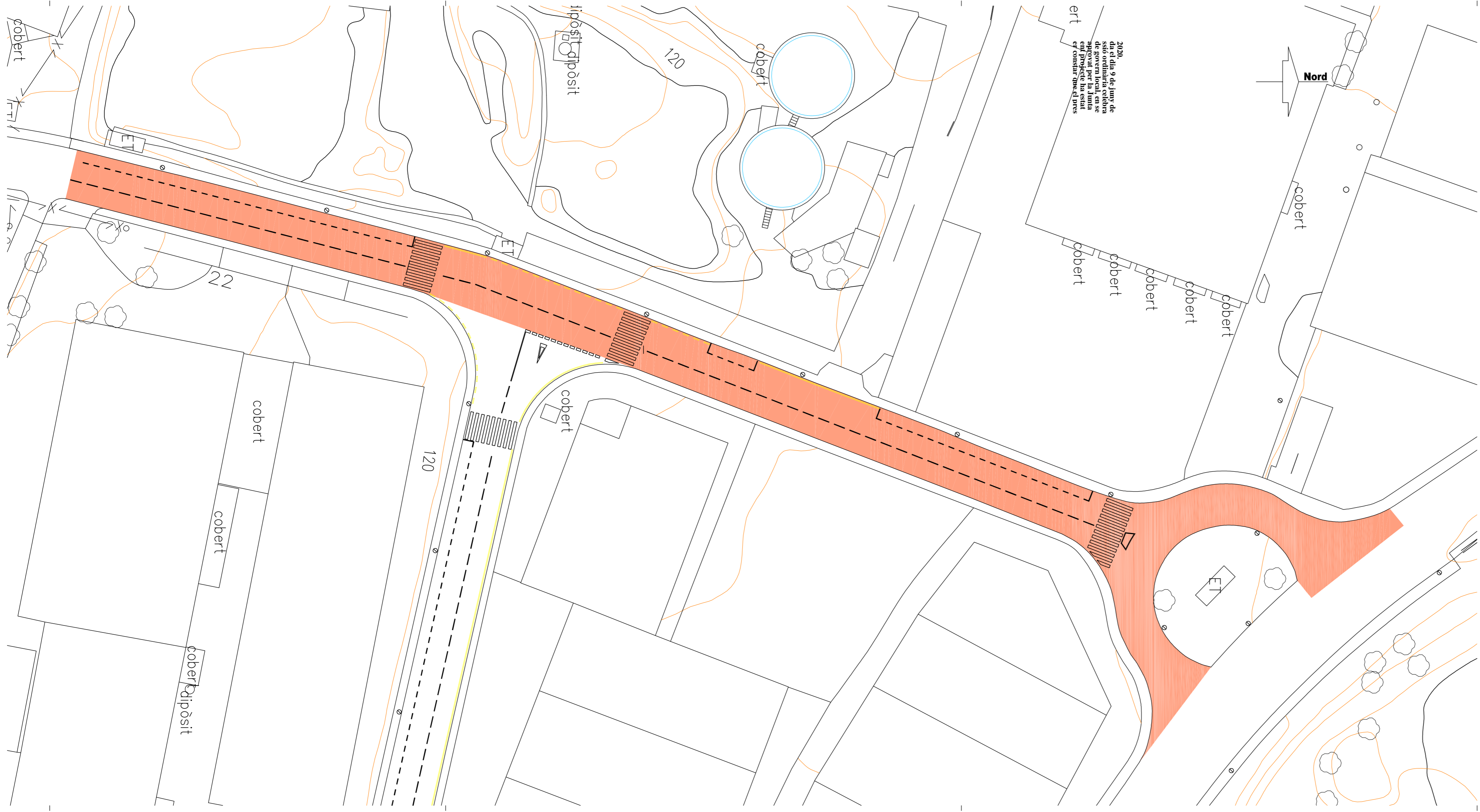

2020
 da el dia 9 de juny de
 ssió ordinària celebrada
 de govern local, en se
 aprovat per la Junta
 enl projecte ha estat
 er constatar que el pres

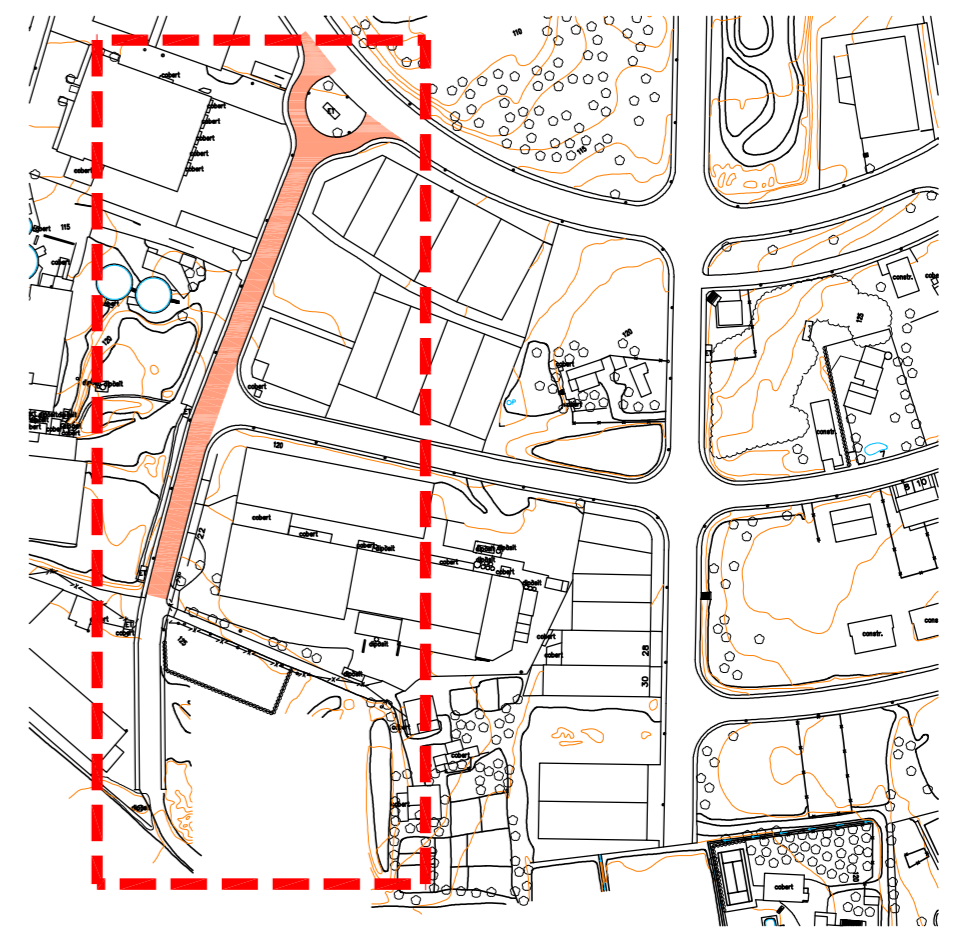

- Asfaltatge Carrer Arboç
- Les tasques de senyalització horitzontal es realitzaran segons indicacions de la direcció facultativa de les obres.
- Pas de Vianants

ref. expdt.	7619	títol del projecte	PROJECTE D'ARRANJAMENT DE L'ASFALTATGE DELS CARRERS ARBOÇ, ROMANÍ I FARIGOLA DEL POLIGON INDUSTRIAL DE RIUDELLOTS
		autor/s del projecte	AJUNTAMENT DE RIUDELLOTS DE LA SELVA
		promou	AJUNTAMENT DE RIUDELLOTS DE LA SELVA
		títol del plànol	PLANTA DE SENYALITZACIÓ CARRER ARBOÇ
		nòm. plànol	06
		escala	1/500
Serveis Tècnics del Consell Comarcal de la Selva Santa Coloma de Farners, març de 2020			

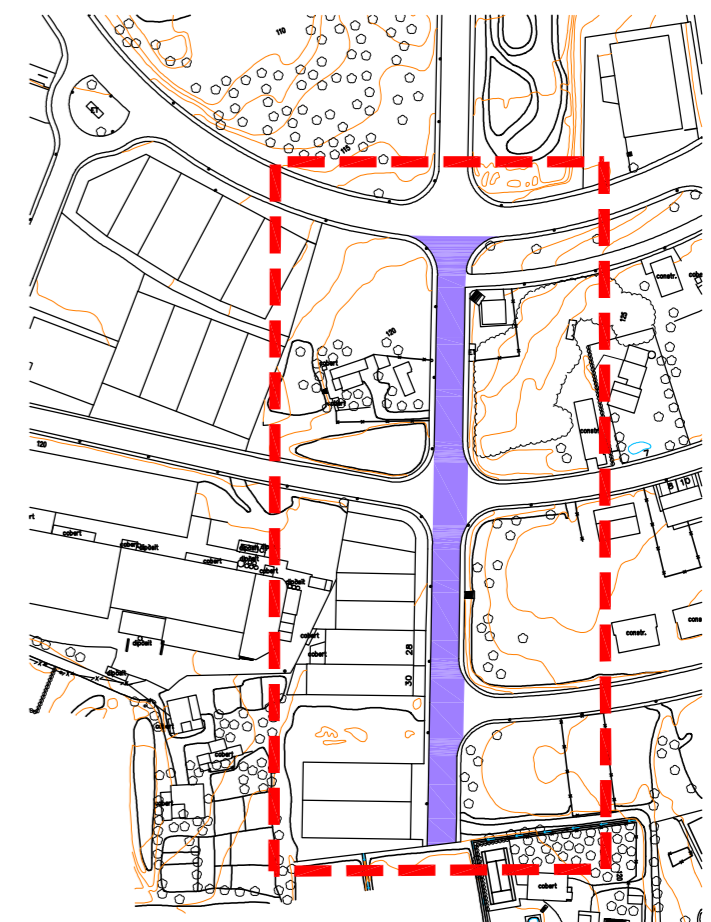
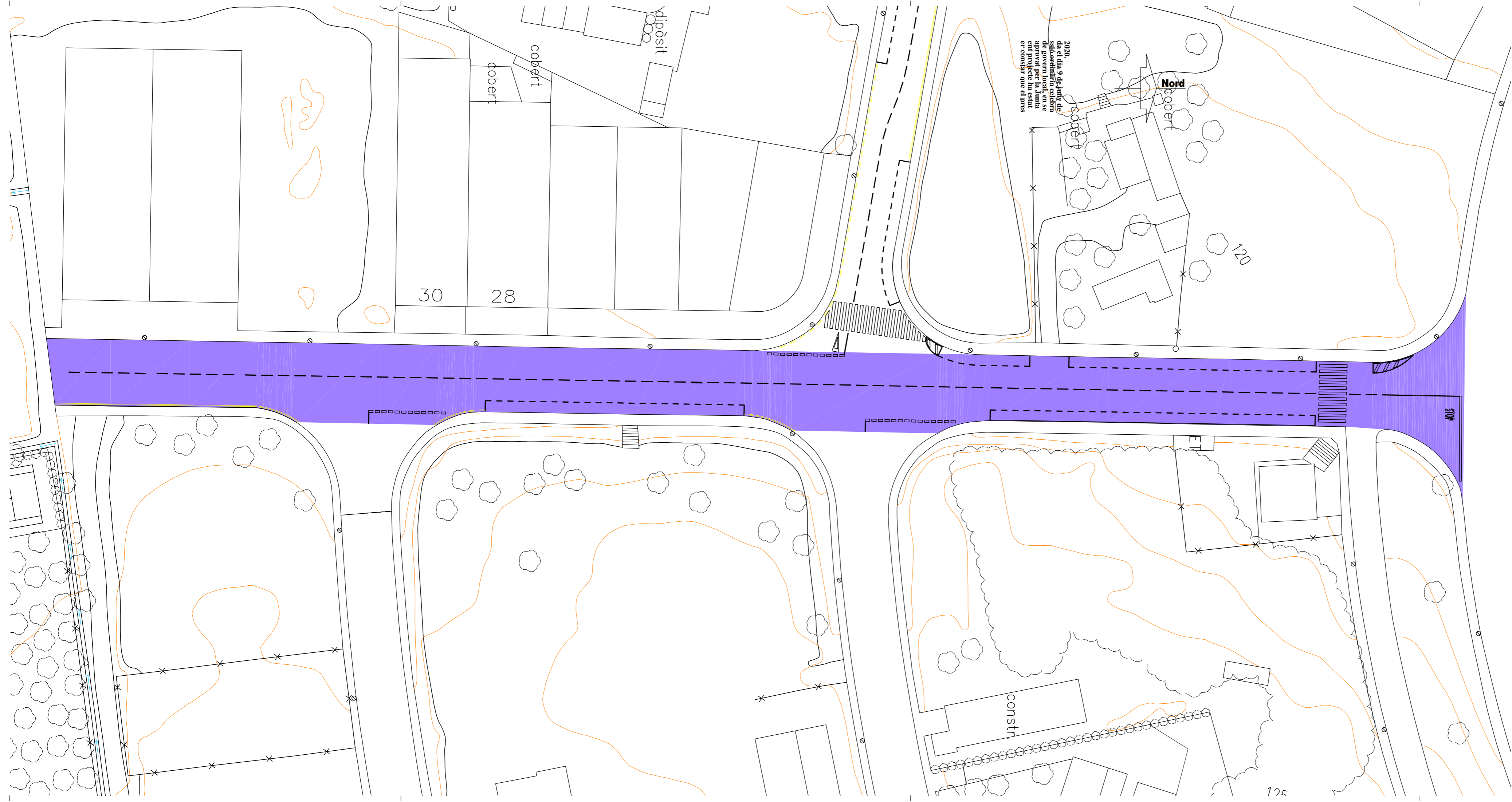

 Asfaltatge Carrer Farigola

Les tasques de senyalització horitzontal es realitzaran segons indicacions de la direcció facultativa de les obres.

 Pas de Vianants

ref. expdt.	7619	títol del projecte	PROJECTE D'ARRANJAMENT DE L'ASFALTATGE DELS CARRERS ARBOÇ, ROMANÍ I FARIGOLA DEL POLIGON INDUSTRIAL DE RIUDELLOTS	núm. plànol	08
autor/s del projecte	Serveis Tècnics del Consell Comarcal de la Selva	promou	AJUNTAMENT DE RIUDELLOTS DE LA SELVA	escala	1/500
			PLANTA DE SENYALITZACIÓ CARRER FARIGOLA		

2020
da el dia 9 de juny de
sistematització celebrada
de govern local, en se
aprovat per la Junta
ent projecte ha estat
er constatar que el pres

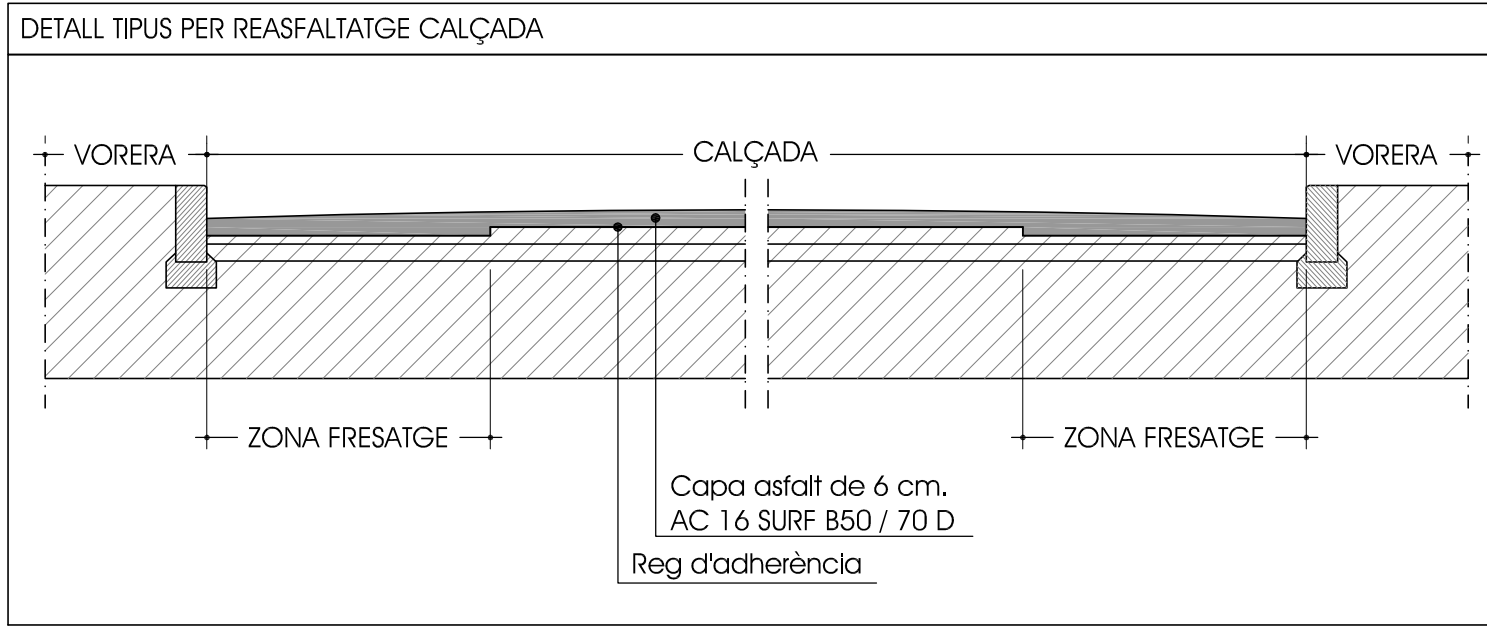
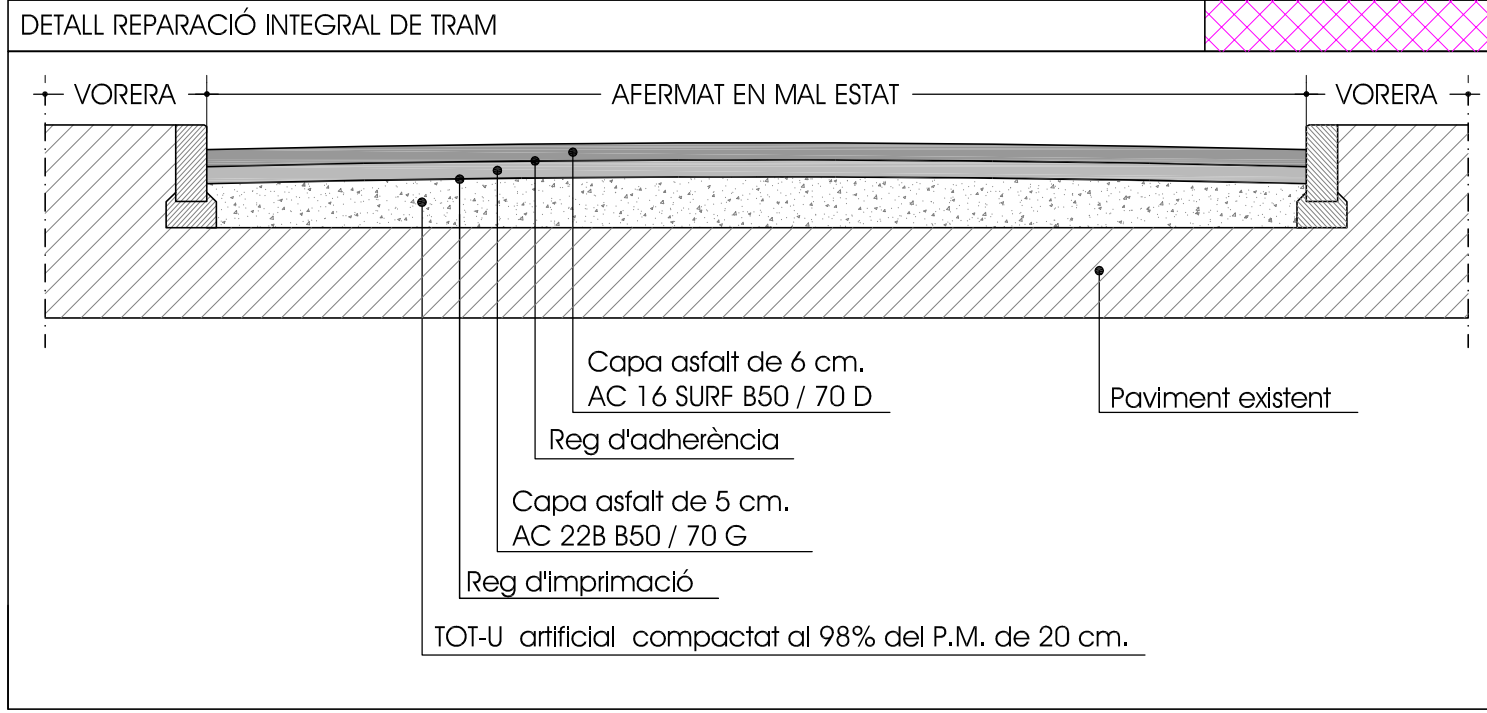
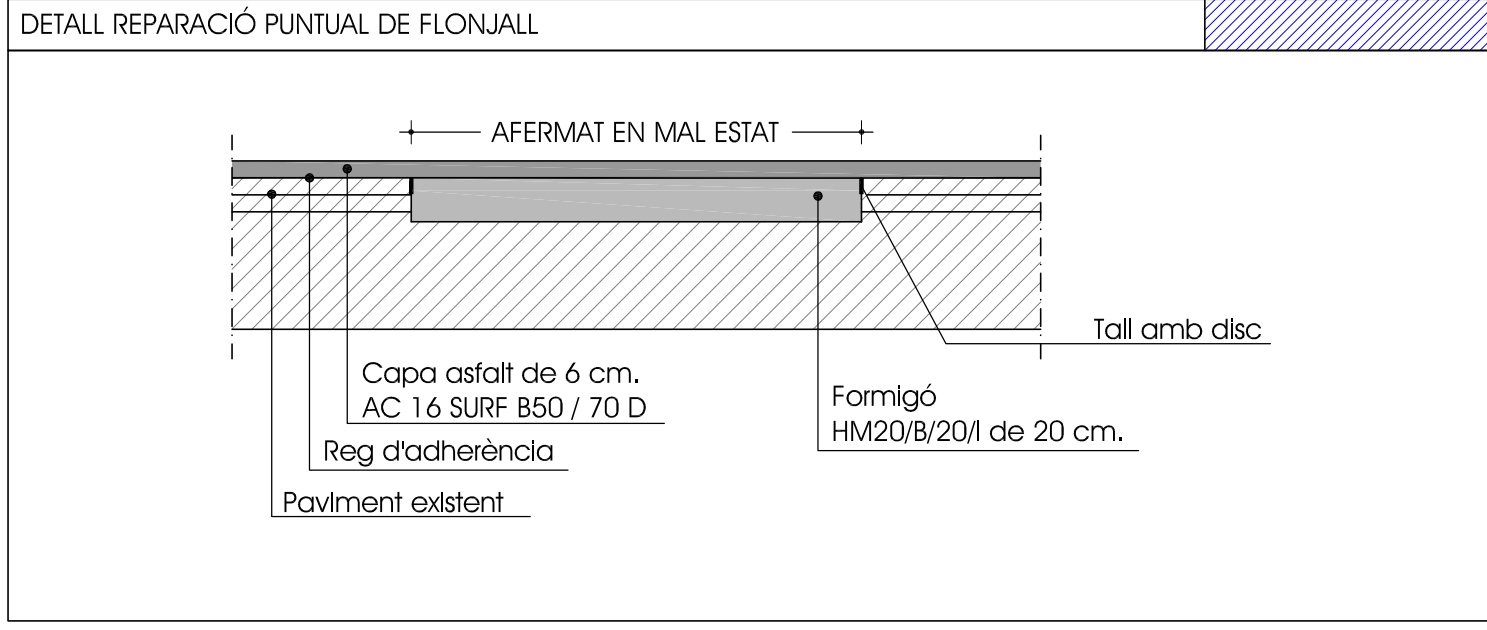

ref. expòt.

7619

títol del projecte

PROJECTE D'ARRANJAMENT DE L'ASFALTATGE DELS CARRERS ARBOÇ,
 ROMANÍ I FARIGOLA DEL POLÍGON INDUSTRIAL DE RIUDELLOTS

núm. plànol

09

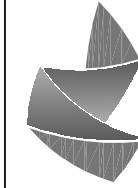

Serveis Tècnics del Consell Comarcal de la Selva

autor/s del projecte

promou

AJUNTAMENT DE
 RIUDELLOTS DE LA SELVA

títol del plànol

DETALLS CONSTRUCTIUS

escala

-/---

Santa Coloma de Farners, març de 2020